

Chapitre 14. Démocratie et politisation des inégalités au Brésil, 1989-2018"

Amory GETHIN, Marc MORGAN

Annexe : graphiques, tableaux et résultats bruts

Graphiques principaux

Graphique 1	Alphabétisation et participation politique au Brésil, 1872-2018
Graphique 2	Résultats aux élections présidentielles au Brésil, 1989-2018 (second tour)
Graphique 3	Vote PT par groupe de revenu
Graphique 4	Vote PT par niveau de diplôme
Graphique 5	Vote PT parmi les électeurs les moins aisés
Graphique 6	Vote PT parmi les électeurs les moins diplômés
Graphique 7	Vote PT par région
Graphique 8	Vote PT dans la région Nord-Est
Graphique 9	Vote PT parmi les zones rurales
Graphique 10	Vote PT parmi les non-blancs, 2018
Graphique 11	Vote PT parmi les protestants
Graphique 12	Raisons déterminant le choix de vote à l'élection présidentielle de 2018 par groupe de revenu

Annexe A - Structure du vote PT

Graphique A1	Résultats aux élections présidentielles au Brésil, 1989-2018 (premier tour)
Graphique A2	Résultats aux élections parlementaires au Brésil, 1990-2018 (premier tour)
Graphique A3	Vote PT par groupe d'éducation
Graphique A4	Vote PT parmi les électeurs les moins diplômés
Graphique A5	Vote PT par tranche d'âge
Graphique A6	Vote PT parmi les électeurs jeunes
Graphique A7	Vote PT par localisation rurale/urbaine
Graphique A8	Vote PT par groupe racial
Graphique A9	Vote PT par profession
Graphique A10	Vote PT parmi les salariés
Graphique A11	Vote PT parmi les chômeurs et inactifs
Graphique A12	Vote PT par appartenance religieuse
Graphique A13	Vote PT parmi les non-protestants
Graphique A14	Vote PT par genre
Graphique A15	Vote PT parmi les femmes
Graphique A16	Répartition de la croissance au Brésil, 2002-2014

Graphique A17	Vote PT parmi les électeurs les moins aisés
Graphique A18	Vote PT parmi les électeurs à niveau d'instruction primaire
Graphique A19	Vote PT dans la région Nord-Est
Graphique A20	Vote PT parmi les zones rurales
Graphique A21	Vote PT parmi les non-blancs
Tableau A1	Évolution du suffrage au Brésil depuis l'indépendance
Tableau A2	Sources de données
Tableau A3	Statistiques descriptives complètes
Tableau A4	Statistiques descriptives complètes par groupe de revenu

Annexe B2 - Structure de l'électorat brésilien

Graphique B1	Composition des groupes de revenu par diplôme, 1989
Graphique B2	Composition des groupes de revenu par diplôme, 2018
Graphique B3	Composition des groupes de revenu par région, 1989
Graphique B4	Composition des groupes de revenu par région, 2018
Graphique B5	Composition des groupes de revenu par localisation rurale/urbaine, 1989
Graphique B6	Composition des groupes de revenu par localisation rurale/urbaine, 2018
Graphique B7	Composition des groupes de revenu par groupe racial

Annexe C - Structure du vote PT (données CSES)

Graphique C1	Vote PT par niveau de diplôme
Graphique C2	Vote PT par quintile de revenu
Graphique C3	Vote PT par groupe de revenu
Graphique C4	Vote PT par groupe racial
Graphique C5	Vote PT par appartenance religieuse
Graphique C6	Vote PT parmi les Blancs
Graphique C7	Vote PT parmi les chrétiens non-catholiques

Graphique 14.1 - Alphabétisation et participation politique au Brésil, 1872-2018

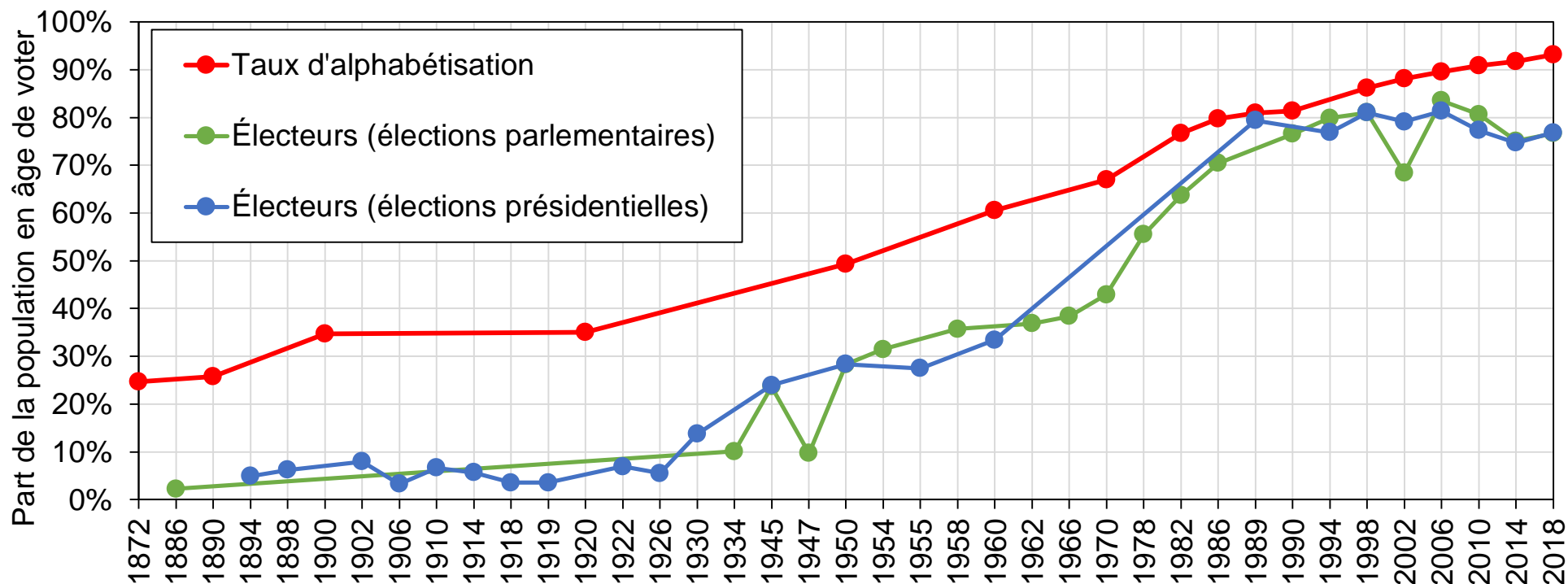

Source : taux d'alphabétisation d'Ipeadata, sauf 1950 et 1960 qui proviennent du *Censo Demográfico* 1960 (IBGE). Les chiffres pour la période 1872-1890 sont imputés à partir des taux d'alphabétisation de la population dans son ensemble. Les chiffres pour la période 1900-2018 sont imputés à partir des taux d'alphabétisation des individus âgés de 15 ans et plus. Les données sur les électeurs proviennent des recensement de l'IBGE, ainsi que de Love (1970) pour la période 1886-1930, et de la base de données IDEA pour la période 1945-2018.

Note : le taux d'alphabétisation est défini comme la part de la population en âge de voter pouvant lire et écrire. Les électeurs sont les individus ayant voté aux élections présidentielles et parlementaires en proportion de la population en âge de voter (voir tableau A1 de l'annexe). Les données sont manquantes entre 1886 et 1934 pour les élections parlementaires ; aucune élection présidentielle n'a été tenue entre 1960 et 1989.

Graphique 14.2 - Résultats aux élections présidentielles au Brésil, 1989-2018 (second tour)

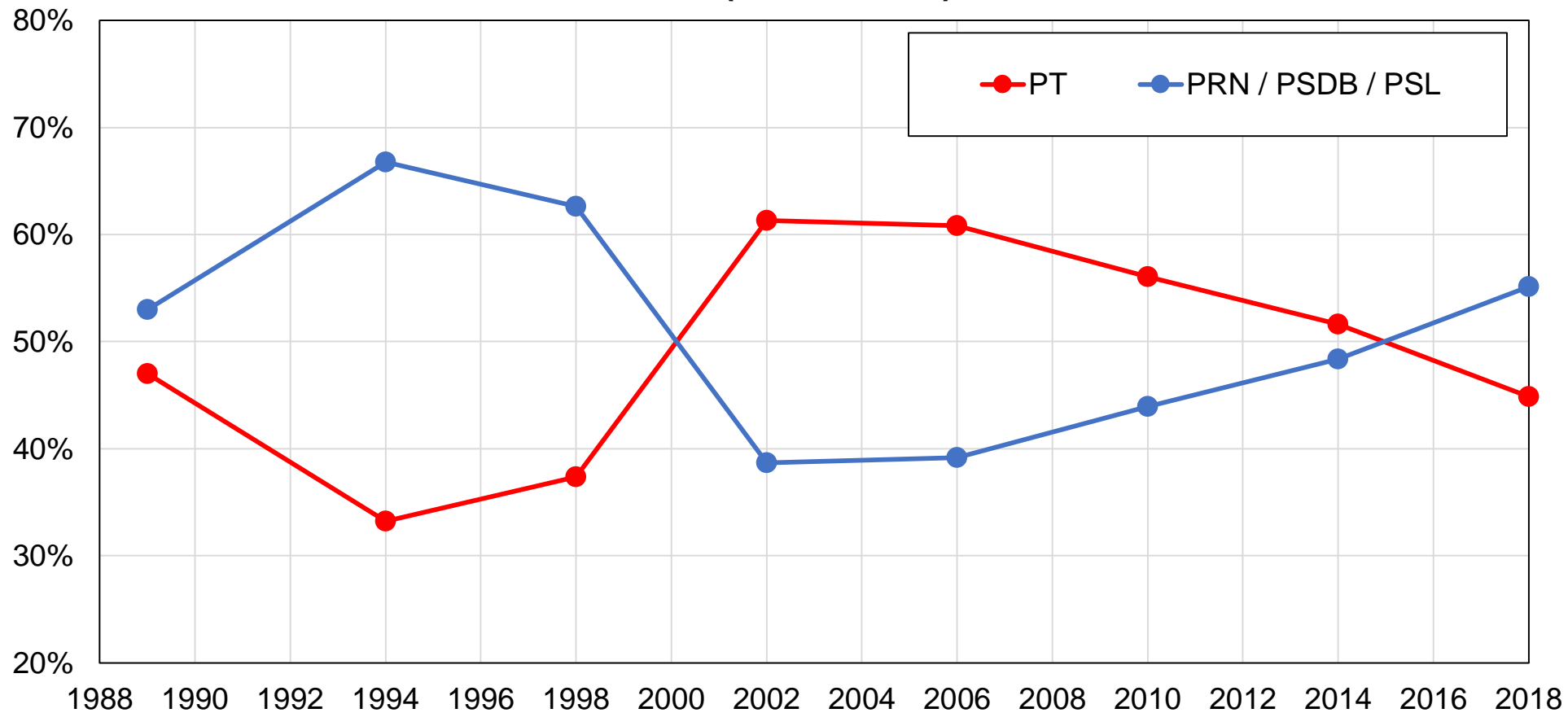

Source : calculs des auteurs à partir des résultats d'élections officiels.

Note : le graphique montre la part de voix obtenue par chaque parti politique brésilien au second tour des élections présidentielles entre 1989 et 2018. PT : Partido dos Trabalhadores ; PRN : Partido da Reconstrução Nacional ; PSDB : Partido da Social Democracia Brasileira ; PSL : Partido Social Liberal.

Graphique 14.3 - Vote PT par groupe de revenu au Brésil

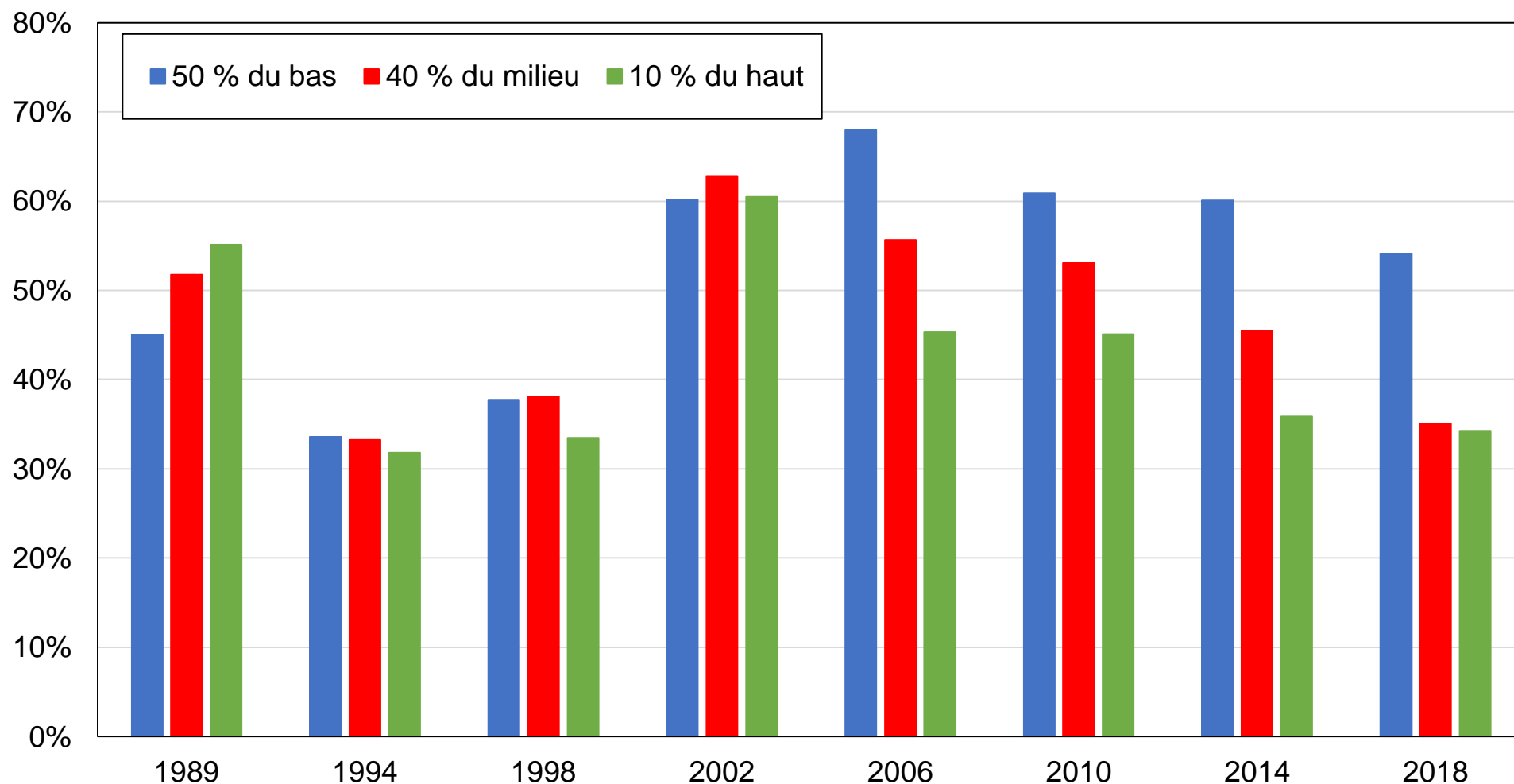

Source : calculs des auteurs à partir d'enquêtes brésiliennes.

Note : le graphique montre la part des voix obtenue par le PT par groupe de revenu. Les 50 % les moins aisés ont été de plus en plus enclins à soutenir le PT par rapport aux électeurs appartenant aux autres groupes de revenu.

Graphique 14.4 - Vote PT par niveau de diplôme au Brésil

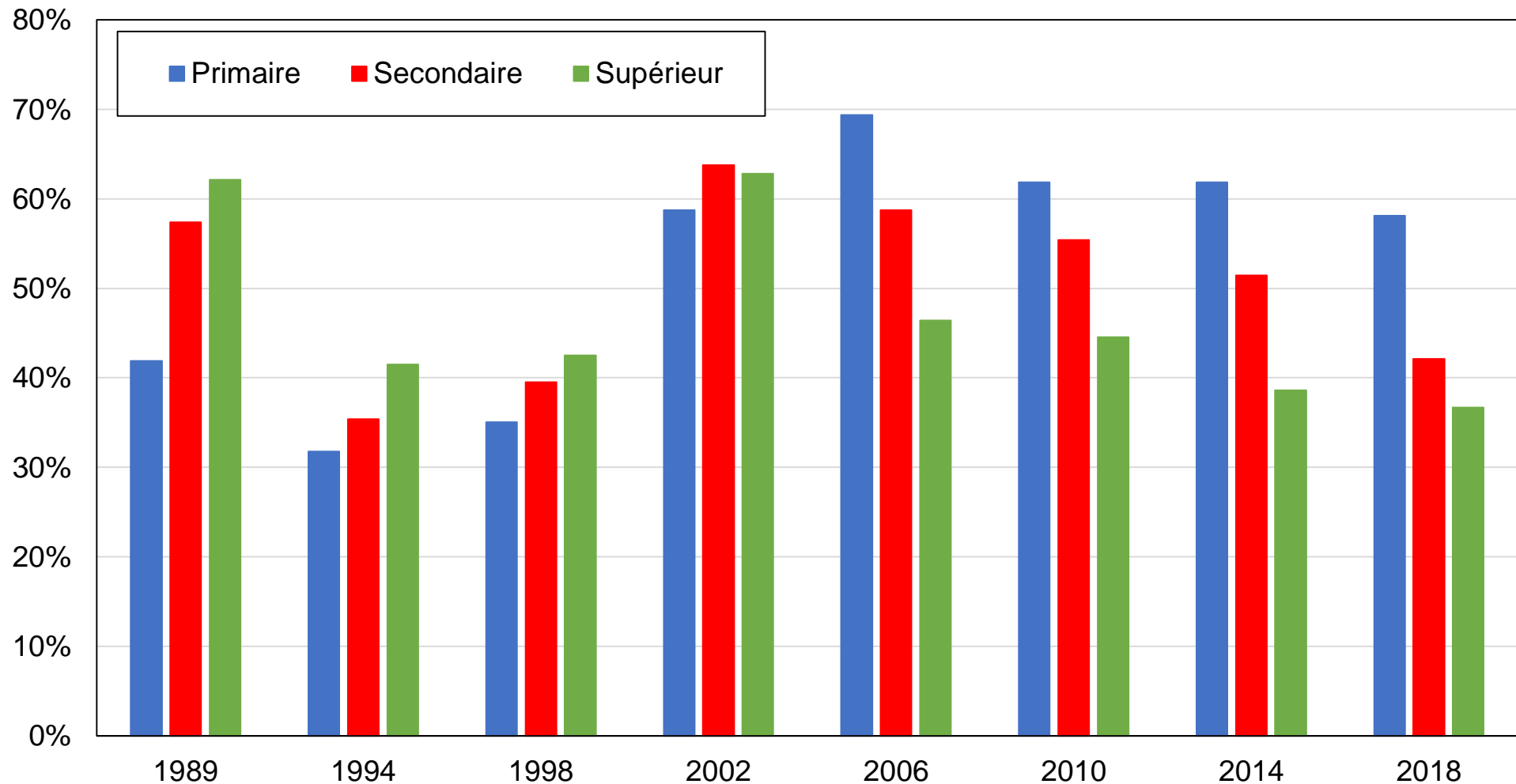

Source : calculs des auteurs à partir d'enquêtes brésiliennes.

Note : le graphique montre la part des voix obtenue par le PT par niveau de diplôme. Les électeurs à niveau d'instruction primaire ont été de plus en plus enclins à soutenir le PT par rapport aux électeurs plus diplômés.

Graphique 14.5 - Vote PT parmi les électeurs les moins aisés au Brésil

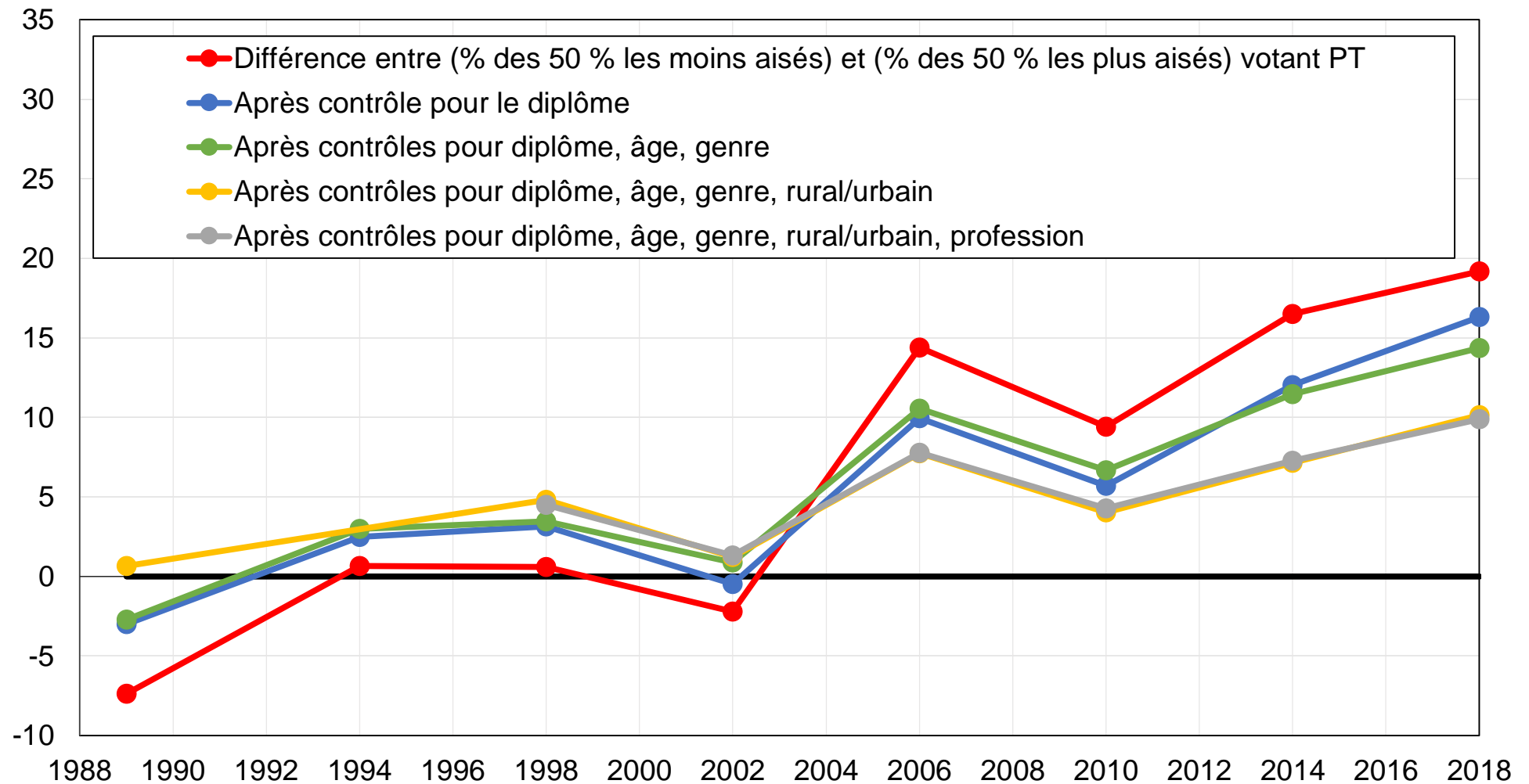

Source : calculs des auteurs à partir d'enquêtes brésiliennes.

Note : le graphique montre la différence entre la part des 50 % d'électeurs les moins aisés votant PT et la part des 50 % d'électeurs les plus aisés votant PT, avant et après contrôles.

Graphique 14.6 - Vote PT parmi les électeurs les moins diplômés au Brésil

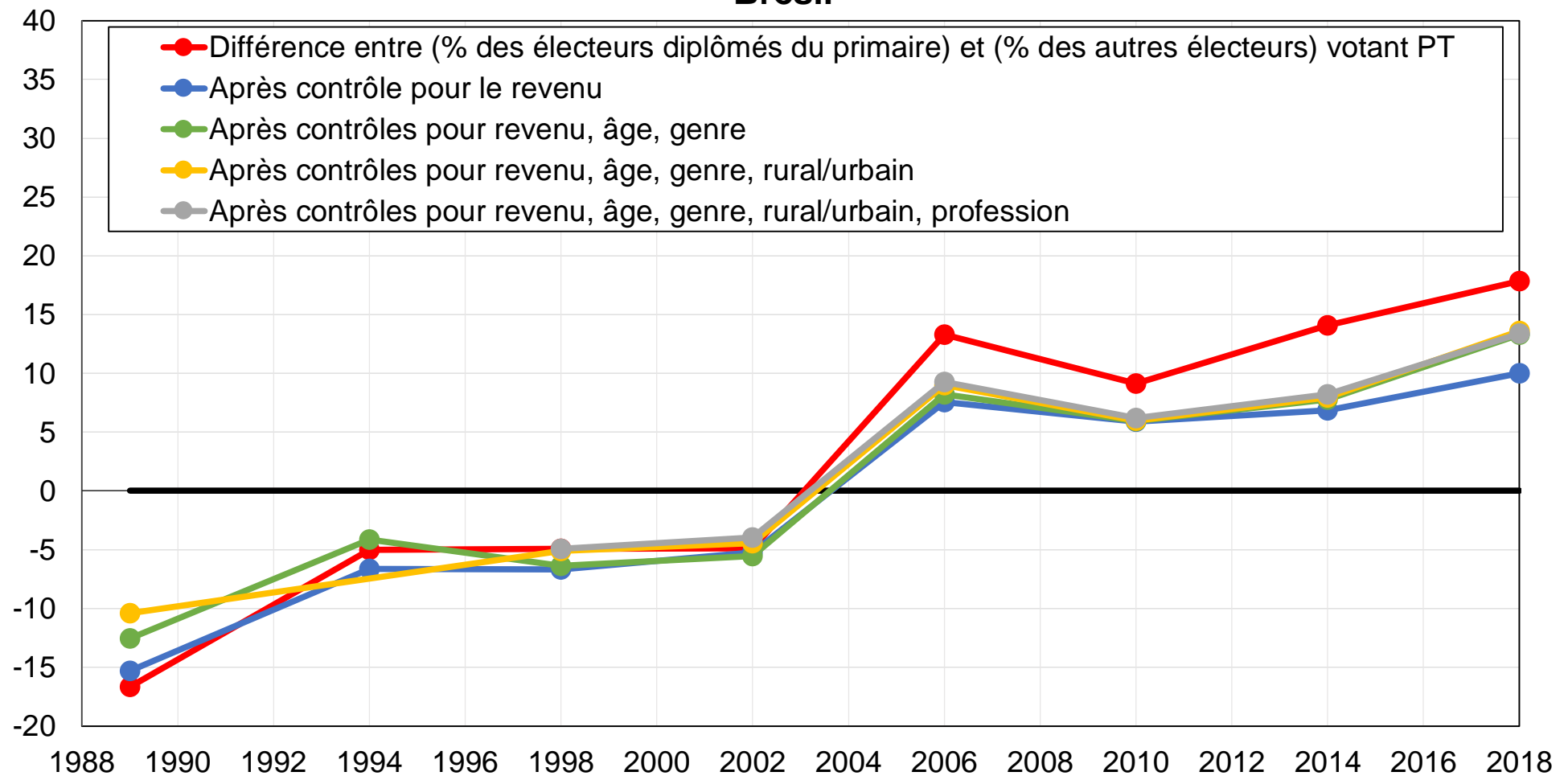

Source : calculs des auteurs à partir d'enquêtes brésiliennes.

Note : le graphique montre la différence entre la part des électeurs à niveau d'instruction primaire votant PT et la part des électeurs à niveau d'instruction secondaire ou supérieur votant PT, avant et après contrôles.

Graphique 14.7 - Vote PT par région au Brésil

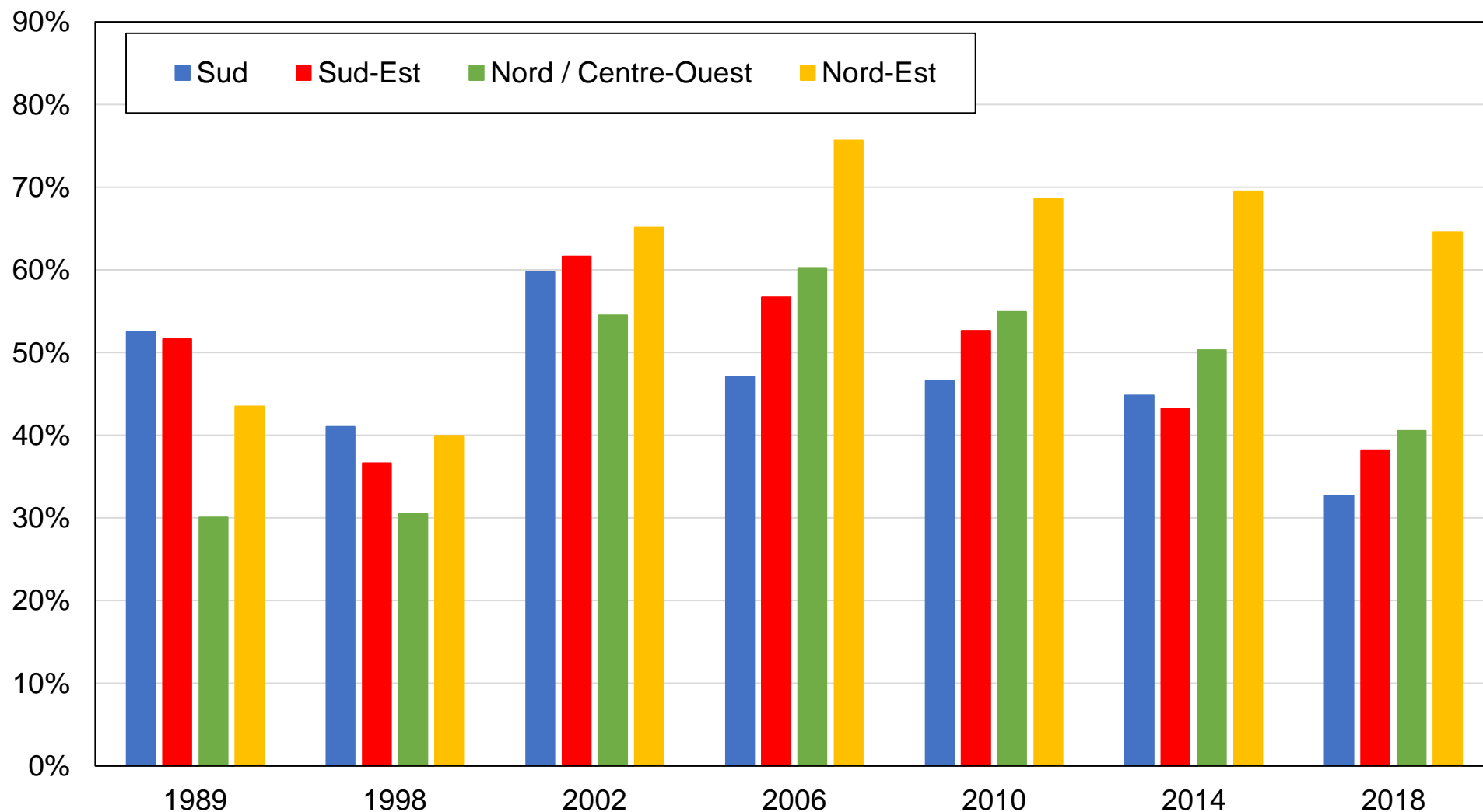

Source : calculs des auteurs à partir d'enquêtes brésiliennes.

Note : le graphique montre la part des voix obtenue par le PT par région.

Graphique 14.8 - Vote PT dans la région Nord-Est au Brésil

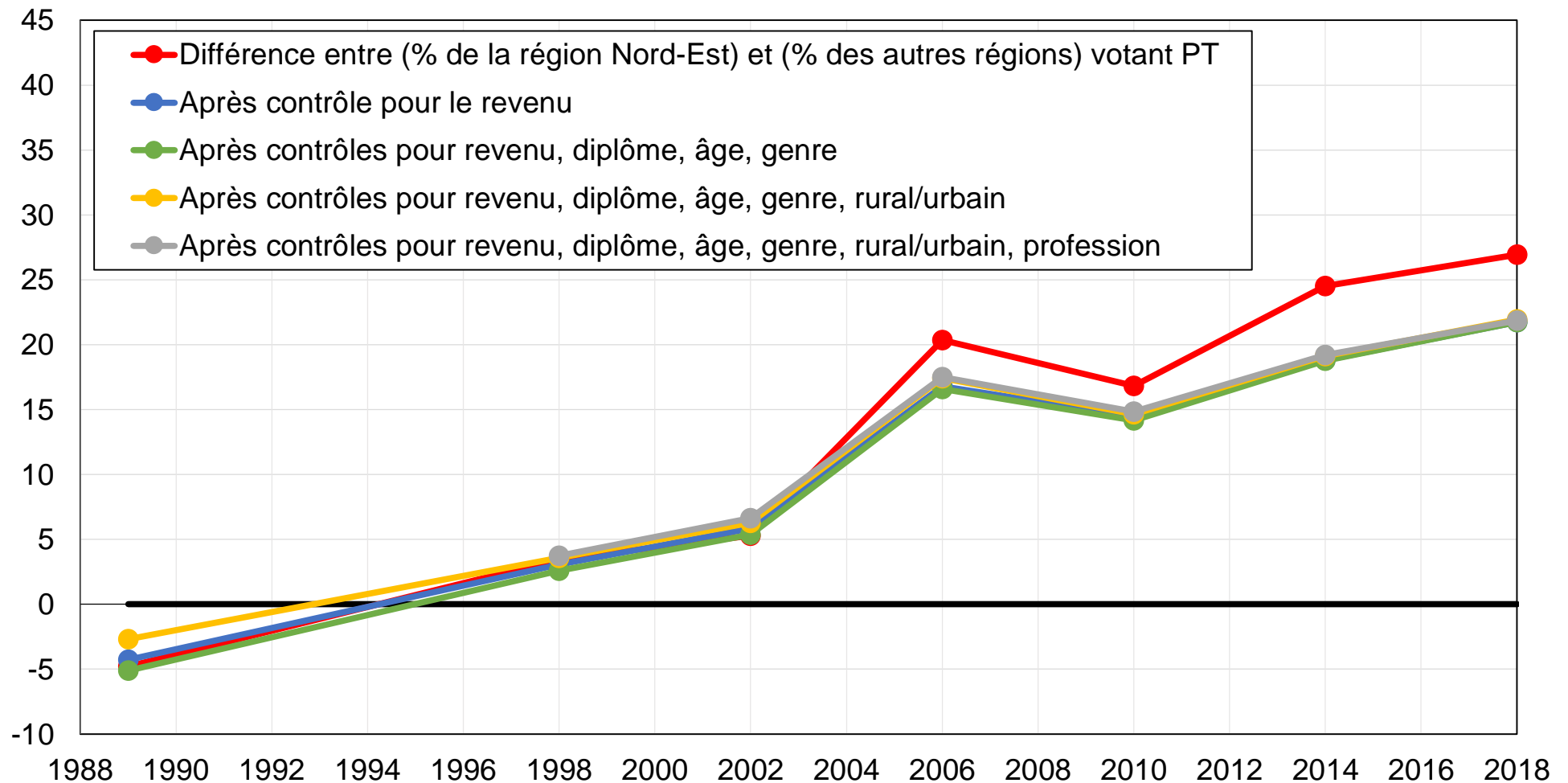

Source : calculs des auteurs à partir d'enquêtes brésiliennes.

Note : le graphique montre la différence entre la part des électeurs vivant dans la région Nord-Est votant PT et la part des électeurs vivant dans les autres régions du Brésil votant PT, avant et après contrôles.

Graphique 14.9 - Vote PT parmi les zones rurales au Brésil

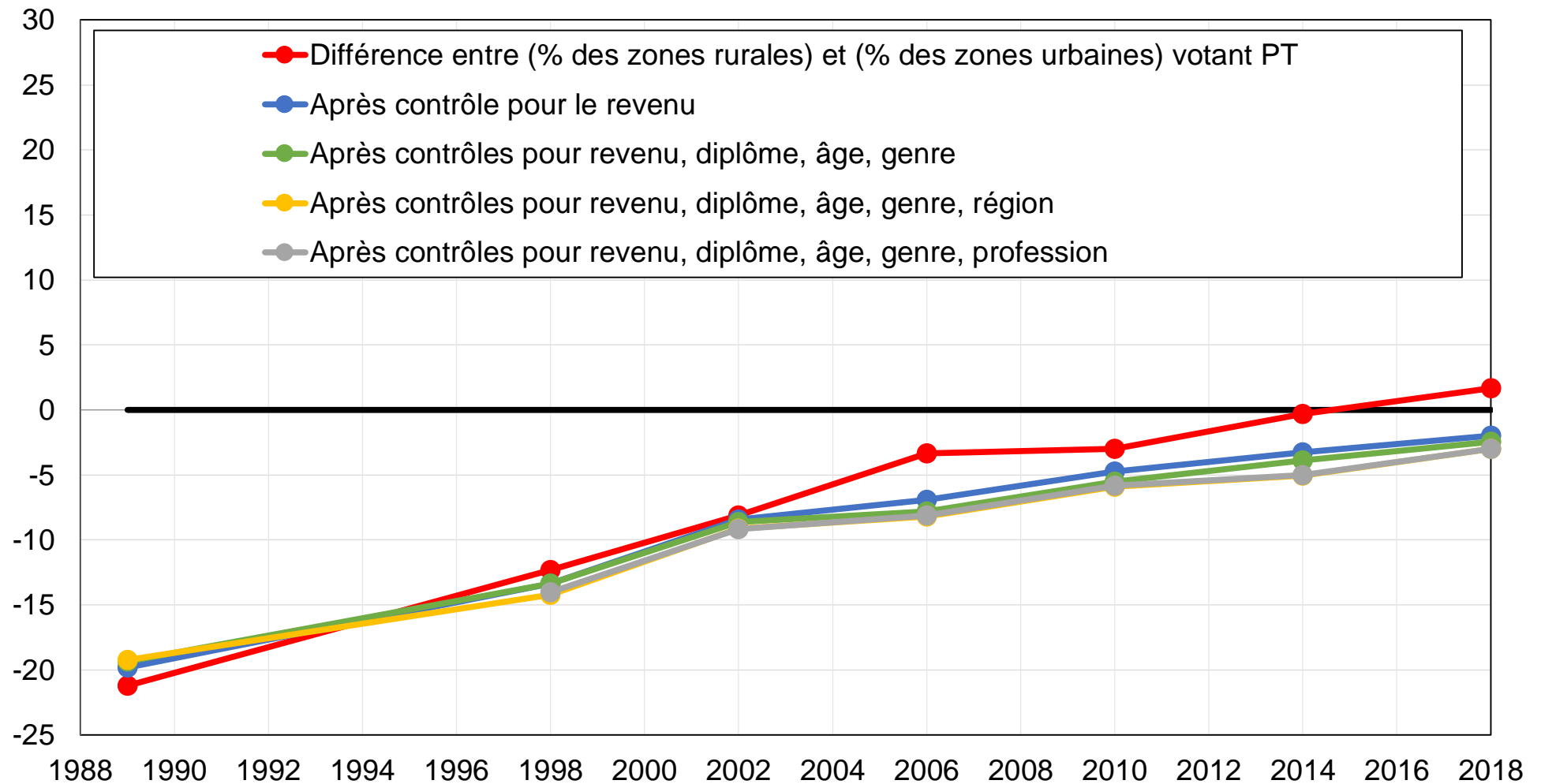

Source : calculs des auteurs à partir d'enquêtes brésiliennes.

Note : le graphique montre la différence entre la part des électeurs vivant dans les zones rurales votant PT et la part des électeurs vivant dans les zones urbaines votant PT, avant et après contrôles.

Graphique 14.10 - Vote PT parmi les non-blancs au Brésil, 2018

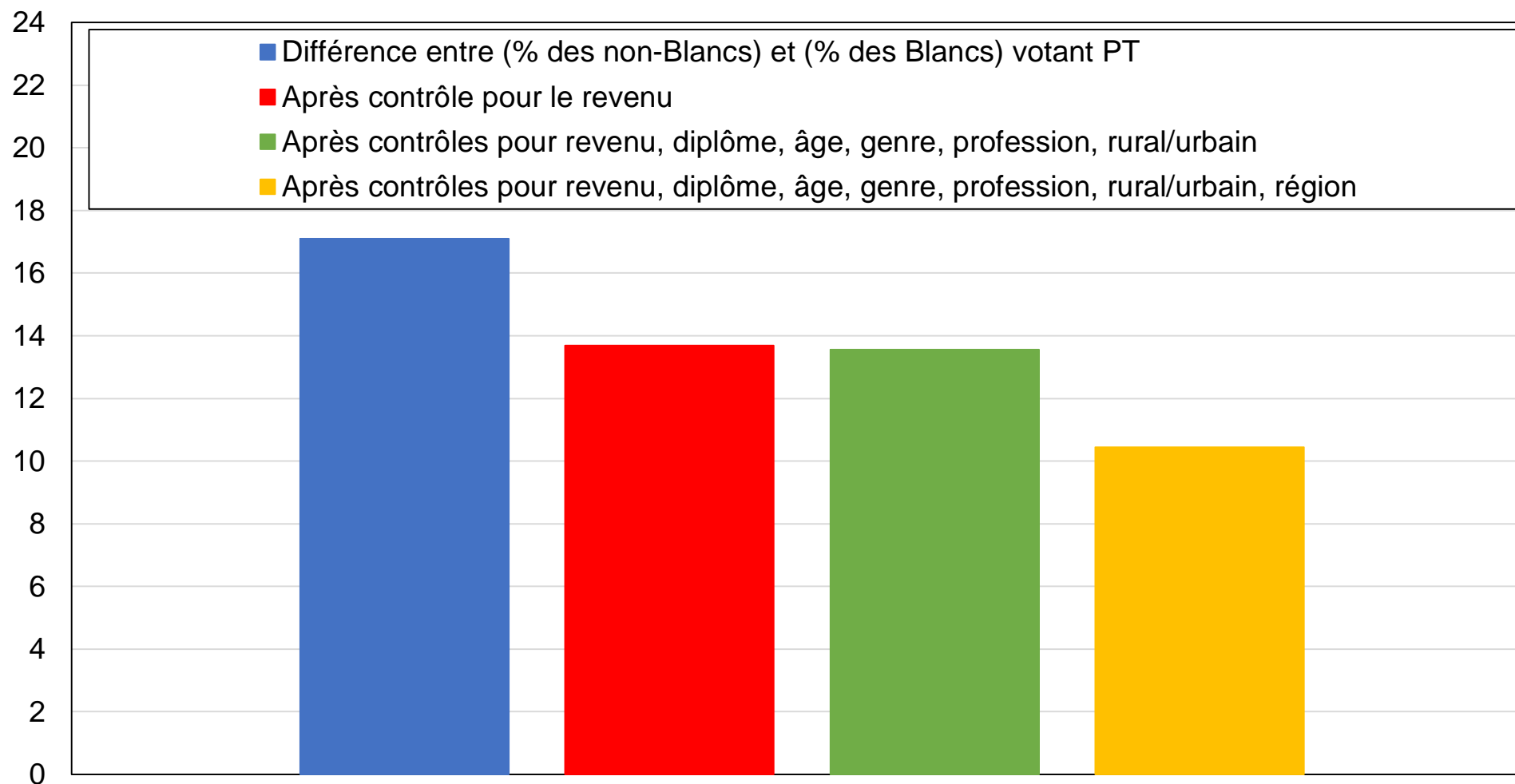

Source : calculs des auteurs à partir d'enquêtes brésiliennes.

Note : le graphique montre la différence entre la part des électeurs se considérant comme "blancs" votant PT et la part des électeurs appartenant aux autres groupes raciaux votant PT, avant et après contrôles.

Graphique 14.11 - Vote PT parmi les protestants au Brésil

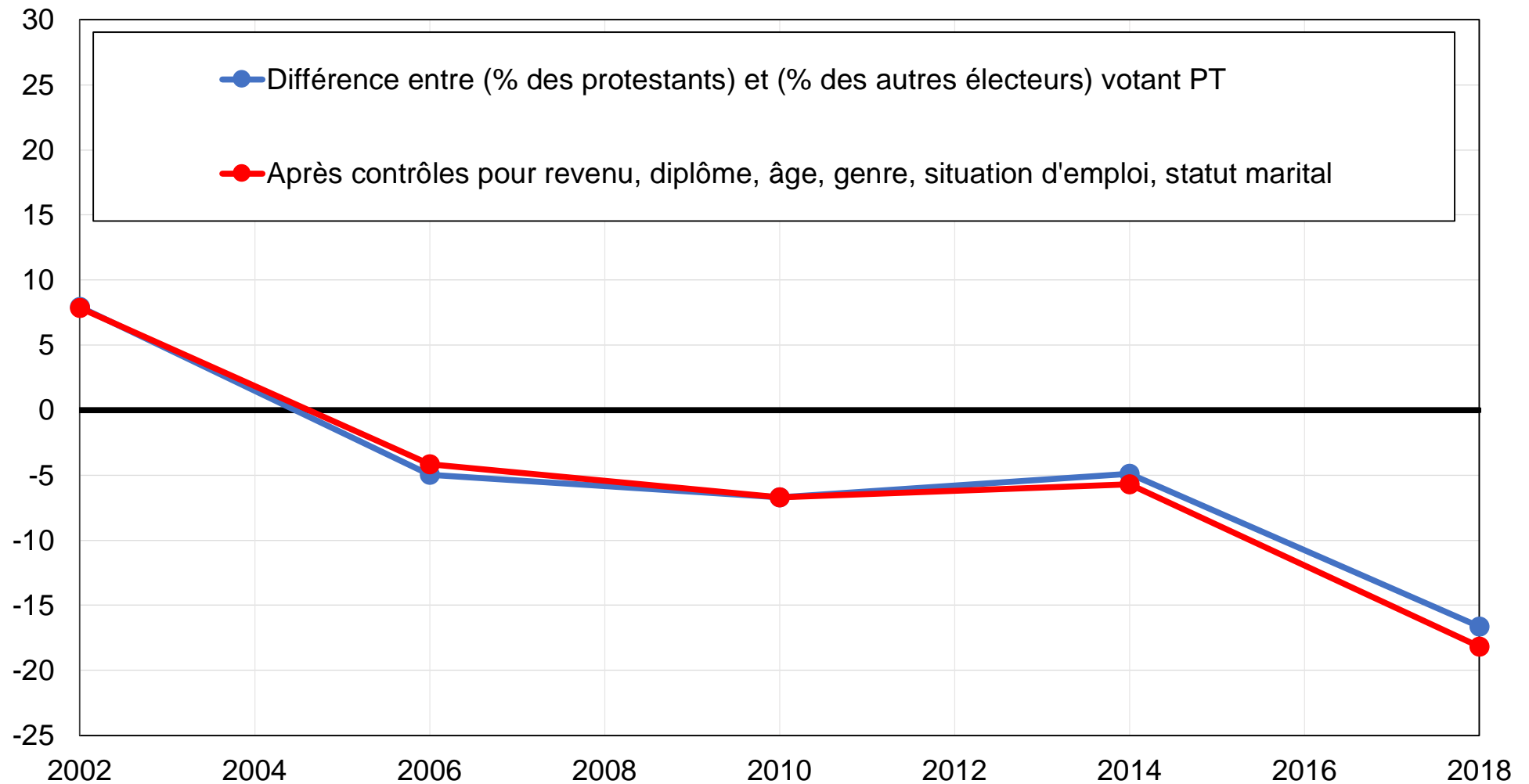

Source : calculs des auteurs à partir des enquêtes CSES.

Note : le graphique montre la différence entre la part des électeurs se considérant protestants votant PT et la part des électeurs sans religion, catholiques et autres votant PT, avant et après contrôles.

Graphique 14.12 - Raisons déterminant le choix de vote à l'élection présidentielle de 2018 par groupe de revenu au Brésil

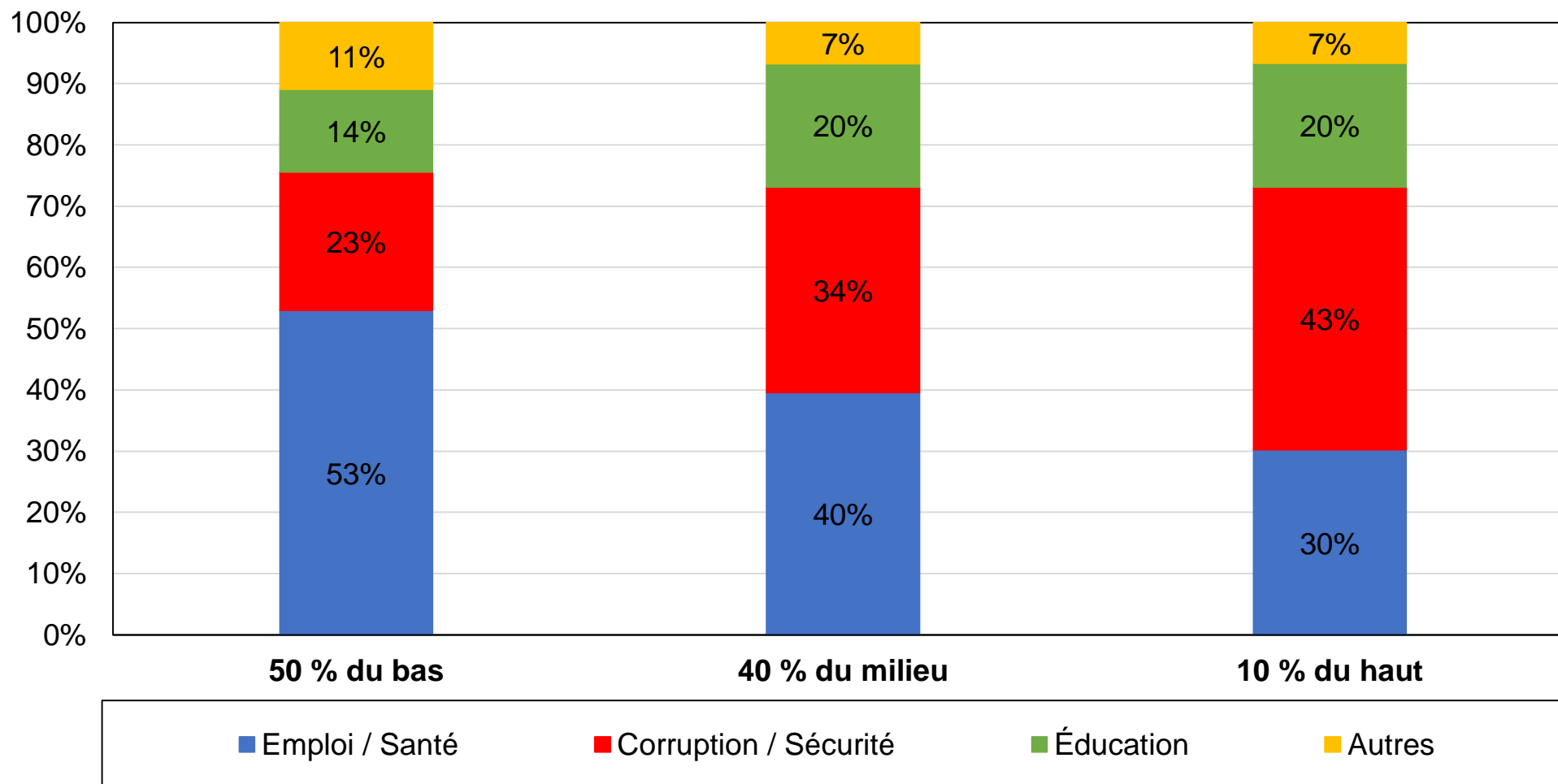

Source : calculs des auteurs à partir d'une enquête menée par Datafolha en octobre 2017.

Note : le graphique montre la répartition par groupe de revenu des réponses à la question de savoir quelle est la problématique la plus importante qui déterminerait le vote des enquêtés à l'élection de 2018.

Graphique A1 - Résultats aux élections présidentielles au Brésil, 1989-2018 (premier tour)

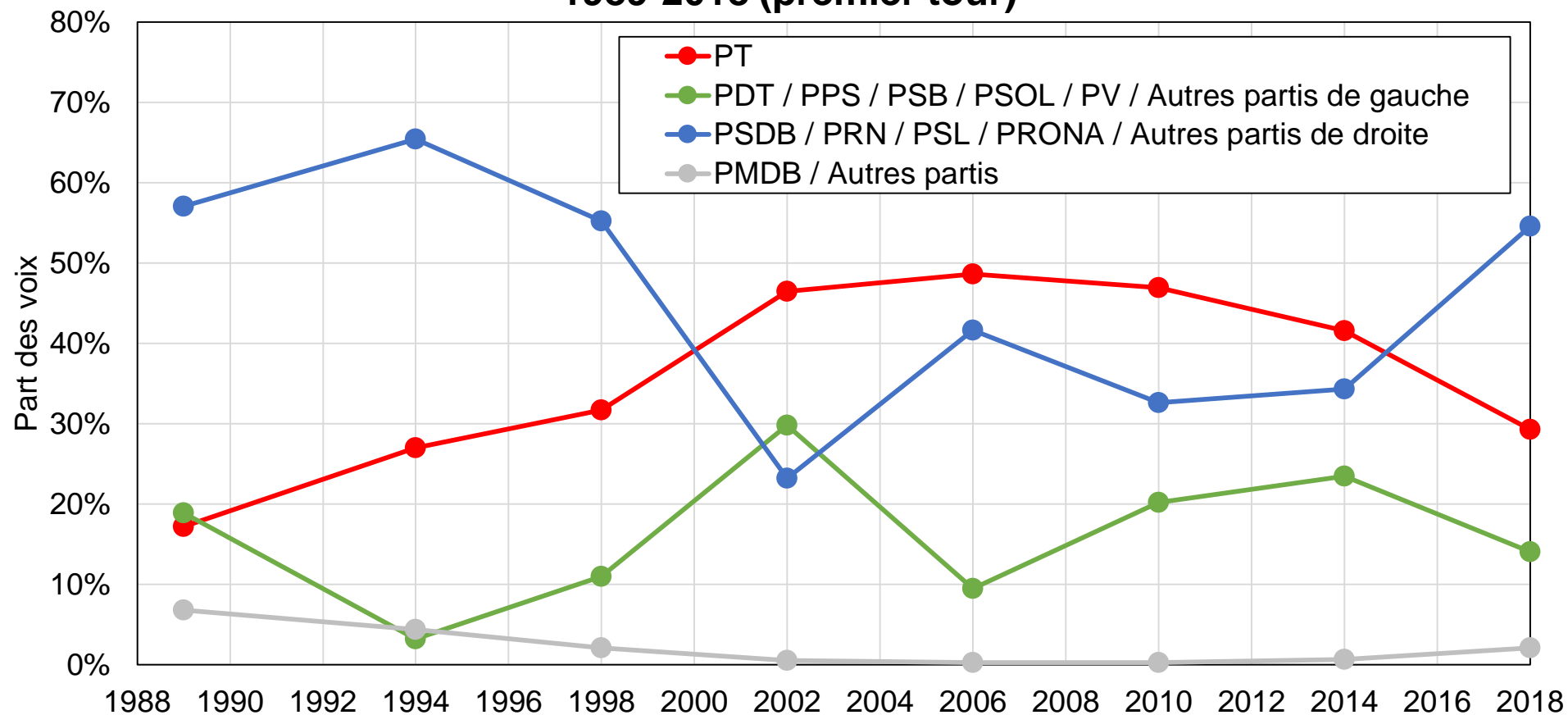

Source : calculs des auteurs à partir des résultats d'élections officiels.

Note : le graphique montre la part de voix obtenue par chaque parti brésilien au premier tour des élections présidentielles. PT : Partido dos Trabalhadores ; PDT : Partido Democrático Trabalhista ; PPS : Partido Popular Socialista ; PSB : Partido Socialista Brasileiro ; PSOL : Partido Socialismo e Liberdade ; PV : Partido Verde ; PSDB : Partido da Social Democracia Brasileira ; PRN : Partido da Reconstrução Nacional ; PSL : Partido Social Liberal ; PRONA : Partido de Reedificação da Ordem Nacional ; PMDB : Partido do Movimento Democrático Brasileiro.

Graphique A2 - Résultats aux élections parlementaires au Brésil, 1990-2018 (premier tour)

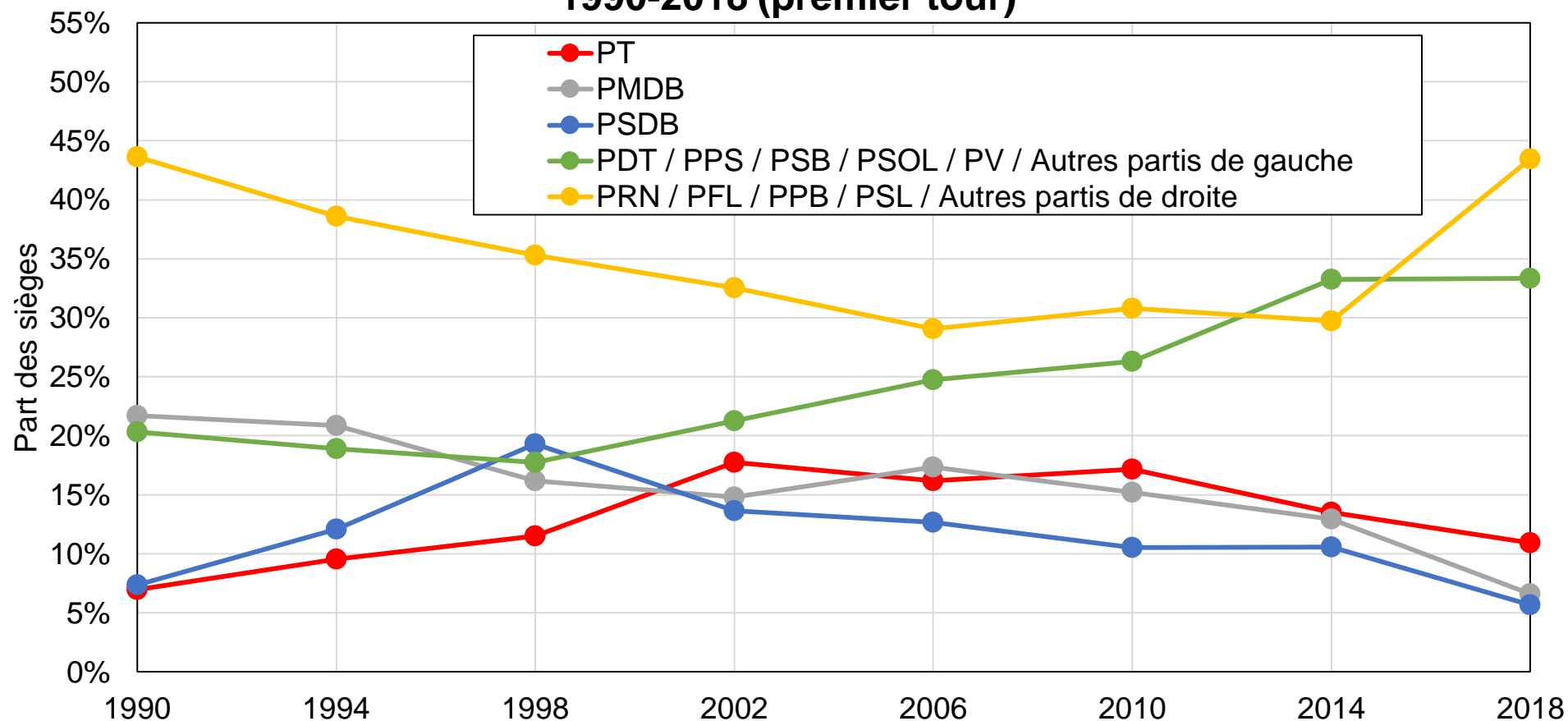

Source : calculs des auteurs à partir des résultats d'élections officiels.

Note : le graphique montre la part de sièges obtenue par chaque parti politique brésilien aux élections parlementaires. PT : Partido dos Trabalhadores ; PMDB : Partido do Movimento Democrático Brasileiro ; PSDB : Partido da Social Democracia Brasileira ; PDT : Partido Democrático Trabalhista ; PPS : Partido Popular Socialista ; PSB : Partido Socialista Brasileiro ; PSOL : Partido Socialismo e Liberdade ; PV : Partido Verde ; PRN : Partido da Reconstrução Nacional ; PFL : Partido da Frente Liberal ; PPB : Partido Progresista ; PSL : Partido Social Liberal.

Graphique A3 - Vote PT par groupe d'éducation

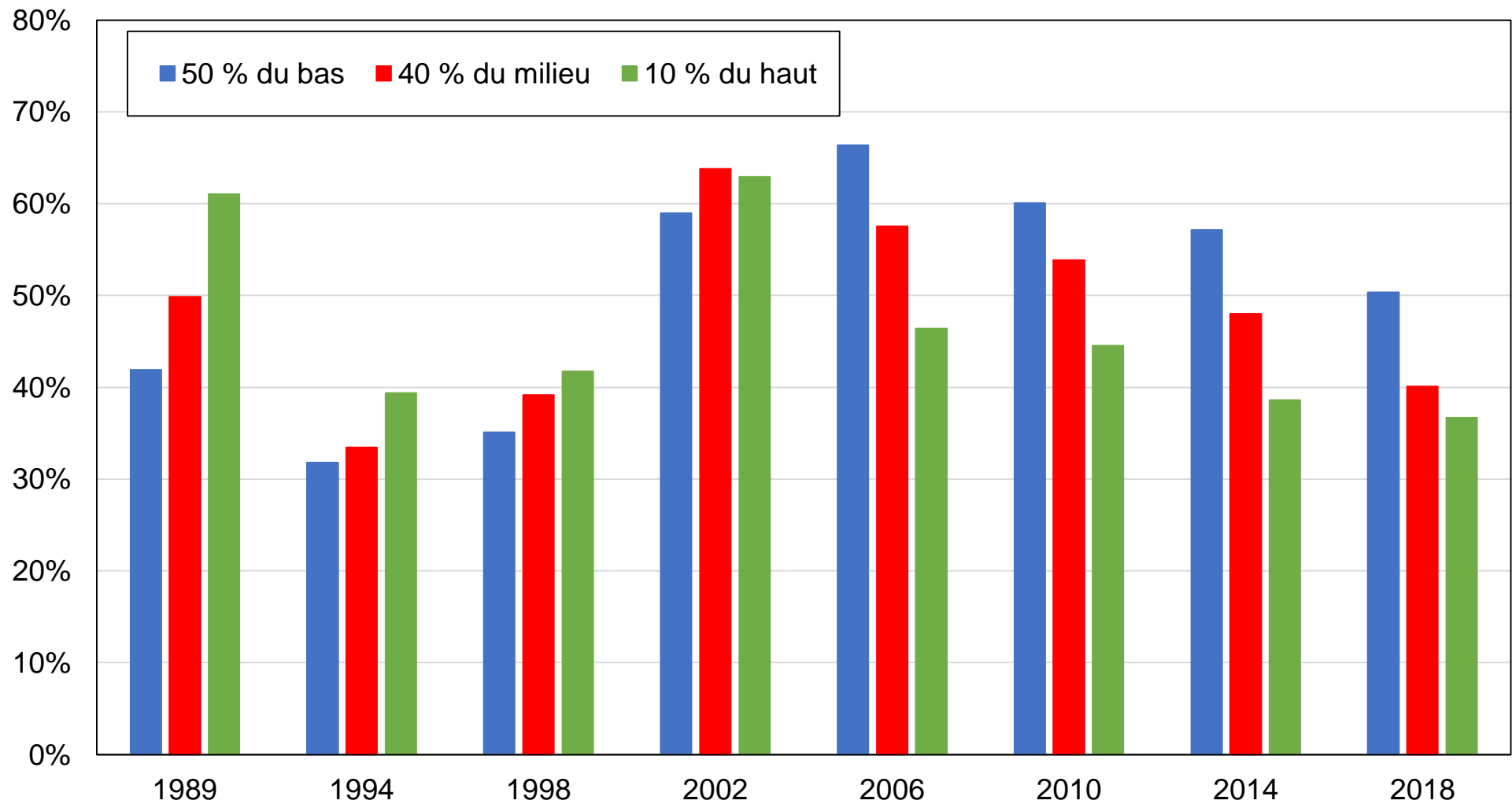

Source : calculs des auteurs à partir d'enquêtes brésiliennes.

Note : le graphique montre la part des voix obtenue par le PT par groupe d'éducation.

Graphique A4 - Vote PT parmi les électeurs les moins diplômés

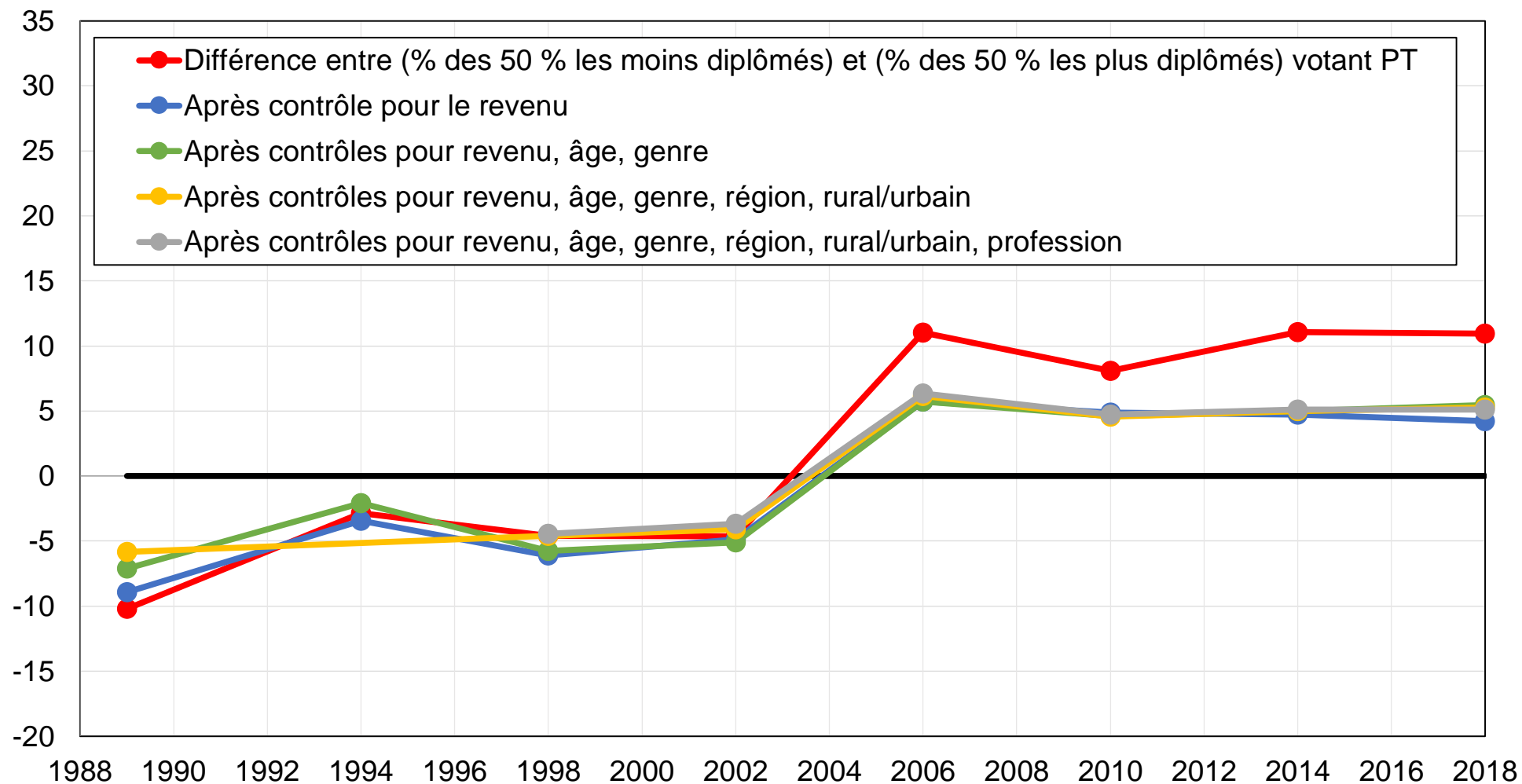

Source : calculs des auteurs à partir d'enquêtes brésiliennes.

Note : le graphique montre la différence entre la part des 50 % d'électeurs les moins diplômés votant PT et la part des 50 % d'électeurs les plus diplômés votant PT, avant et après contrôles.

Graphique A5 - Vote PT par tranche d'âge

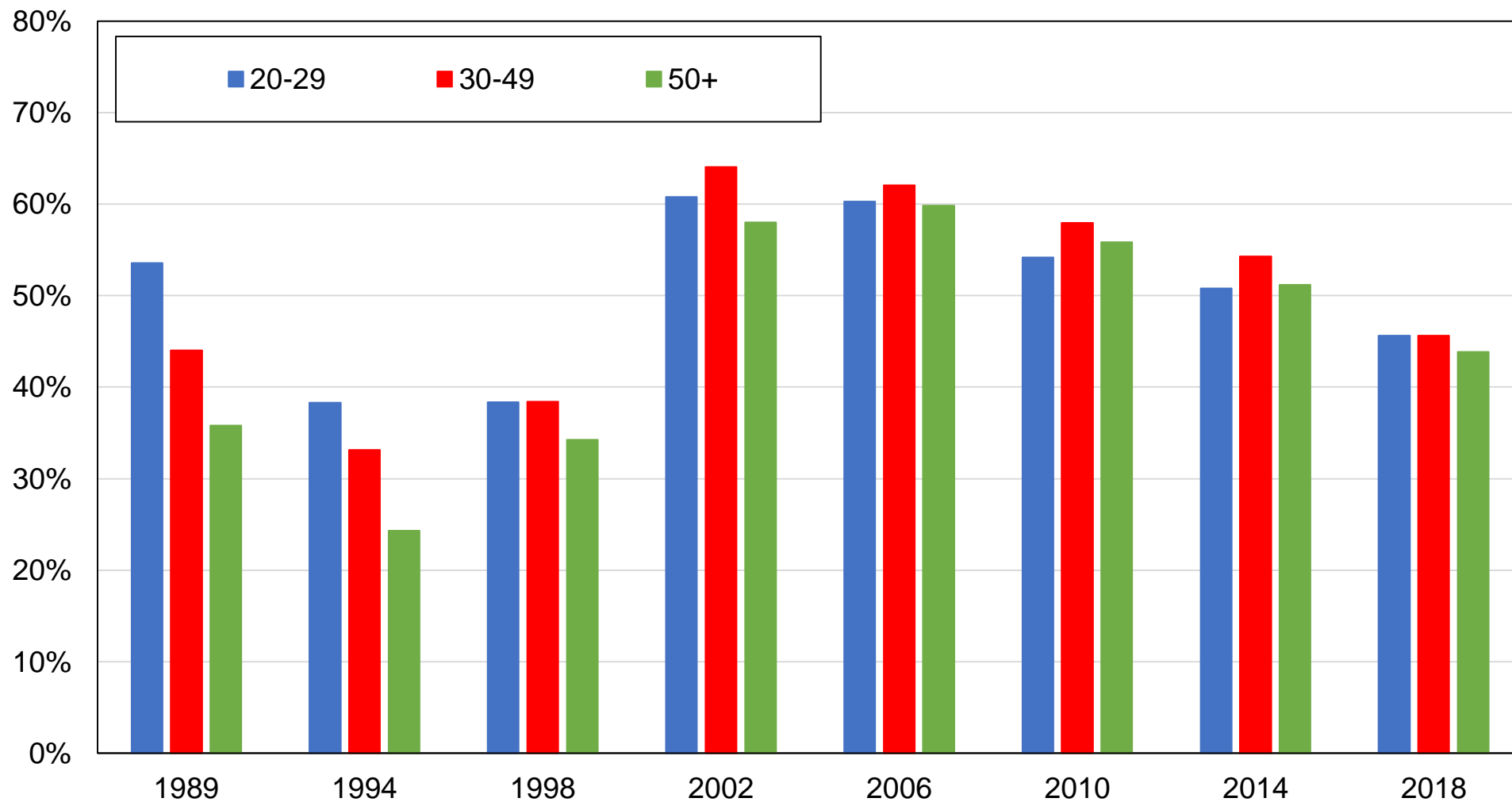

Source : calculs des auteurs à partir d'enquêtes brésiliennes.

Note : le graphique montre la part des voix obtenue par le PT par tranche d'âge.

Graphique A6 - Vote PT parmi les électeurs jeunes

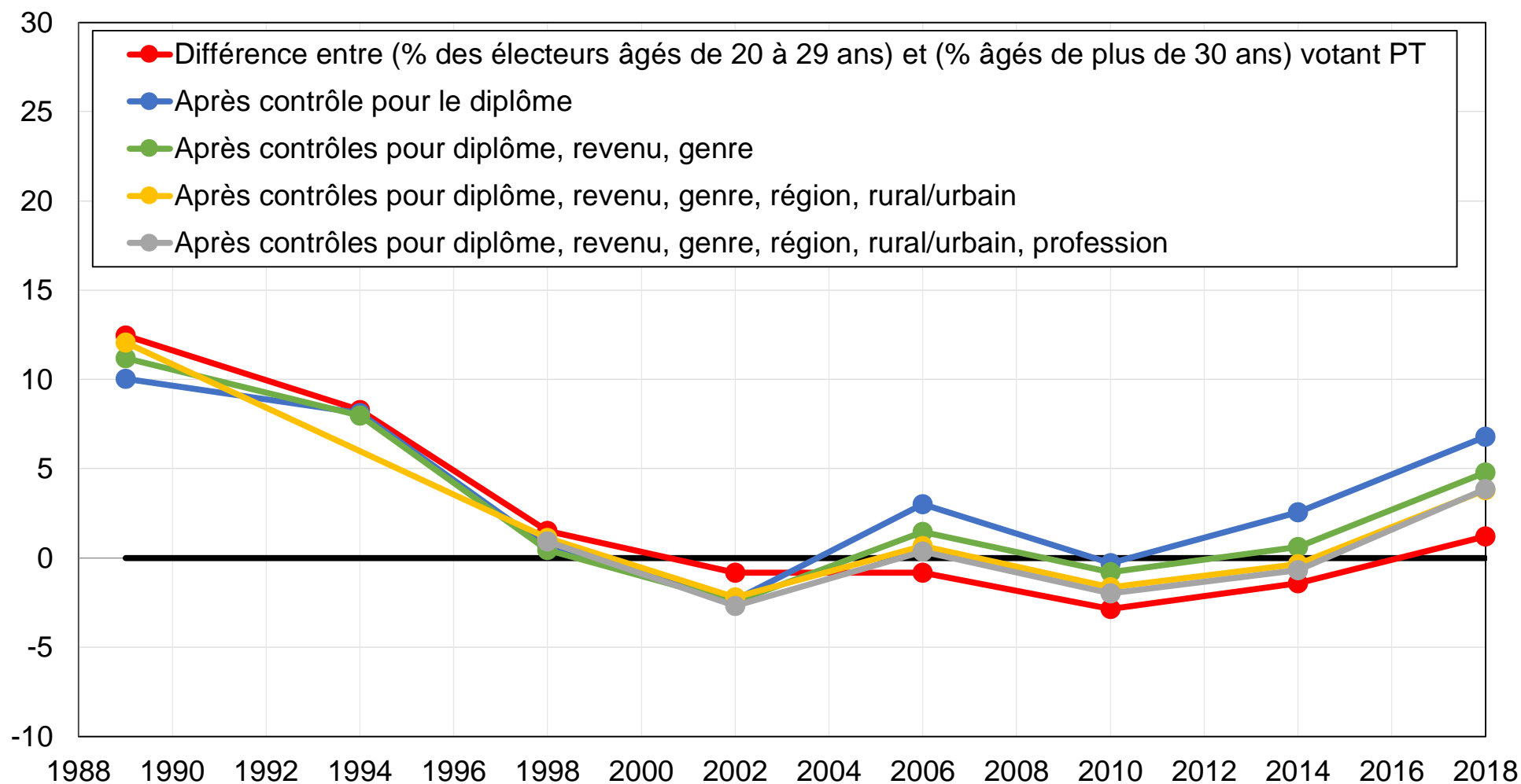

Source : calculs des auteurs à partir d'enquêtes brésiliennes.

Note : le graphique montre la différence entre la part des électeurs âgés de 20 à 29 ans votant PT et la part des électeurs âgés de 30 ans et plus votant PT, avant et après contrôles.

Graphique A7 - Vote PT par localisation rurale/urbaine

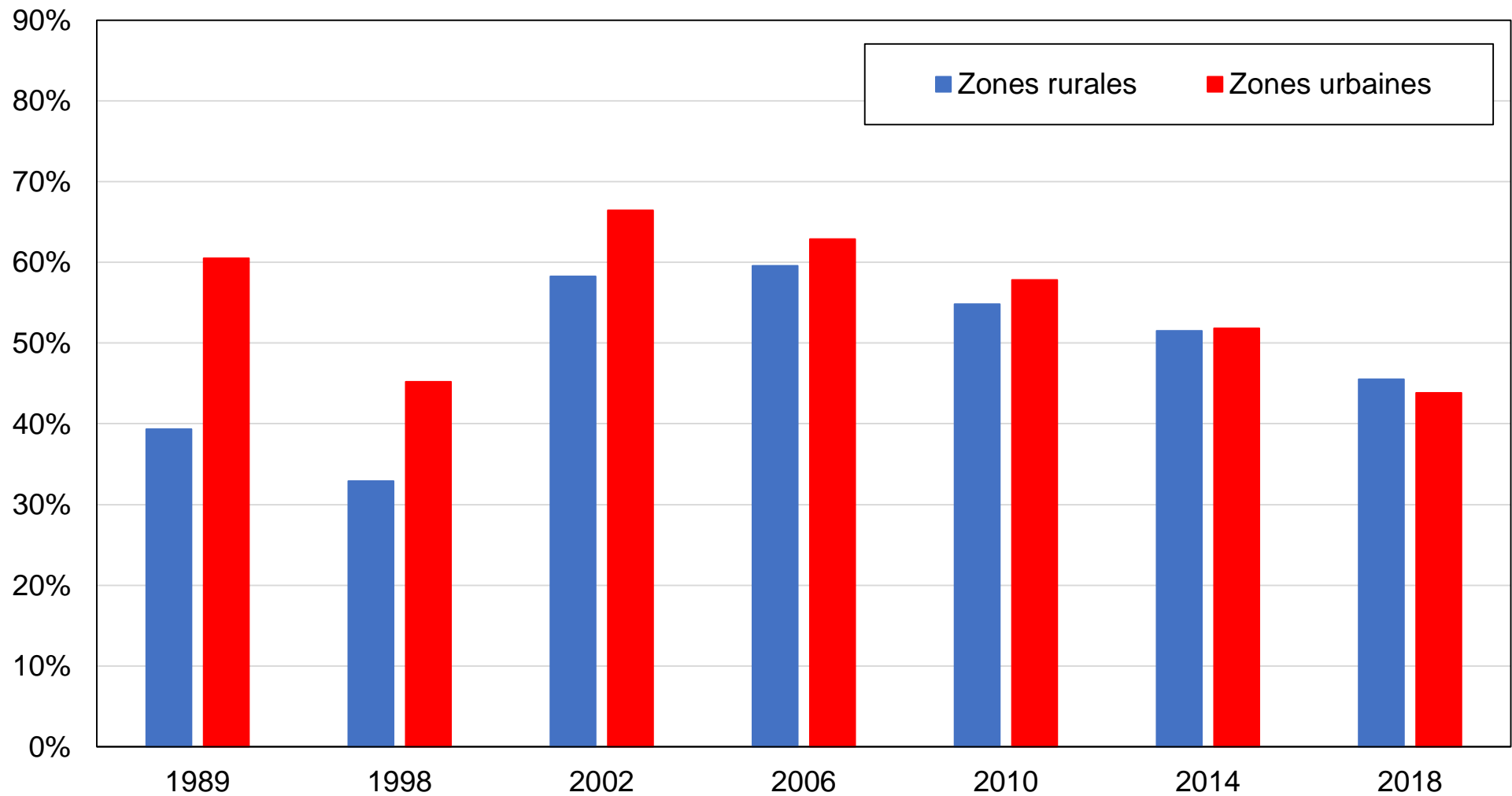

Source : calculs des auteurs à partir d'enquêtes brésiliennes.

Note : le graphique montre la part des voix obtenue par le PT dans les zones rurales et dans les zones urbaines.

Graphique A8 - Vote PT par groupe racial, 2018

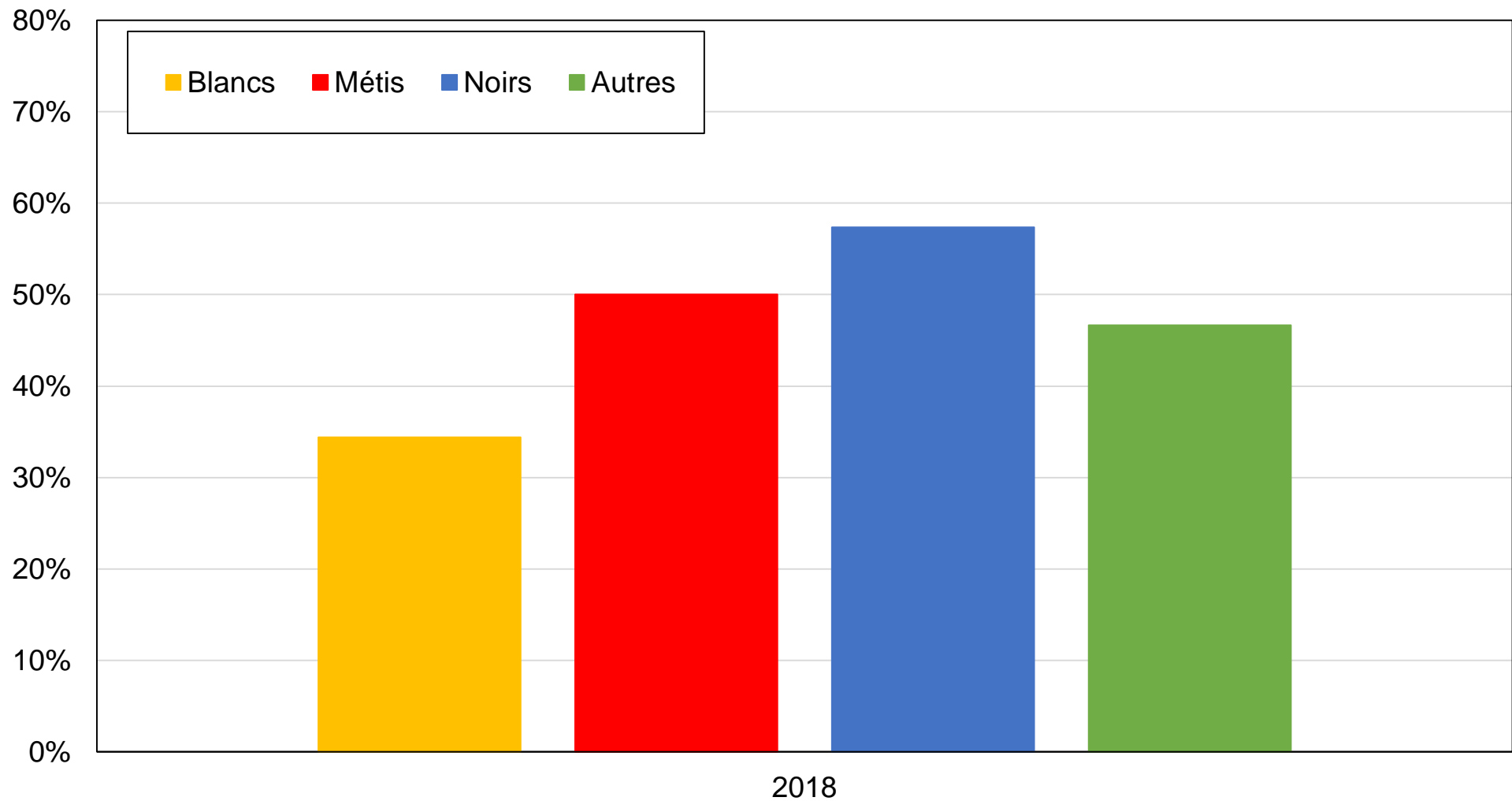

Source : calculs des auteurs à partir d'enquêtes brésiliennes.

Note : le graphique montre la part des voix obtenue par le PT par groupe racial.

Graphique A9 - Vote PT par profession

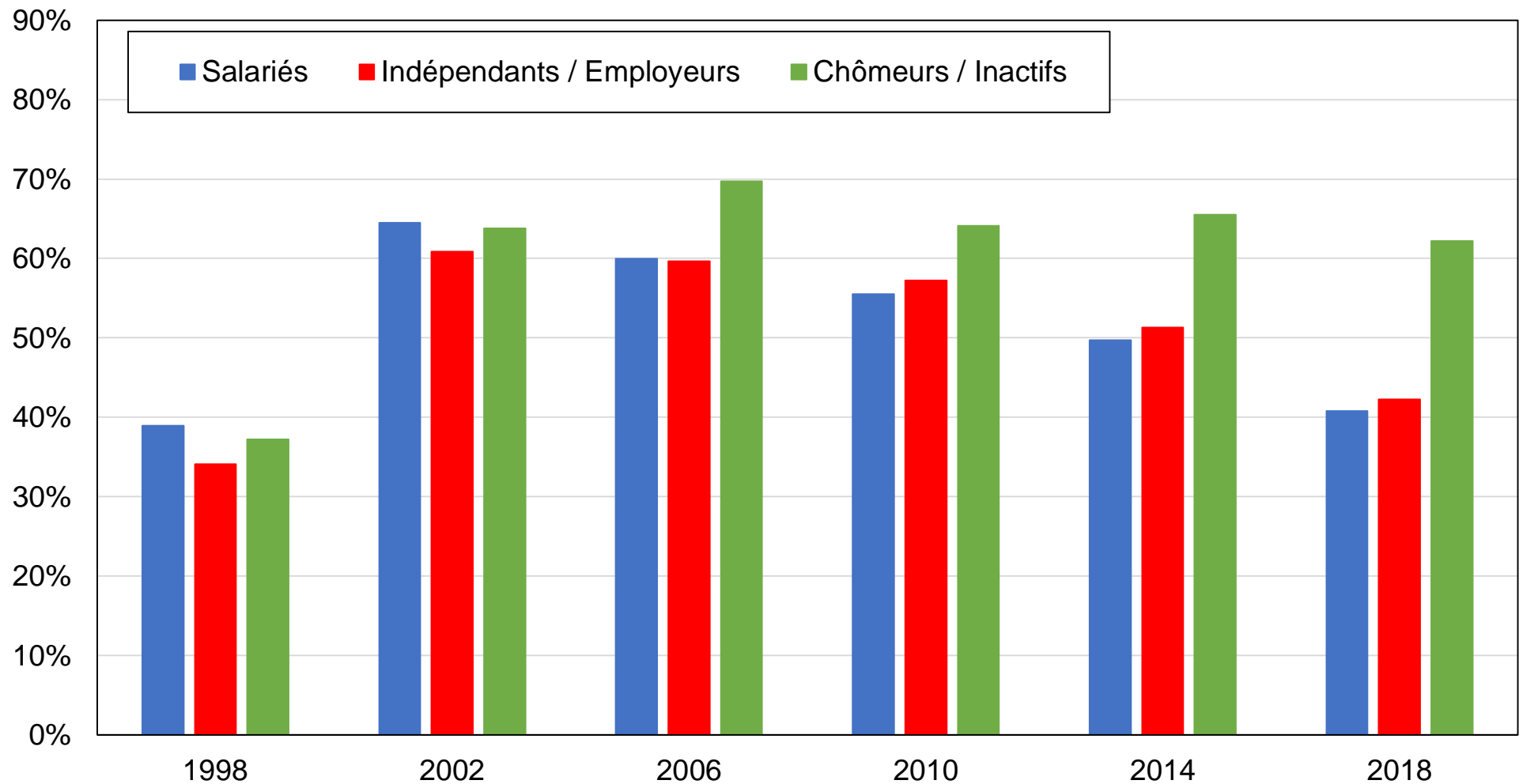

Source : calculs des auteurs à partir d'enquêtes brésiliennes.

Note : le graphique montre la part des voix obtenue par le PT parmi les électeurs salariés, parmi les indépendants et les employeurs et parmi les chômeurs et les inactifs.

Graphique A10 - Vote PT parmi les salariés

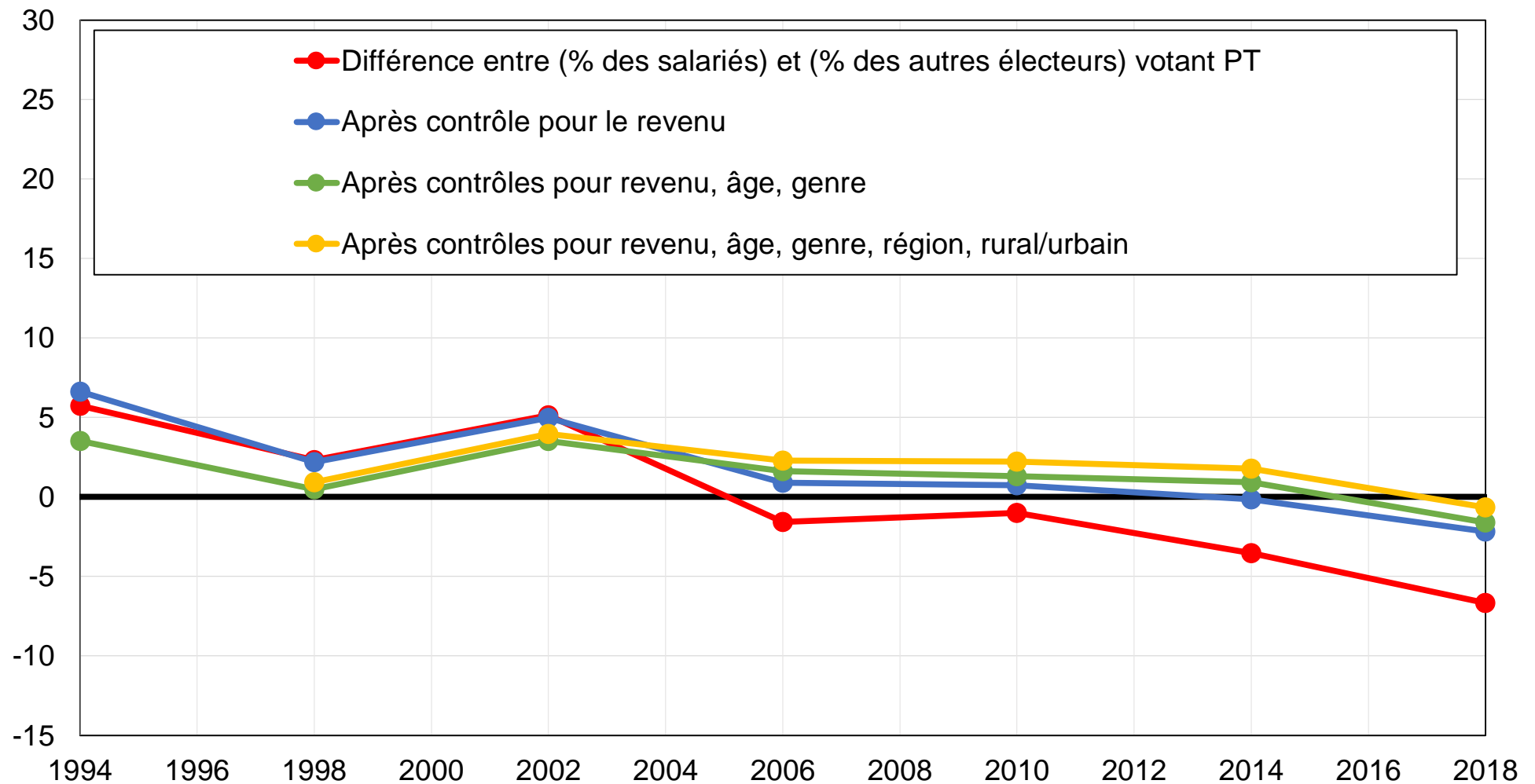

Source : calculs des auteurs à partir d'enquêtes brésiliennes.

Note : le graphique montre la différence entre la part des salariés votant PT et la part des autres électeurs votant PT, avant et après contrôles.

Graphique A11 - Vote PT parmi les chômeurs et inactifs

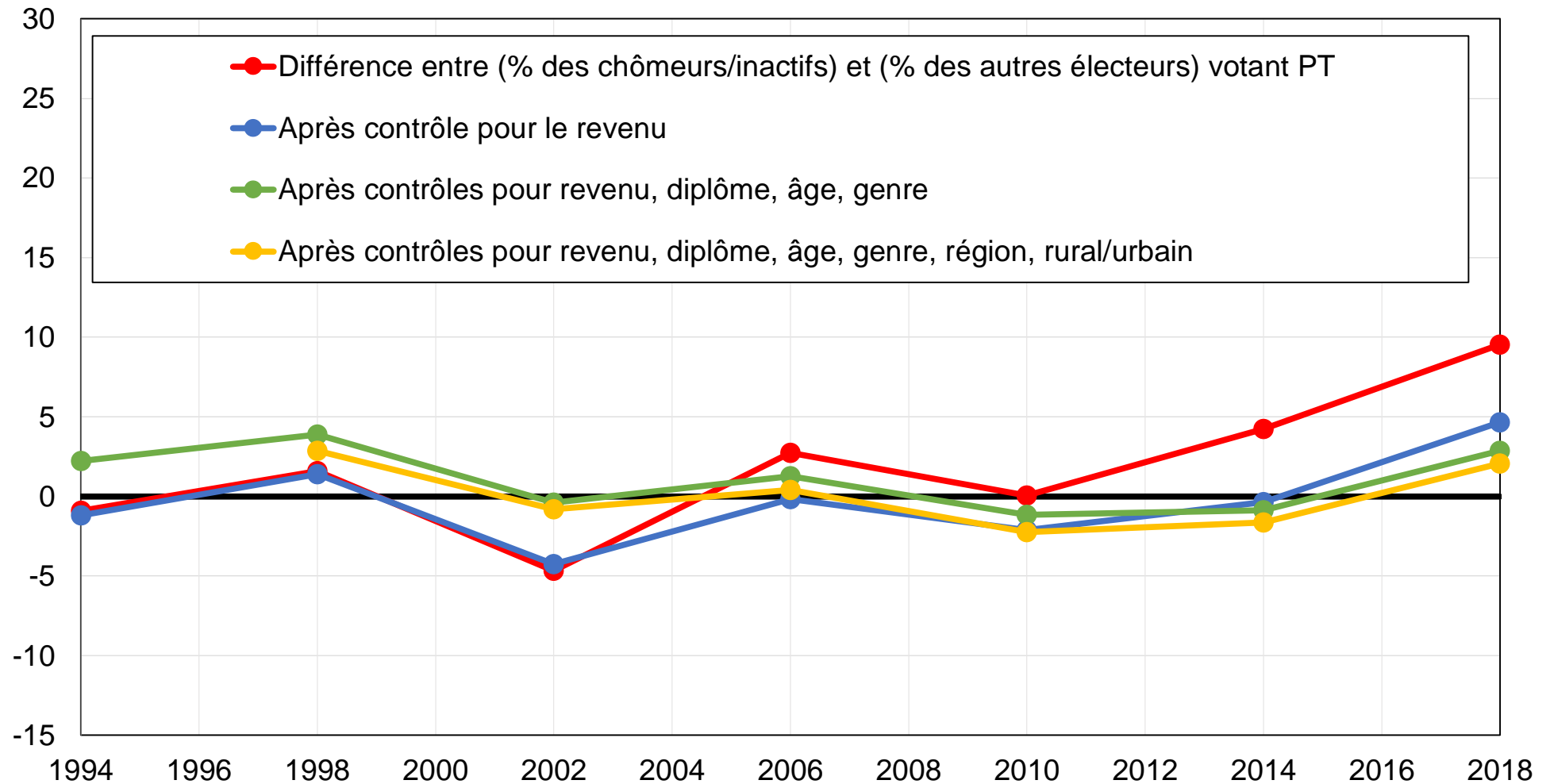

Source : calculs des auteurs à partir d'enquêtes brésiliennes.

Note : le graphique montre la différence entre la part des chômeurs et inactifs votant PT et la part des autres électeurs votant PT, avant et après contrôles.

Graphique A12 - Vote PT par appartenance religieuse

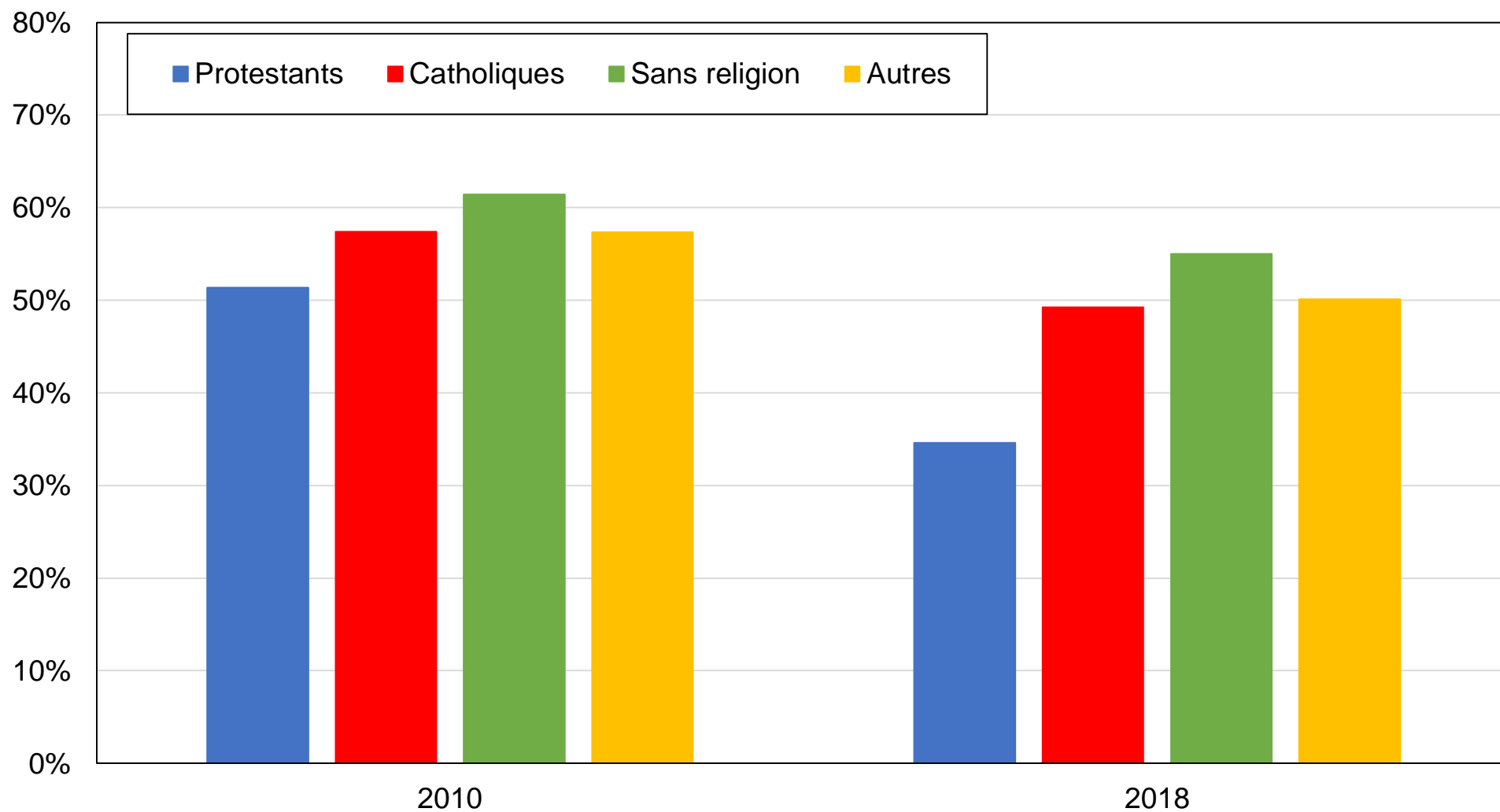

Source : calculs des auteurs à partir d'enquêtes brésiliennes.

Note : le graphique montre la part des voix obtenue par le PT en fonction de l'appartenance religieuse.

Graphique A13 - Vote PT parmi les non-protestants

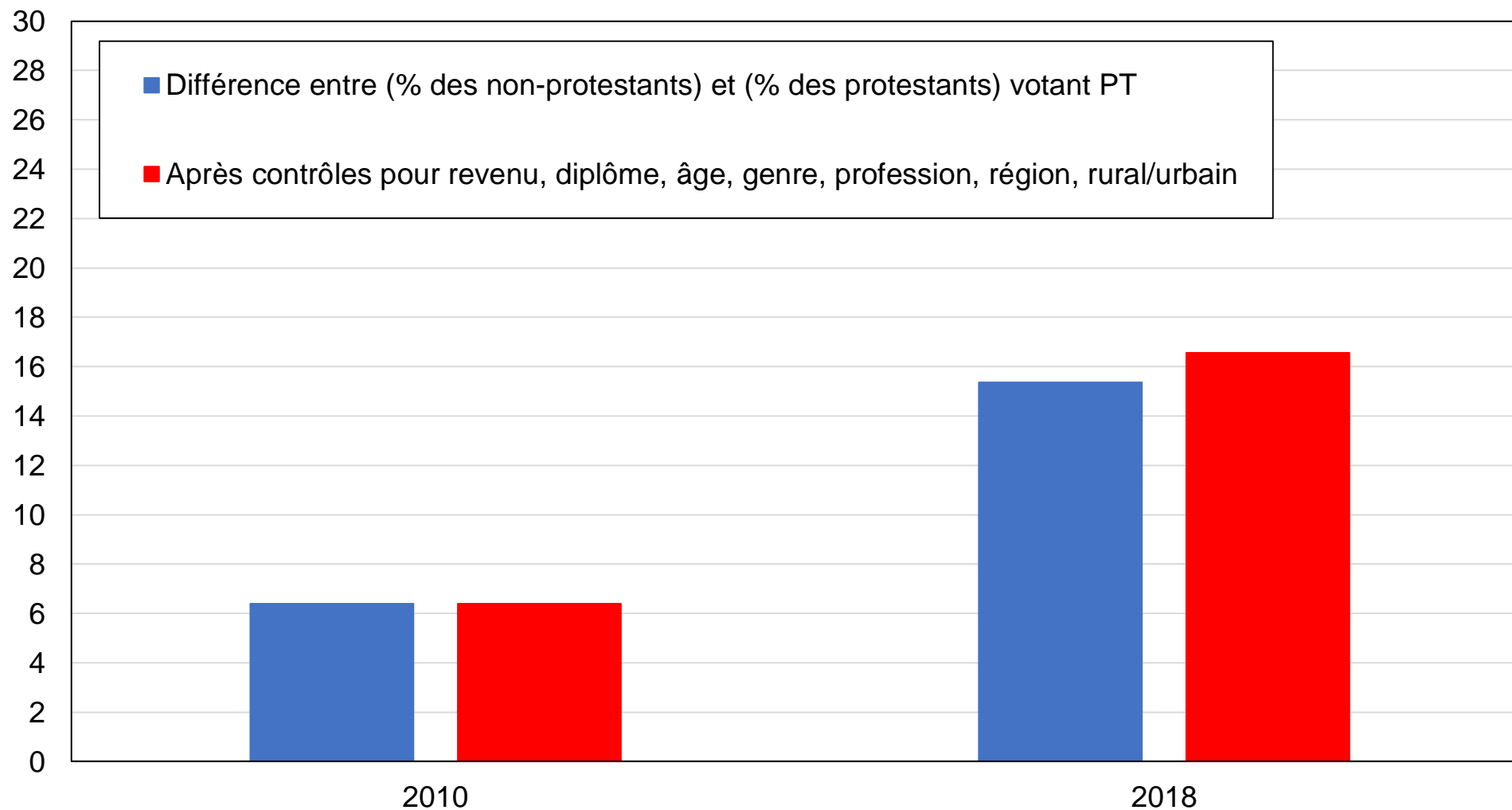

Source : calculs des auteurs à partir d'enquêtes brésiliennes.

Note : le graphique montre la différence entre la part des non-protestants votant PT et la part des électeurs protestants votant PT, avant et après contrôles.

Graphique A14 - Vote PT par genre

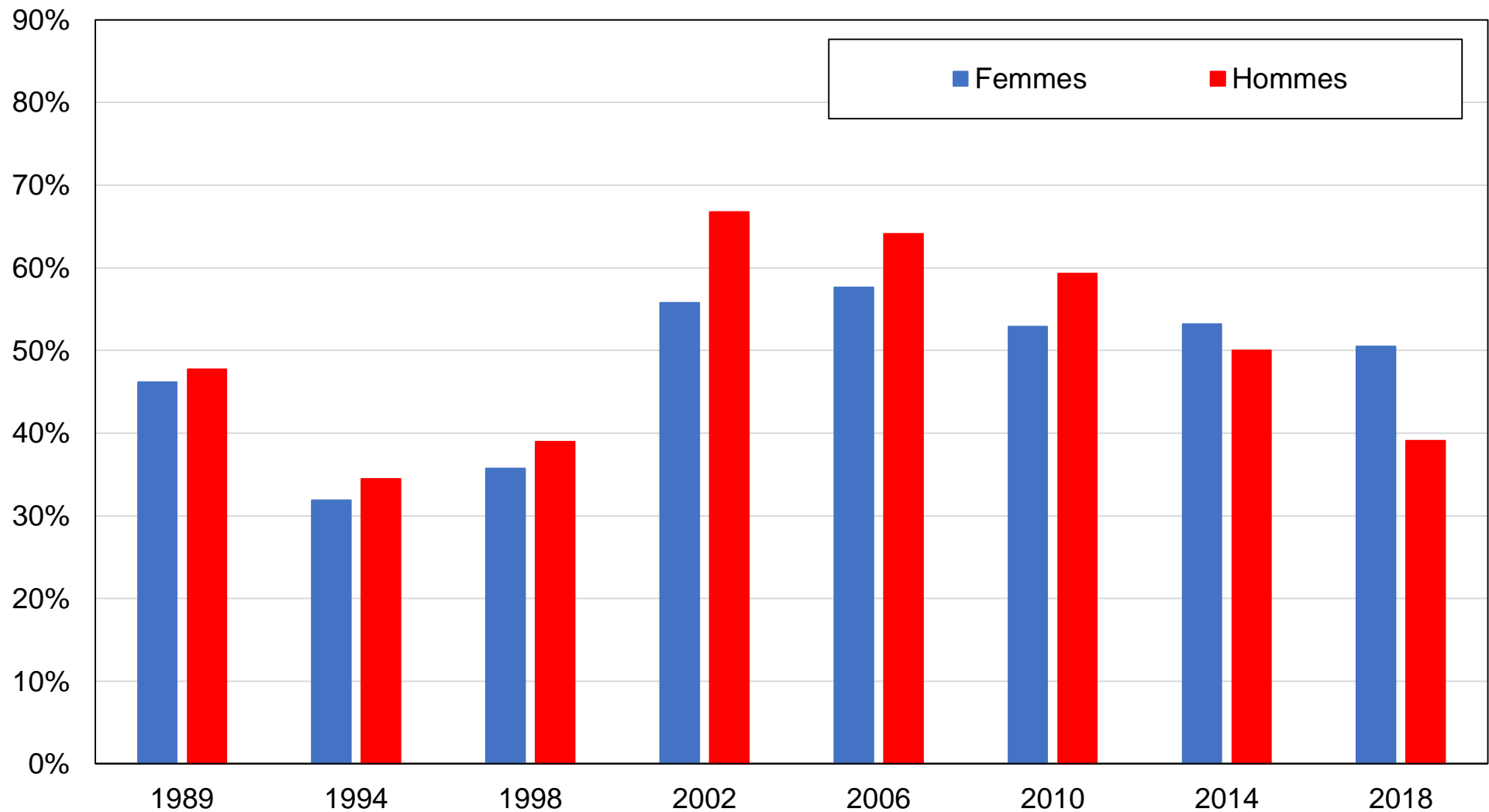

Source : calculs des auteurs à partir d'enquêtes brésiliennes.

Note : le graphique montre la part des voix obtenue par le PT parmi les femmes et parmi les hommes.

Graphique A15 - Vote PT parmi les femmes

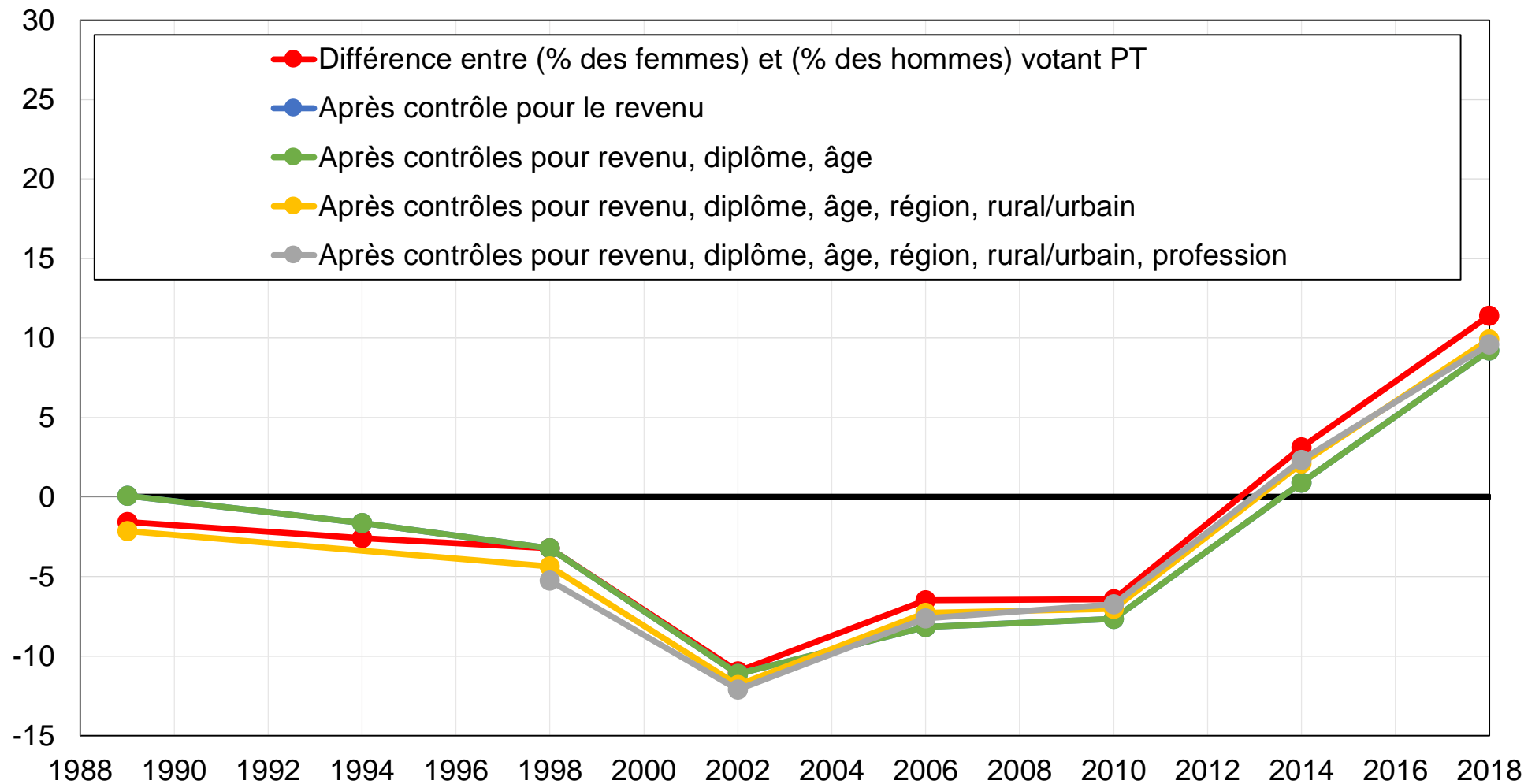

Source : calculs des auteurs à partir d'enquêtes brésiliennes.

Note : le graphique montre la différence entre la part des femmes votant PT et la part des hommes votant PT, avant et après contrôles.

Graphique A16 - Répartition de la croissance au Brésil, 2002-2014

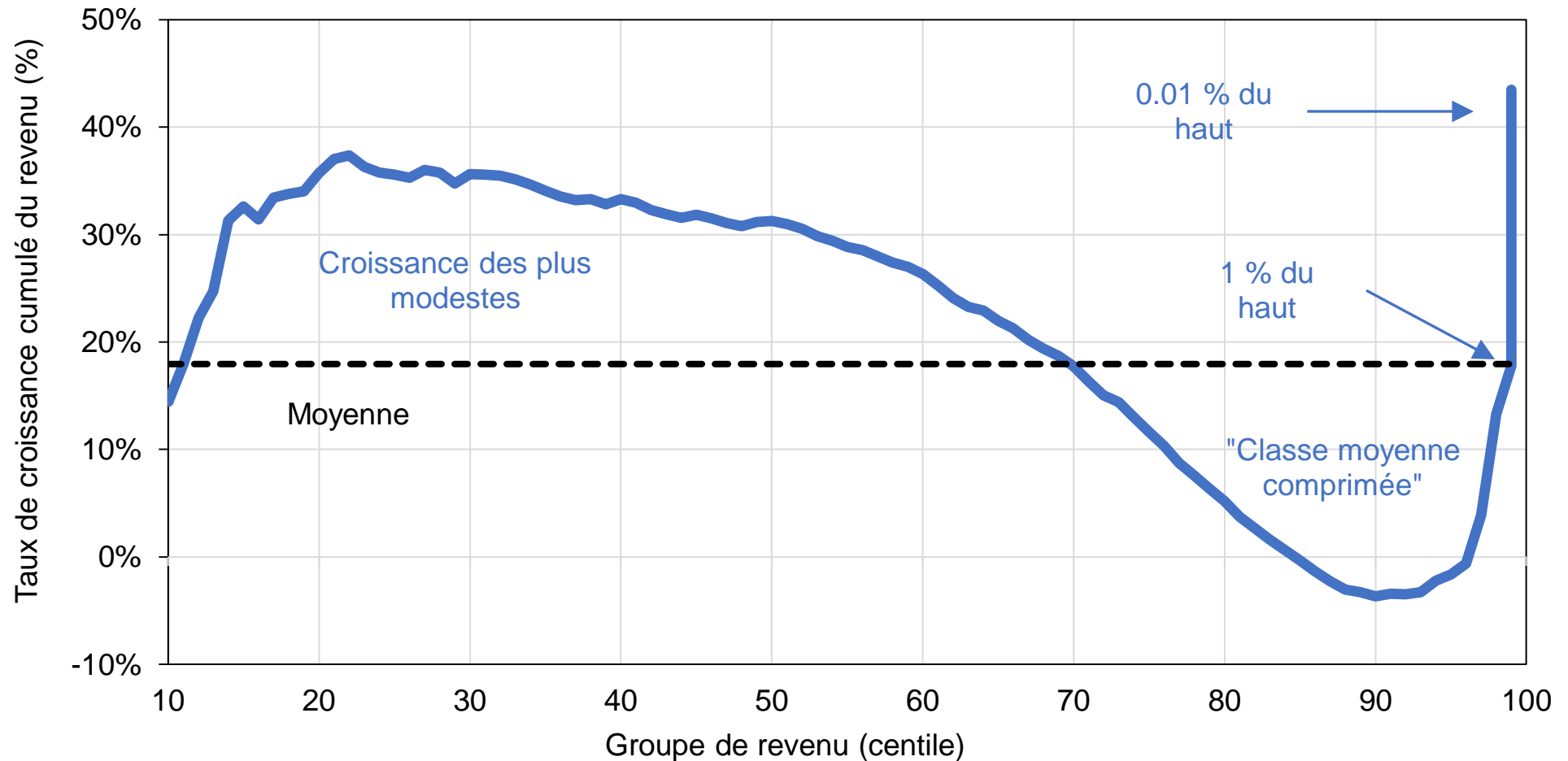

Source : calculs des auteurs à partir de M. Morgan, “Falling Inequality vs Persistent Concentration: Reconciling Evidence from Surveys, Administrative Data and National Accounts in Brazil (1995-2016)”, WID.world Working Paper n. 2017/12, version: octobre 2018.

Note : le revenu considéré ici est avant impôts et transferts mais après contributions sociales et pensions de retraite.

Graphique A17 - Vote PT parmi les électeurs les moins aisés

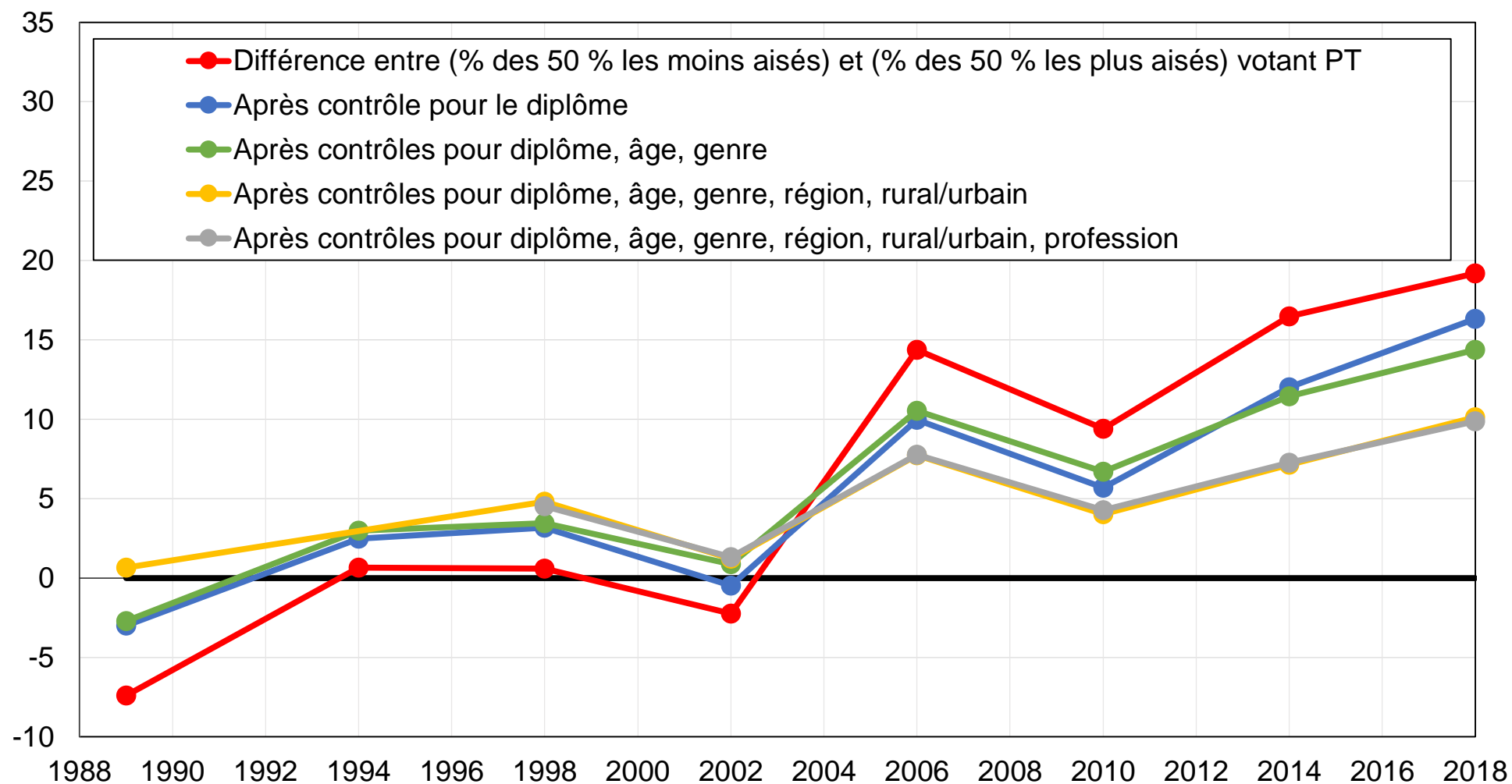

Source : calculs des auteurs à partir d'enquêtes brésiliennes.

Note : le graphique montre la différence entre la part des 50 % d'électeurs les moins aisés votant PT et la part des 50 % d'électeurs les plus aisés votant PT, avant et après contrôles.

Graphique A18 - Vote PT parmi les électeurs à niveau d'instruction primaire

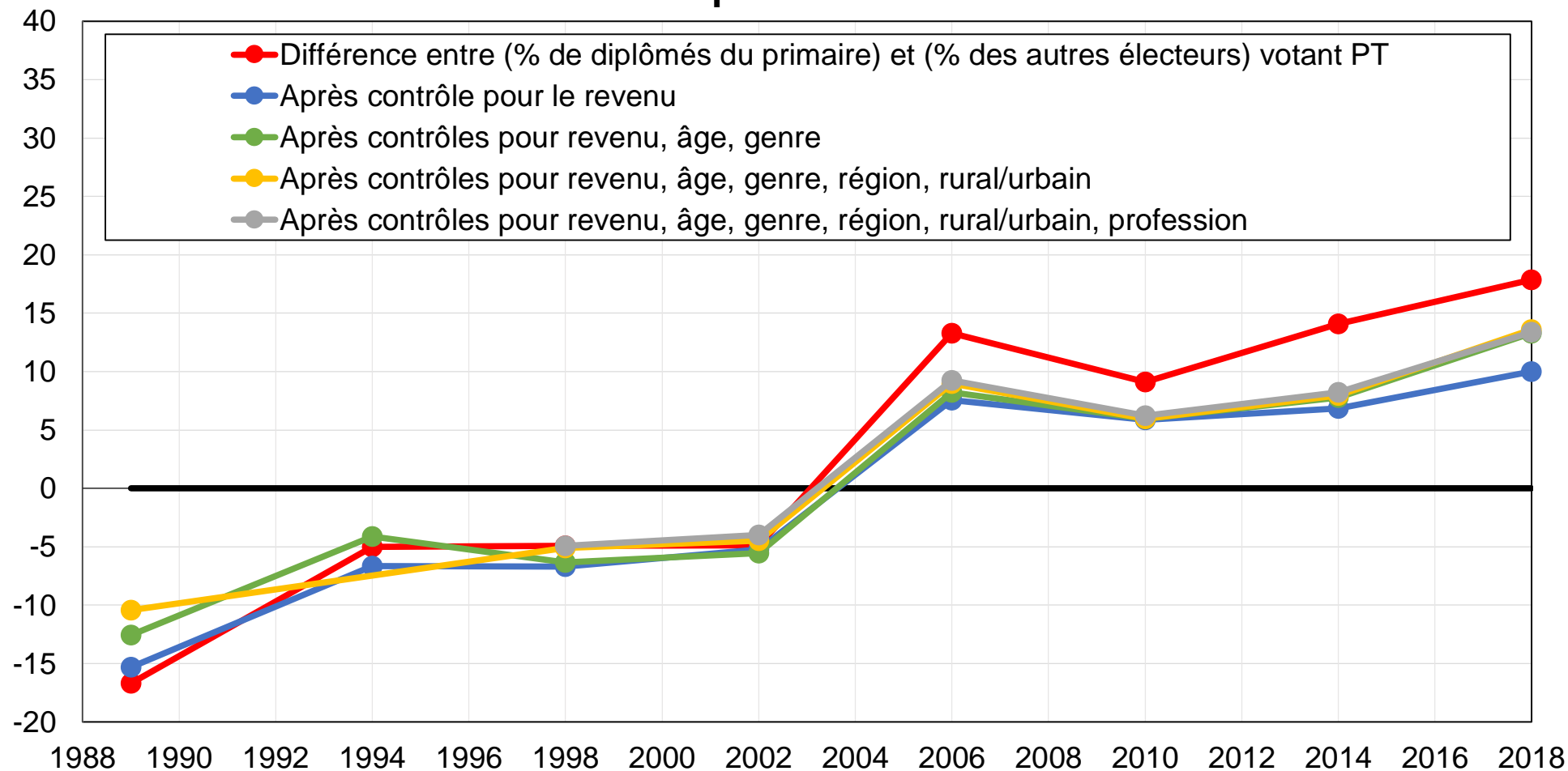

Source : calculs des auteurs à partir d'enquêtes brésiliennes.

Note : le graphique montre la différence entre la part des électeurs diplômés de l'instruction primaire votant PT et la part des électeurs diplômés du secondaire et du supérieur votant PT, avant et après contrôles.

Graphique A19 - Vote PT dans la région Nord-Est

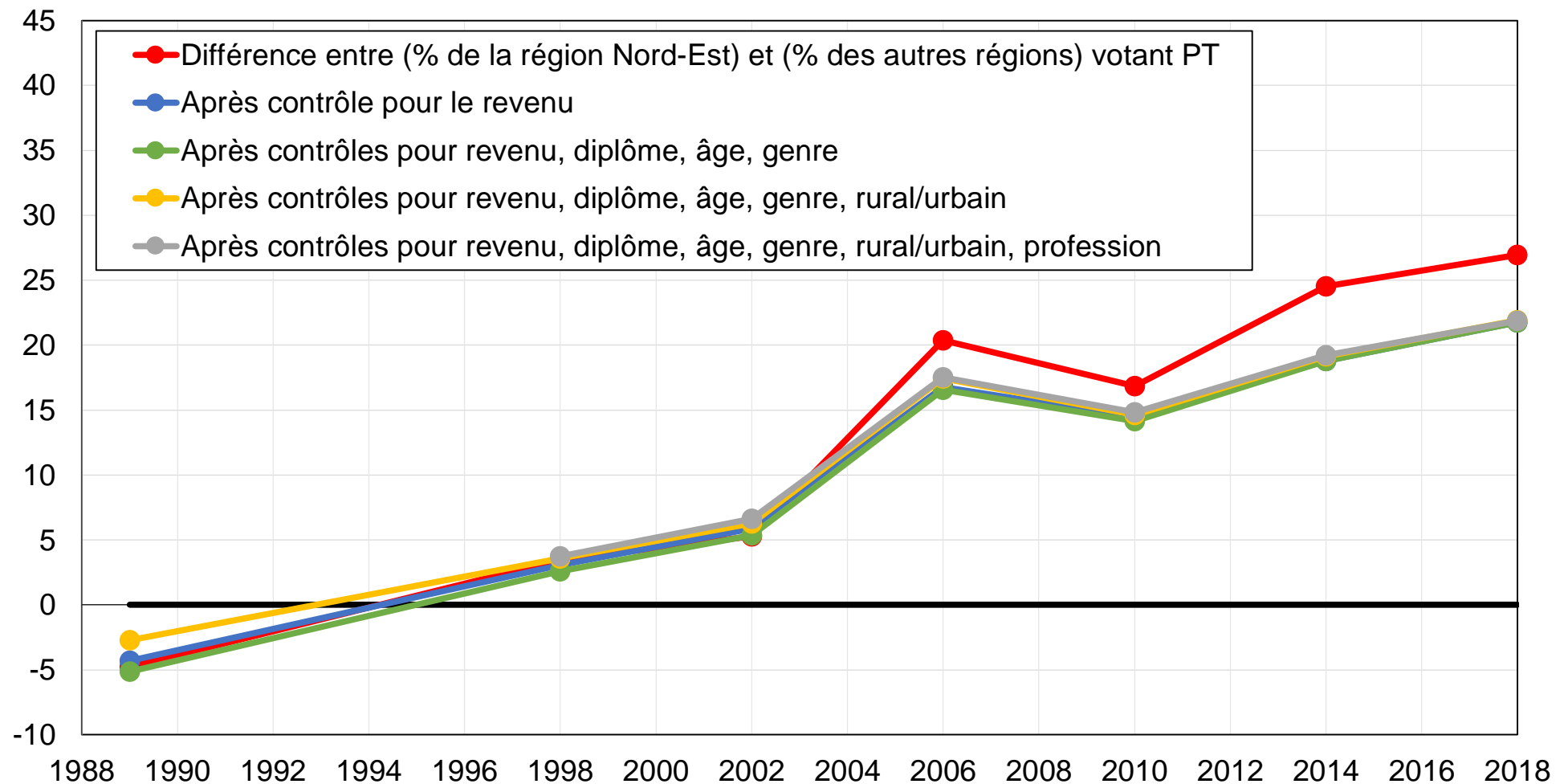

Source : calculs des auteurs à partir d'enquêtes brésiliennes.

Note : le graphique montre la différence entre la part des électeurs vivant dans la région Nord-Est votant PT et la part des électeurs vivant dans les autres régions du Brésil votant PT, avant et après contrôles.

Graphique A20 - Vote PT parmi les zones rurales

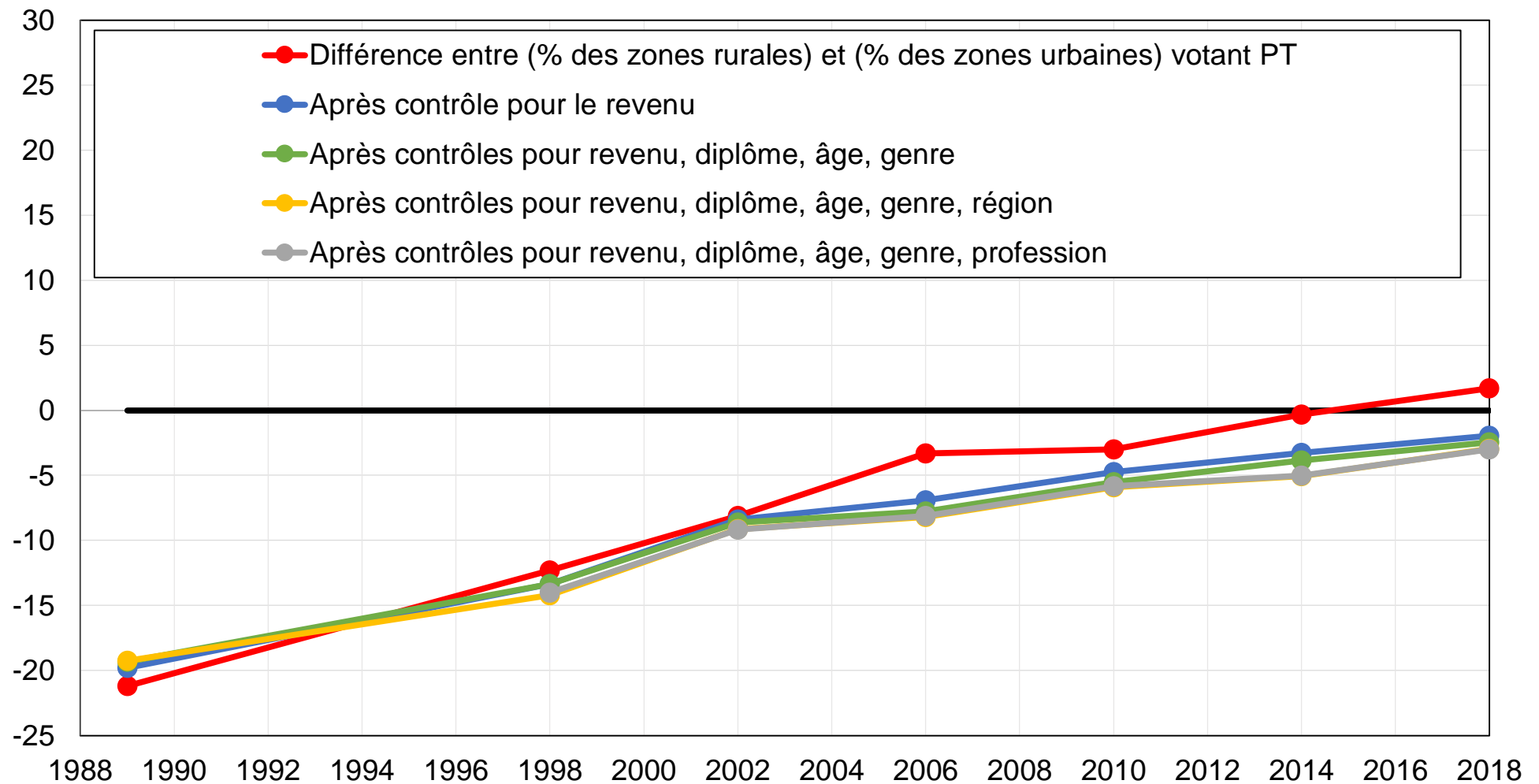

Source : calculs des auteurs à partir d'enquêtes brésiliennes.

Note : le graphique montre la différence entre la part des électeurs vivant dans les zones rurales votant PT et la part des électeurs vivant dans les zones urbaines votant PT, avant et après contrôles.

Graphique A21 - Vote PT parmi les non-blancs, 2018

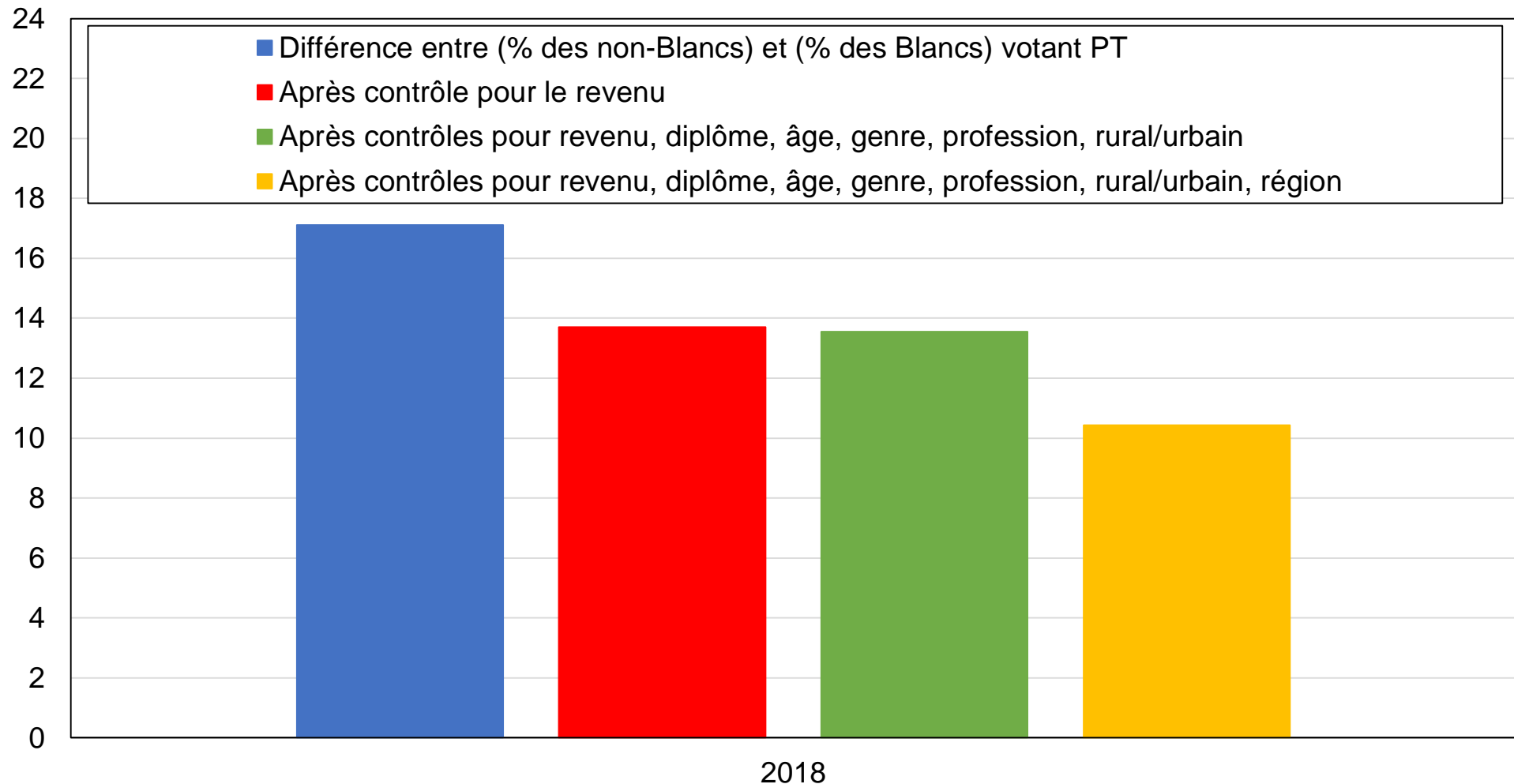

Source : calculs des auteurs à partir d'enquêtes brésiliennes.

Note : le graphique montre la différence entre la part des électeurs se considérant comme "blancs" votant PT et la part des électeurs appartenant aux autres groupes raciaux votant PT, avant et après contrôles.

Tableau A1 - Évolution du suffrage au Brésil depuis l'indépendance

Période constitutionnelle	Âge requis pour voter	Critère de genre	Critère de revenu	Critère d'alphabétisation	Secret du vote	Vote obligatoire	Elections directes
1824-1891	25	oui	oui	oui	non	non	non
1891-1934	21	oui	non	oui	non	non	oui
1934-1937	18	non	non	oui	oui	oui	oui
1937-1946	18	non	non	oui	oui	non	non
1946-1967	18	non	non	oui	oui	oui	oui
1967-1988	18	non	non	oui	oui	oui	non
Depuis 1988	18*	non	non	non	oui	oui	oui

Note 1 : * le vote est optionnel depuis 1988 pour les personnes âgées de 16 et 17 ans. Le critère de revenu fait référence à la nécessité de percevoir un revenu minimum pour pouvoir voter, défini comme 200 milreis jusqu'en 1891. Le critère de genre fait référence aux périodes où seuls les hommes peuvent voter, le critère d'alphabétisation aux périodes où seules les personnes sachant lire et écrire peuvent voter et le vote obligatoire aux périodes où le vote est obligatoire pour les personnes éligibles. Sources : auteurs, sur la base de données de Love (1970) et de la *Political Database of the Americas* (PDBA).

Note 2 : d'après le recensement de 1890, les analphabètes représentaient 74 % de la population âgée de 15 ans et plus (voir graphique 1), tandis qu'il y avait 684 448 femmes sachant lire et écrire, représentant 12 % de la population en âge de voter (voir <https://biblioteca.ibge.gov.br/visualizacao/livros/liv25487.pdf>). En supposant une proportion similaire d'analphabètes parmi les personnes âgées de plus de 25 ans, et en supposant que tous les esclaves (environ 16 % de la population en 1870, voir T. Piketty, *Capital et Idéologie*, Seuil, 2019) sont illettrés, on obtient une proportion de citoyens privés du droit de voter égale à 86 % de la population en âge de voter.

Tableau A2 - Sources de données

Année	Enquête	Source	Taille d'échantillon
1989	Datafolha (00211)	CESOP	6930
1994	Datafolha (00378)	CESOP	3000
1998	Datafolha (00870)	CESOP	19797
2002	Datafolha (02498)	CESOP	10402
2006	Datafolha (02551)	CESOP	12561
2010	Datafolha (03351)	CESOP	6554
2014	Datafolha (03893)	CESOP	19318
2018	Datafolha (04618)	CESOP	3235

Source : auteurs.

Note : l'ensemble de ces enquêtes ont été menée par l'institut Datafolha (<http://datafolha.folha.uol.com.br/>) et sont disponibles sur le site du *Centro de Estudos de Opinião Pública* (CESOP, <https://www.cesop.unicamp.br/por>). Les références CESOP des enquêtes sont listées entre parenthèses.

Tableau A3 - Statistiques descriptives complètes

	1989	1994	1998	2002	2006	2010	2014	2018
Âge : 20-39	46%	38%	37%	36%	37%	34%	39%	36%
Âge : 40-59	35%	40%	39%	38%	37%	37%	20%	21%
Âge : 60+	19%	22%	25%	26%	27%	29%	41%	43%
Diplôme : Primaire	70%	71%	53%	48%	36%	35%	27%	26%
Diplôme : Secondaire	23%	22%	39%	43%	50%	49%	52%	50%
Diplôme : Tertiaire	8%	7%	8%	9%	14%	16%	20%	24%
Genre : Hommes	51%	51%	50%	49%	48%	48%	48%	47%
Localisation : Zones rurales	65%		63%	63%	62%	59%	61%	60%
Profession : Inactifs et chômeurs		38%	39%	40%	35%	31%	33%	38%
Profession : Indépendants / Employeurs		27%	27%	22%	20%	20%	21%	24%
Profession : Salariés		36%	35%	38%	45%	49%	45%	38%
Région : Nord et Centre-Ouest	12%		13%	14%	14%	14%	15%	15%
Région : Nord-Est	27%		27%	27%	25%	25%	27%	27%
Région : Sud	16%		16%	16%	16%	16%	15%	15%
Région : Sud-Est	46%		44%	44%	45%	45%	44%	44%
Religion : Catholiques						63%		55%
Religion : Sans religion						6%		8%
Religion : Autres						3%		3%
Religion : Protestants						27%		34%
Groupe racial : Noirs								15%
Groupe racial : "Métis"								41%
Groupe racial : Autres								5%
Groupe racial : Blancs								39%

Source : calculs des auteurs à partir d'enquêtes brésiliennes.

Note : le tableau présente des statistiques descriptives sur la composition de la population brésilienne en âge de voter.

Tableau A4 - Statistiques descriptives complètes par groupe de revenu

	1989	1994	1998	2002	2006	2010	2014	2018
50 % du bas								
Âge : 20-39	43%	35%	34%	34%	35%	31%	38%	35%
Âge : 40-59	36%	39%	37%	37%	37%	37%	19%	21%
Âge : 60+	21%	26%	28%	29%	28%	32%	43%	44%
Diplôme : Primaire	81%	84%	71%	66%	53%	51%	42%	39%
Diplôme : Secondaire	17%	15%	28%	32%	44%	45%	51%	52%
Diplôme : Tertiaire	2%	2%	1%	2%	3%	4%	7%	10%
Genre : Hommes	51%	50%	47%	45%	44%	41%	42%	42%
Localisation : Zones rurales	73%		72%	72%	69%	67%	66%	66%
Profession : Inactifs et chômeurs		41%	46%	47%	42%	41%	42%	47%
Profession : Indépendants / Employeurs		27%	25%	22%	20%	20%	20%	24%
Profession : Salariés		32%	29%	31%	38%	39%	38%	30%
Groupe racial : Noirs								17%
Groupe racial : "Métis"								46%
Groupe racial : Autres								6%
Groupe racial : Blancs								31%
Région : Nord et Centre-Ouest	11%		14%	14%	14%	14%	15%	14%
Région : Nord-Est	31%		38%	36%	35%	37%	38%	36%
Région : Sud	18%		14%	14%	14%	14%	12%	11%
Région : Sud-Est	39%		34%	35%	37%	36%	35%	38%
Religion : Catholiques						66%		57%
Religion : Sans religion						5%		6%
Religion : Autres						2%		2%
Religion : Protestants						27%		35%
40 % du milieu								
Âge : 20-39	48%	39%	39%	39%	39%	36%	42%	39%
Âge : 40-59	36%	43%	41%	40%	38%	38%	21%	21%
Âge : 60+	16%	18%	19%	21%	23%	26%	37%	40%
Diplôme : Primaire	59%	63%	38%	34%	22%	23%	14%	15%
Diplôme : Secondaire	30%	29%	52%	57%	60%	56%	58%	52%

Groupe racial : Autres							5%
Groupe racial : Blancs							55%
Région : Nord et Centre-Ouest	9%	11%	11%	14%	15%	14%	16%
Région : Nord-Est	13%	12%	14%	11%	10%	10%	13%
Région : Sud	15%	16%	19%	17%	17%	14%	16%
Région : Sud-Est	63%	61%	57%	58%	58%	62%	54%
Religion : Catholiques					59%		54%
Religion : Sans religion					10%		15%
Religion : Autres					5%		5%
Religion : Protestants					26%		27%

Source : calculs des auteurs à partir d'enquêtes brésiliennes.

Note : le tableau présente des statistiques descriptives sur la composition des groupes de revenu.

Graphique B1 - Composition des groupes de revenu par diplôme, 1989

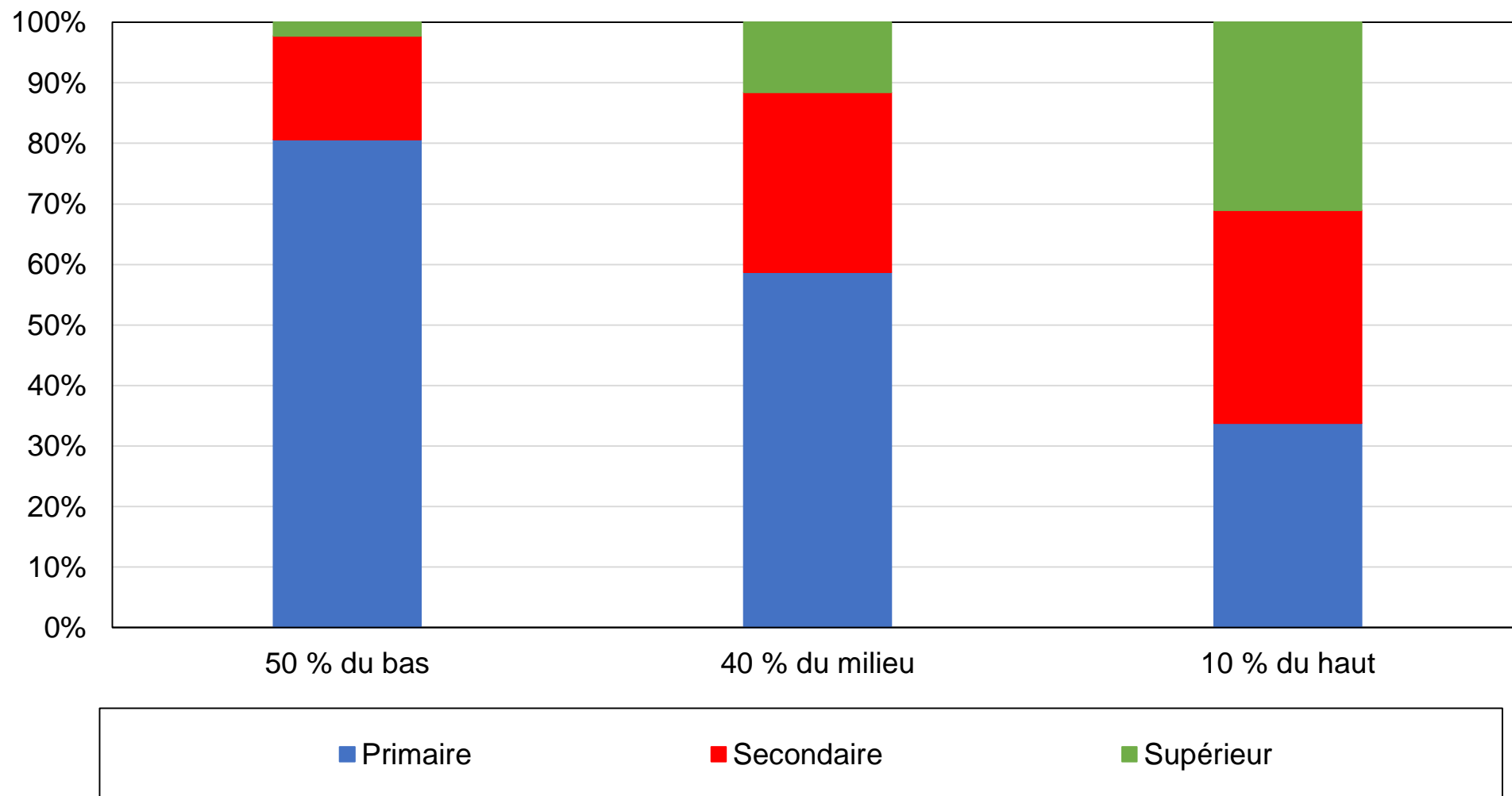

Source : calculs des auteurs à partir d'enquêtes brésiliennes.

Note : le graphique montre la composition des groupes de revenu par niveau de diplôme en 1989.

Graphique B2 - Composition des groupes de revenu par diplôme, 2018

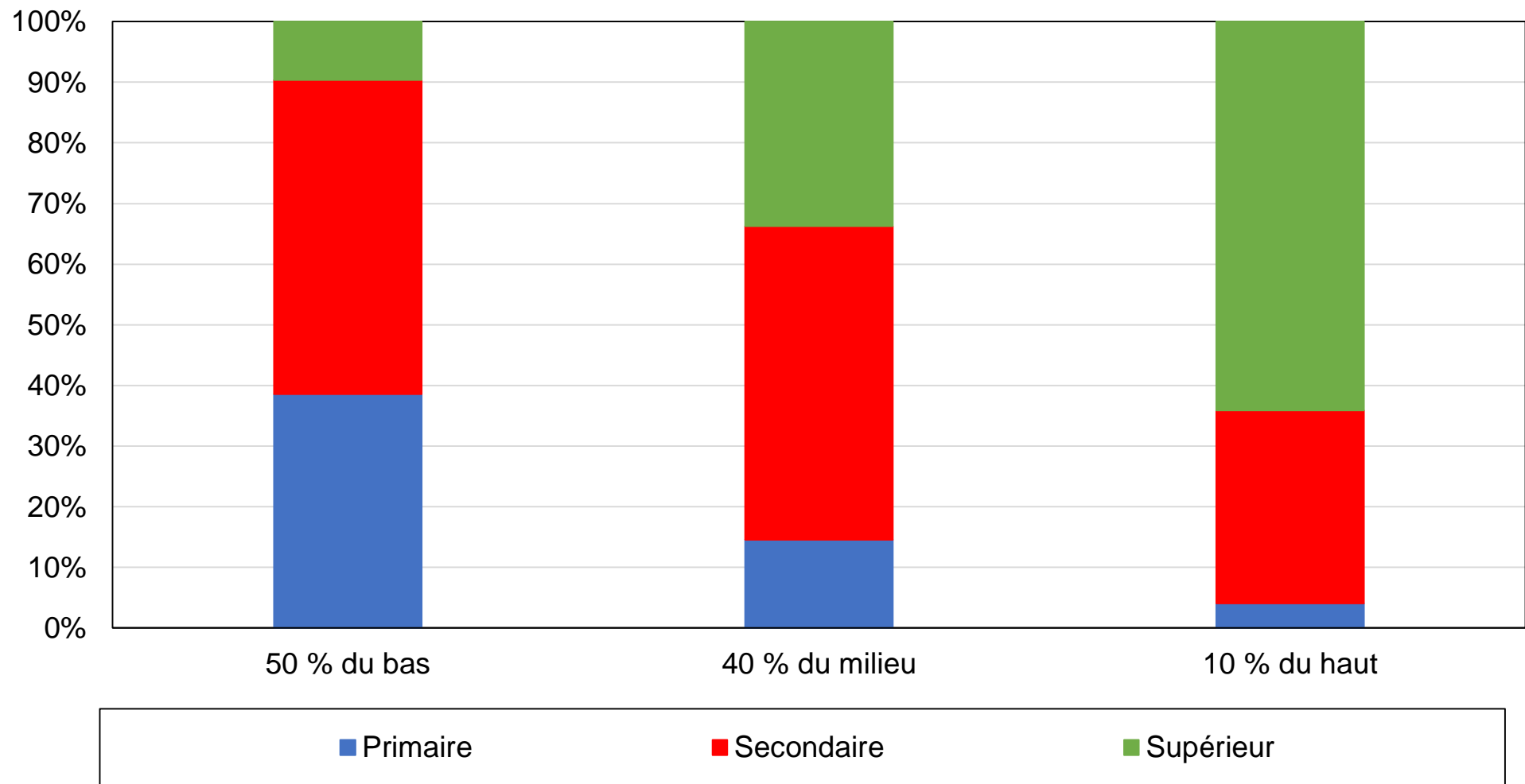

Source : calculs des auteurs à partir d'enquêtes brésiliennes.

Note : le graphique montre la composition des groupes de revenu par niveau de diplôme en 2018.

Graphique B3 - Composition des groupes de revenu par région, 1989

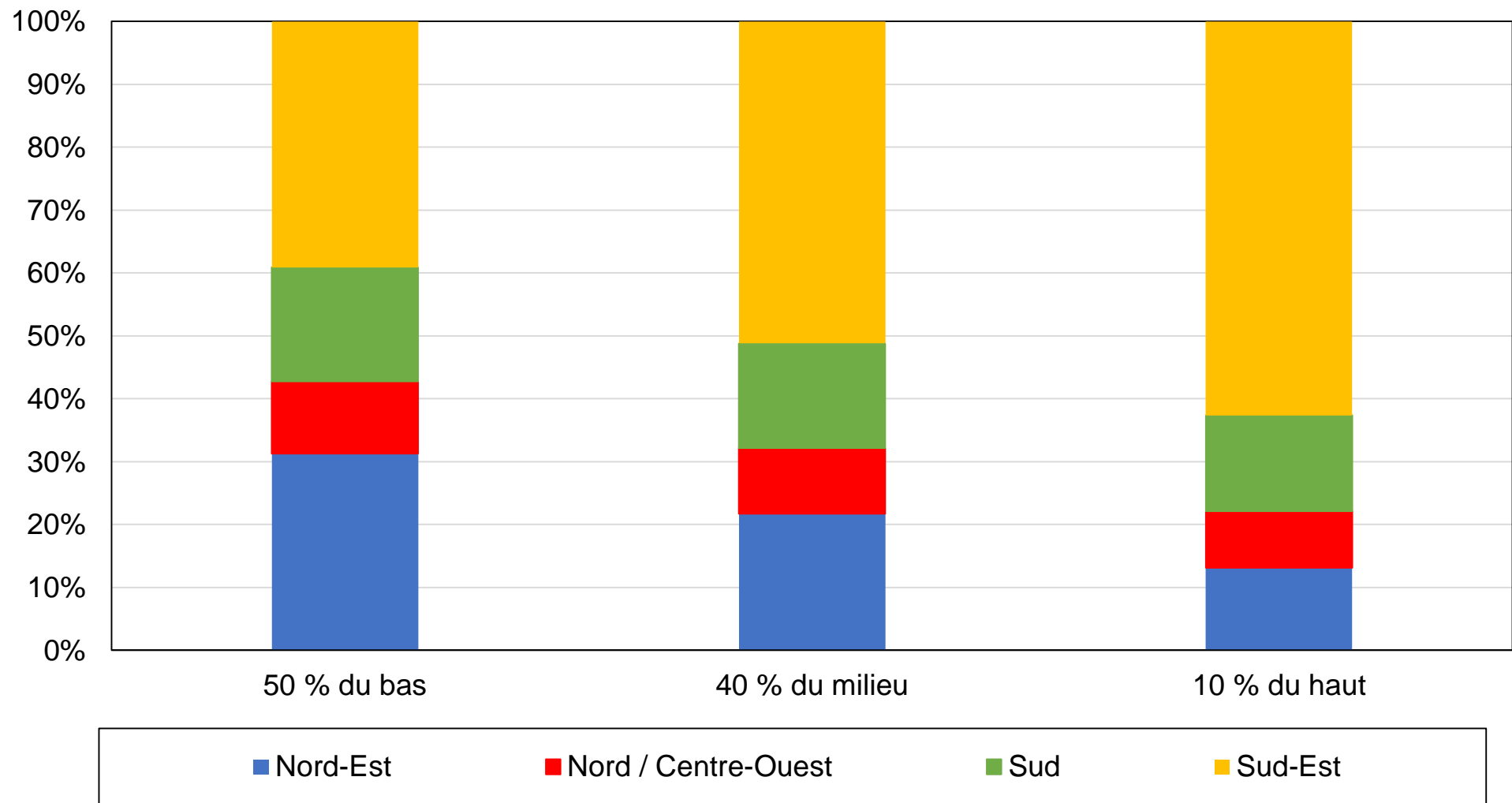

Source : calculs des auteurs à partir d'enquêtes brésiliennes.

Note : le graphique montre la composition des groupes de revenu par région en 1989.

Graphique B4 - Composition des groupes de revenu par région, 2018

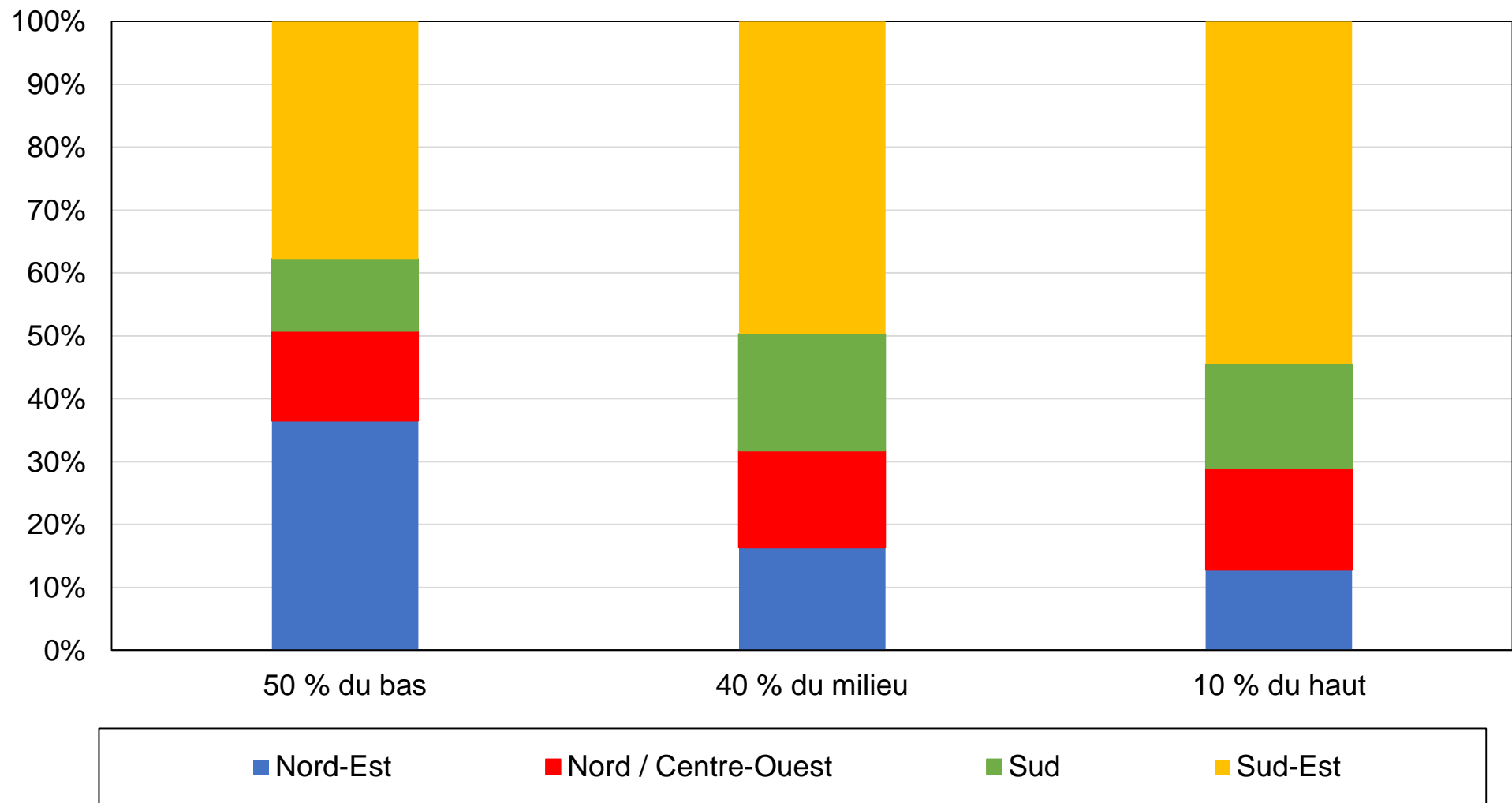

Source : calculs des auteurs à partir d'enquêtes brésiliennes.

Note : le graphique montre la composition des groupes de revenu par région en 2018..

Graphique B5 - Composition des groupes de revenu par localisation rurale/urbaine, 1989

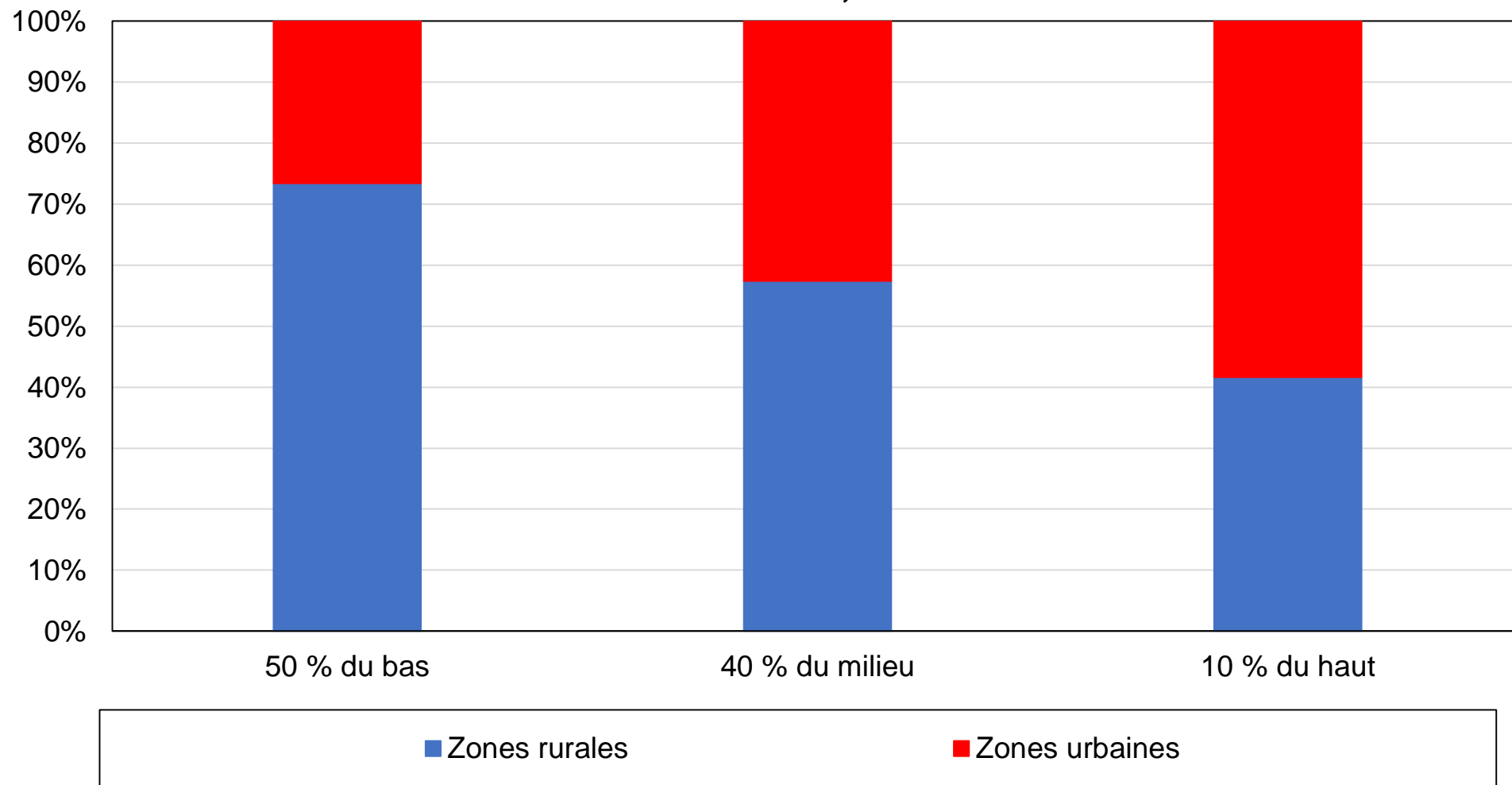

Source : calculs des auteurs à partir d'enquêtes brésiliennes.

Note : le graphique montre la composition des groupes de revenu par localisation rurale/urbaine en 1989.

Graphique B6 - Composition des groupes de revenu par localisation rurale/urbaine, 2018

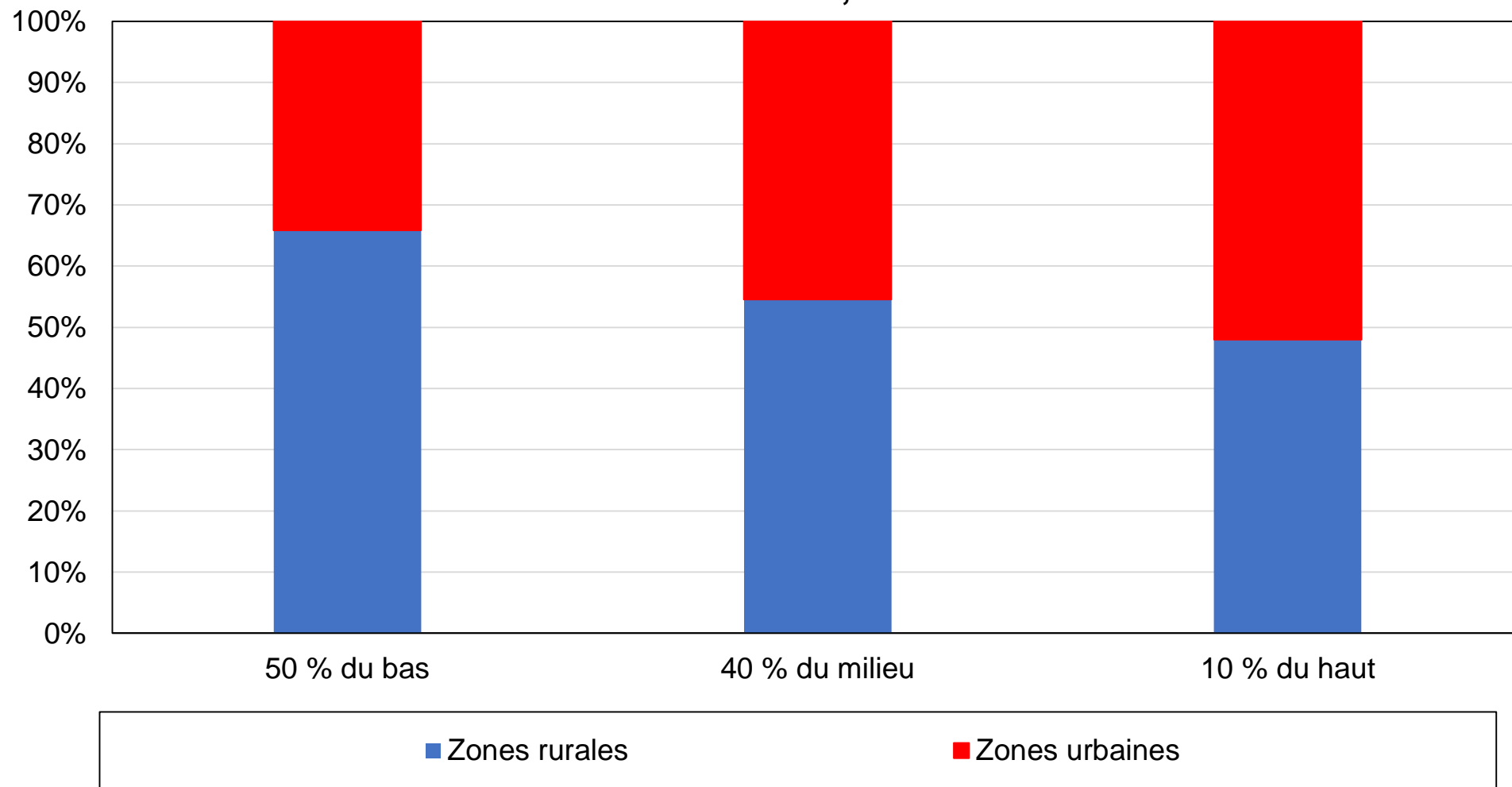

Source : calculs des auteurs à partir d'enquêtes brésiliennes.

Note : le graphique montre la composition des groupes de revenu par localisation rurale/urbaine en 2018.

Graphique B7 - Composition des groupes de revenu par groupe racial, 2018

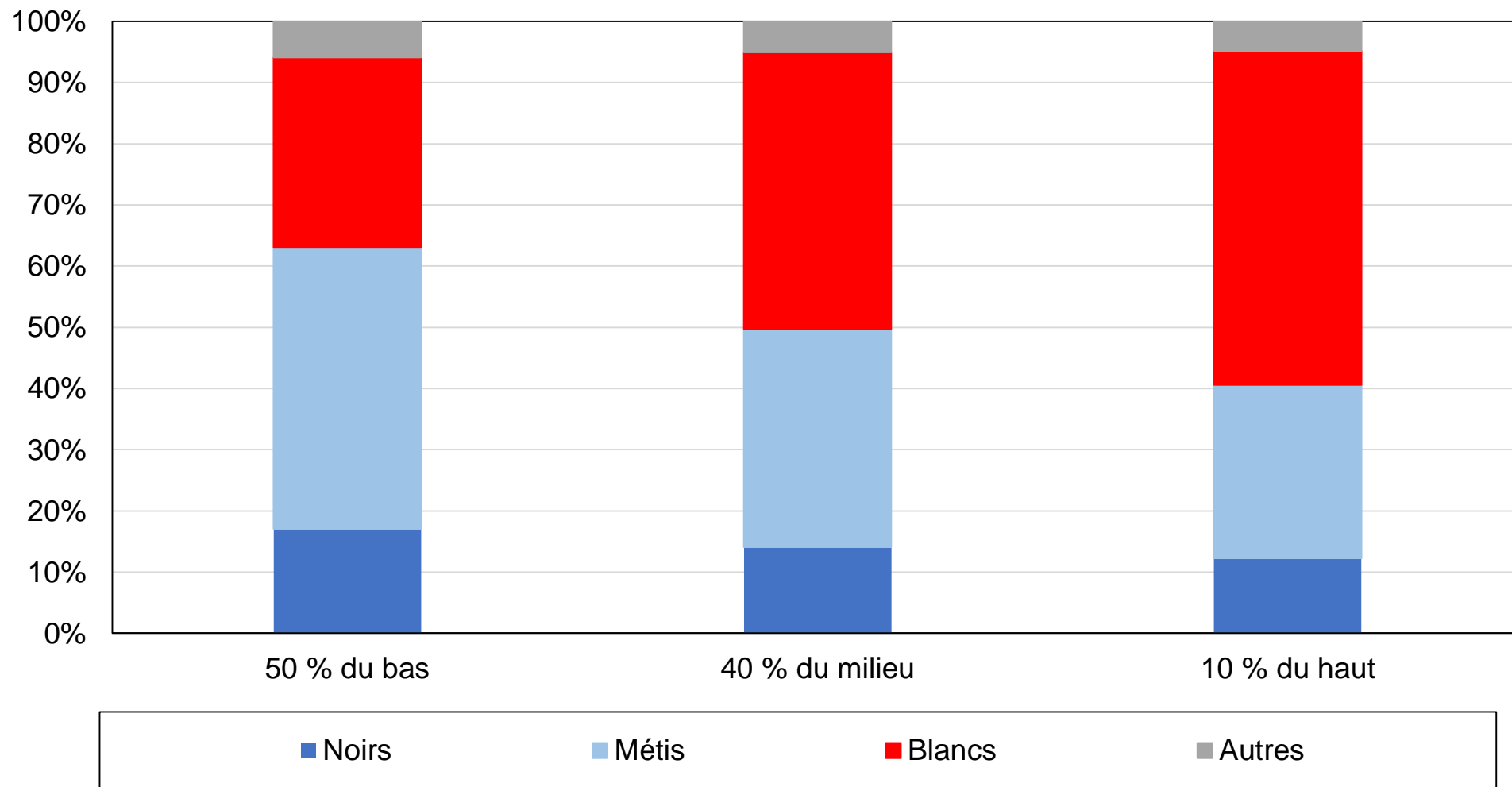

Source : calculs des auteurs à partir d'enquêtes brésiliennes.

Note : le graphique montre la composition des groupes de revenu par groupe racial en 2018.

Graphique C1 - Vote PT par niveau de diplôme

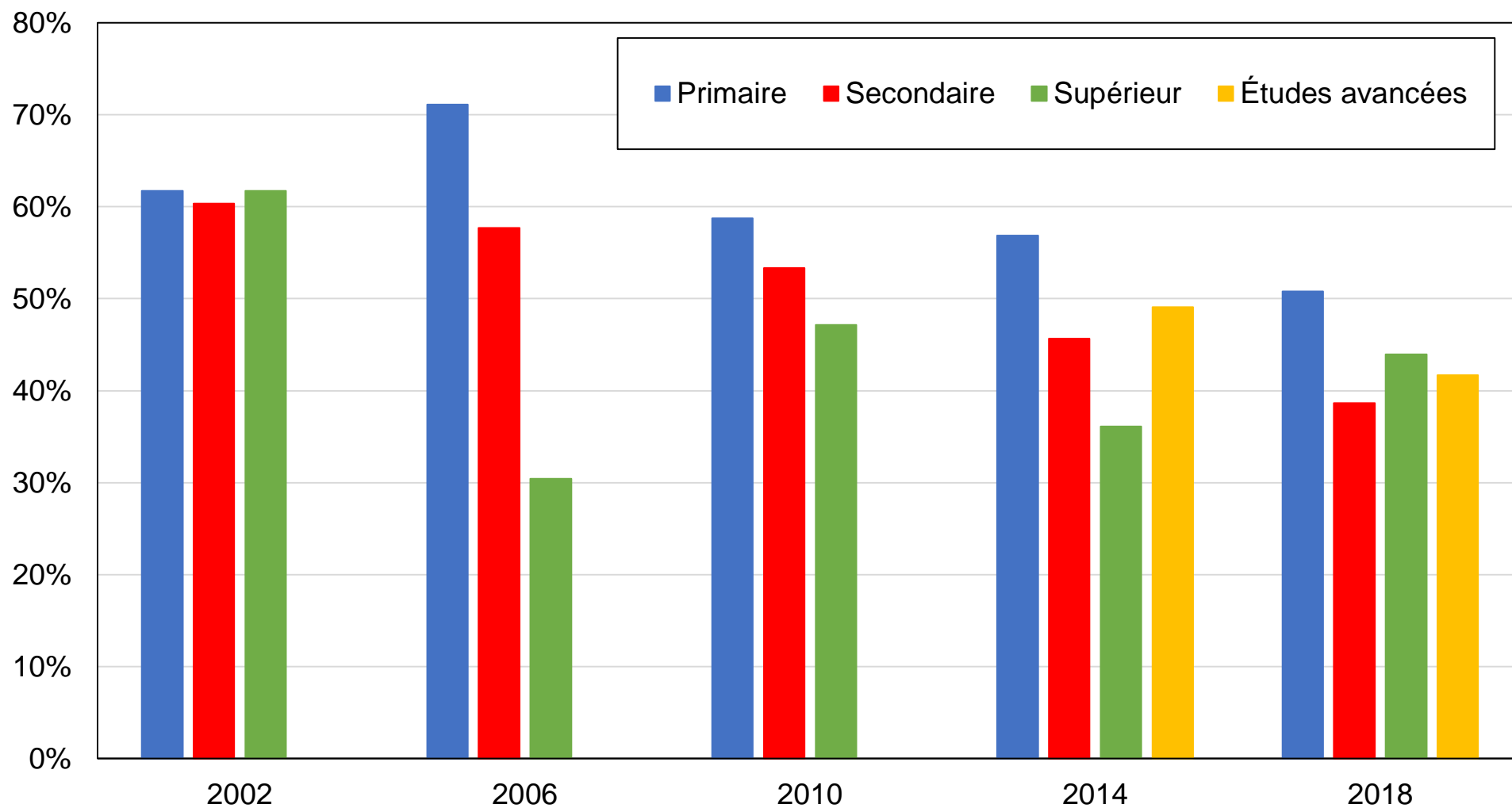

Source : calculs des auteurs à partir des enquêtes CSES.

Note : le graphique montre la part des voix obtenue par le PT par niveau de diplôme.

Graphique C2 - Vote PT par quintile de revenu

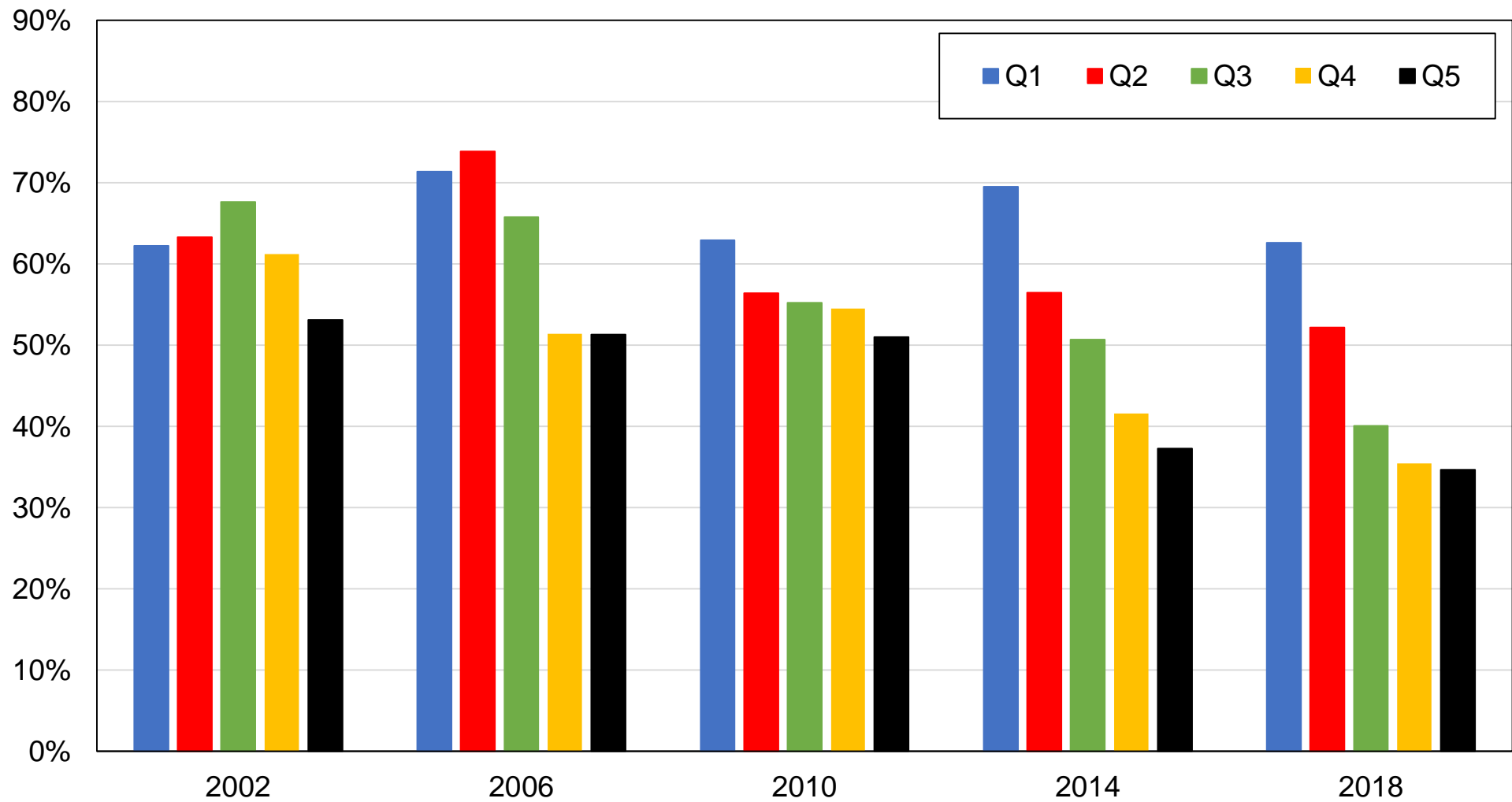

Source : calculs des auteurs à partir des enquêtes CSES.

Note : le graphique montre la part des voix obtenue par le PT par quintile de revenu.

Graphique C3 - Vote PT par groupe de revenu

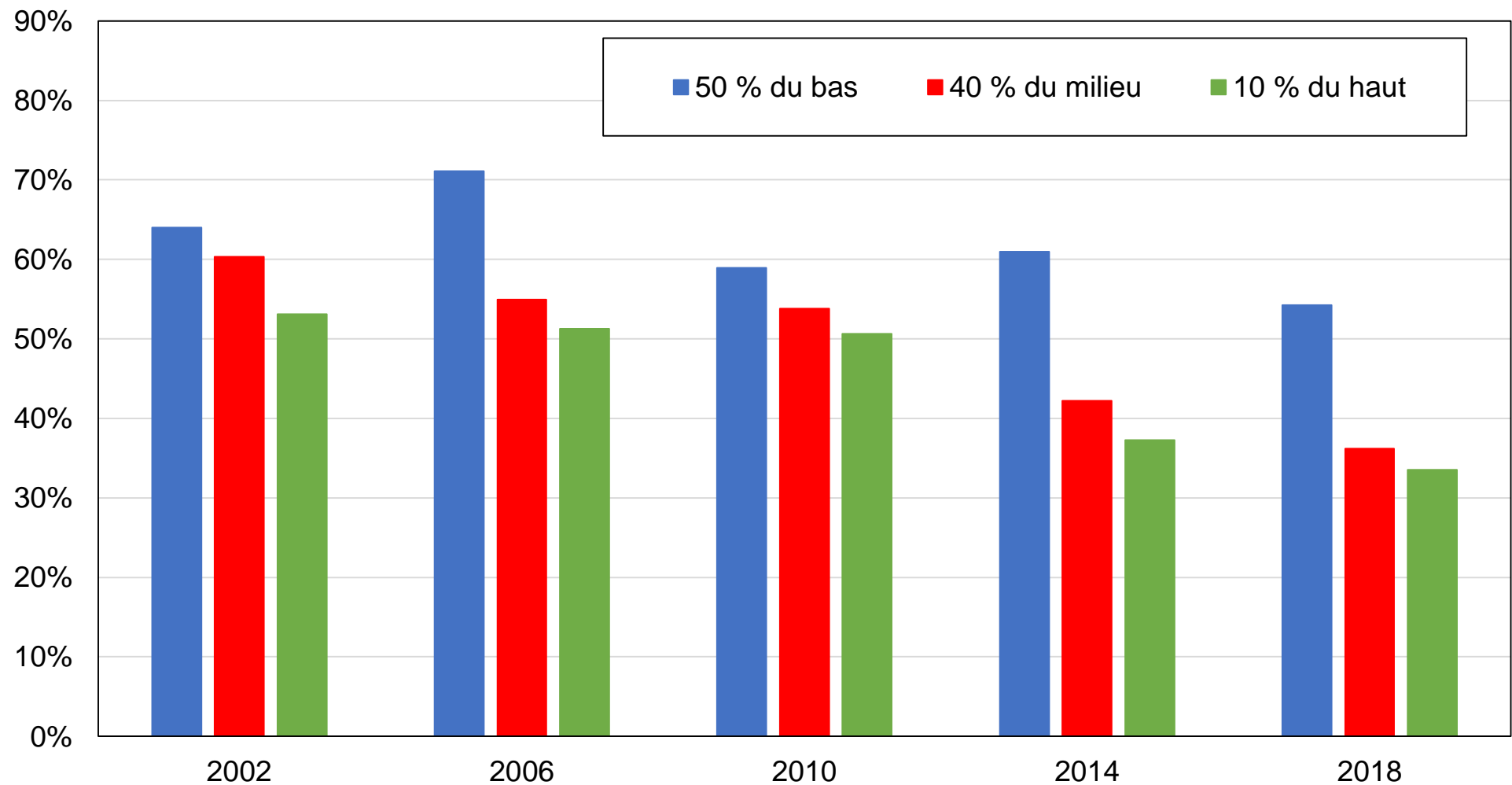

Source : calculs des auteurs à partir des enquêtes CSES.

Note : le graphique montre la part des voix obtenue par le PT par groupe de revenu.

Graphique C4 - Vote PT par groupe racial

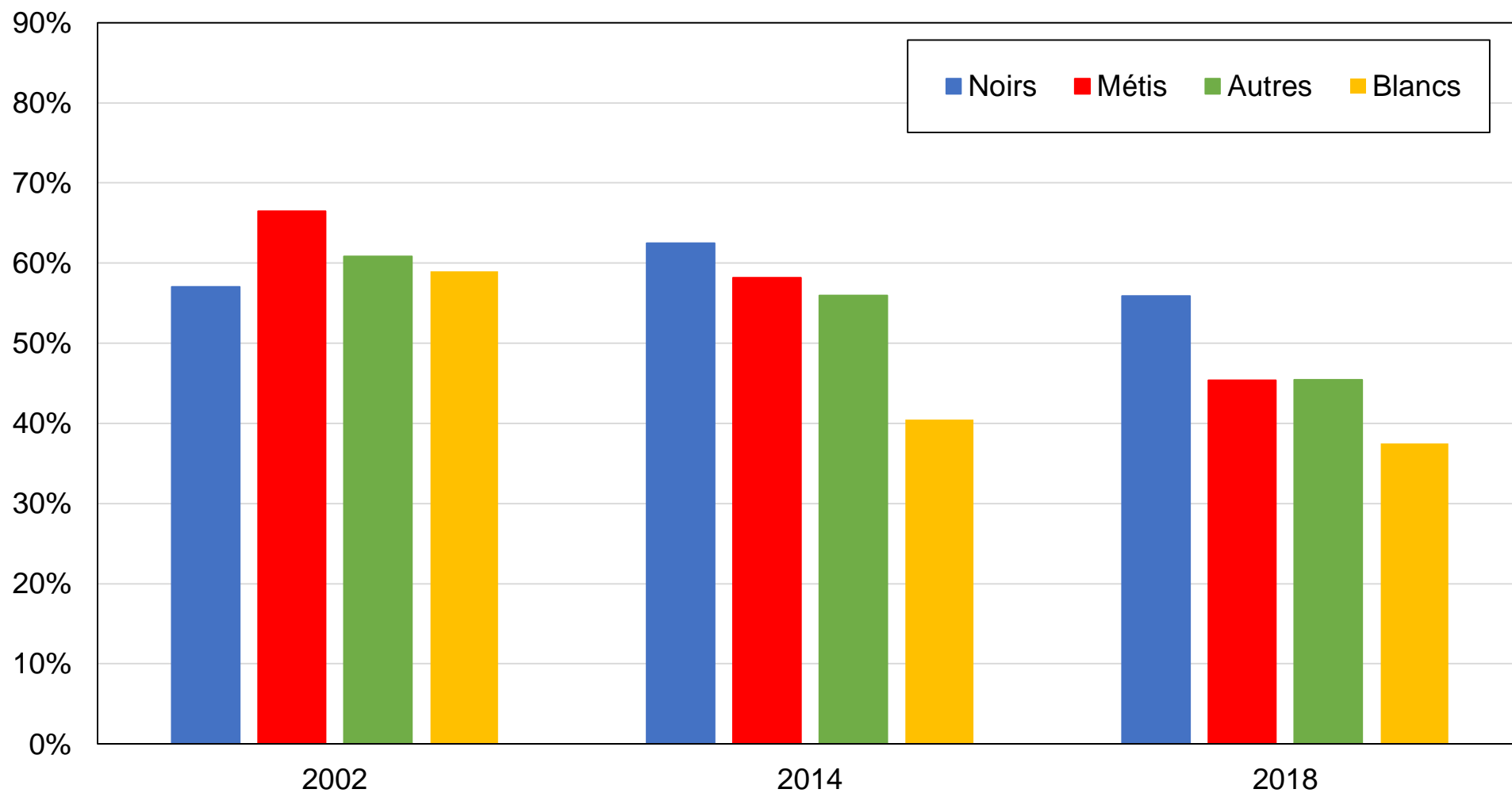

Source : calculs des auteurs à partir des enquêtes CSES.

Note : le graphique montre la part des voix obtenue par le PT par groupe racial.

Graphique C5 - Vote PT par appartenance religieuse

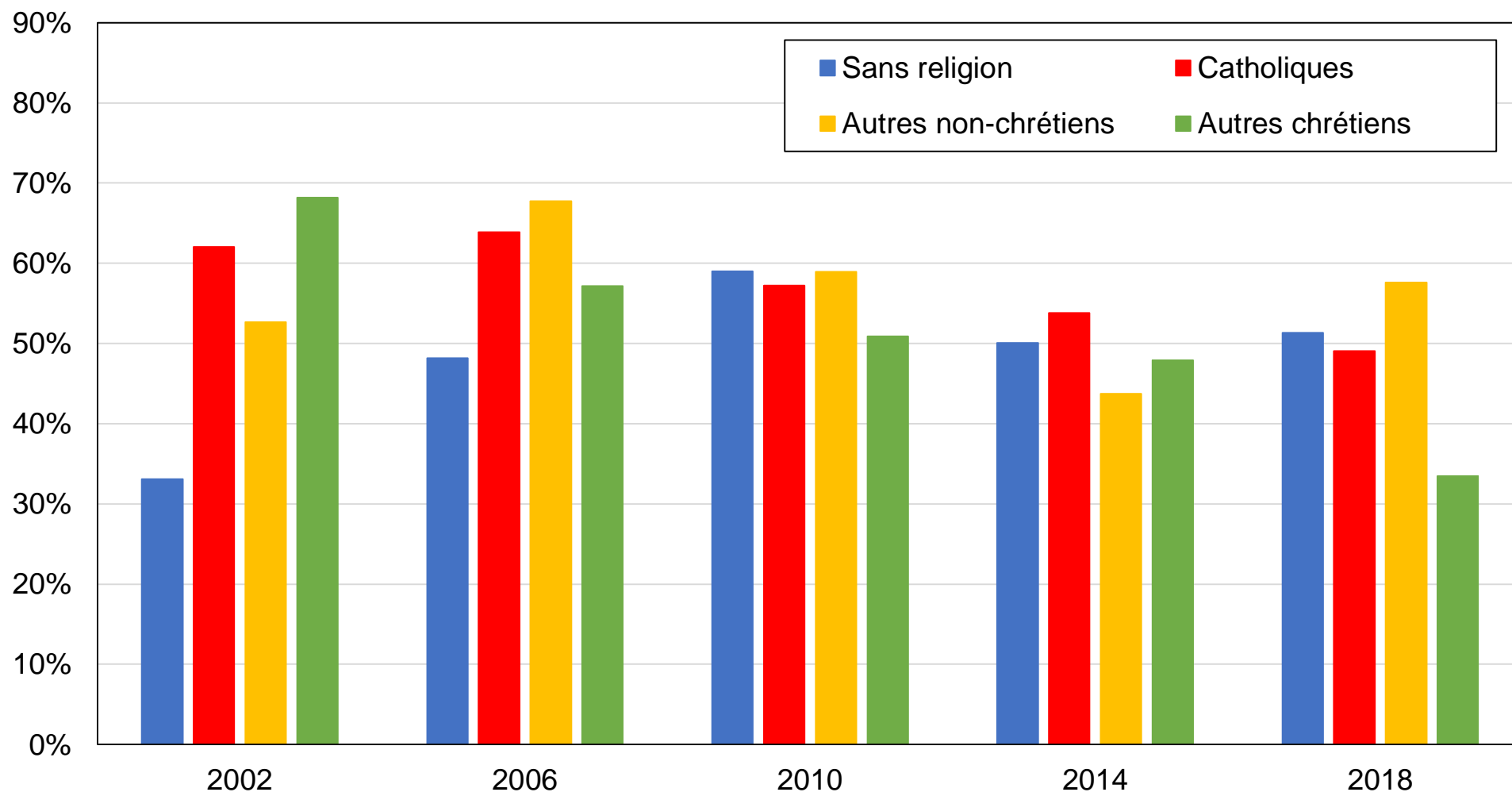

Source : calculs des auteurs à partir des enquêtes CSES.

Note : le graphique montre la part des voix obtenue par le PT par appartenance religieuse.

Graphique C6 - Vote PT parmi les Blancs

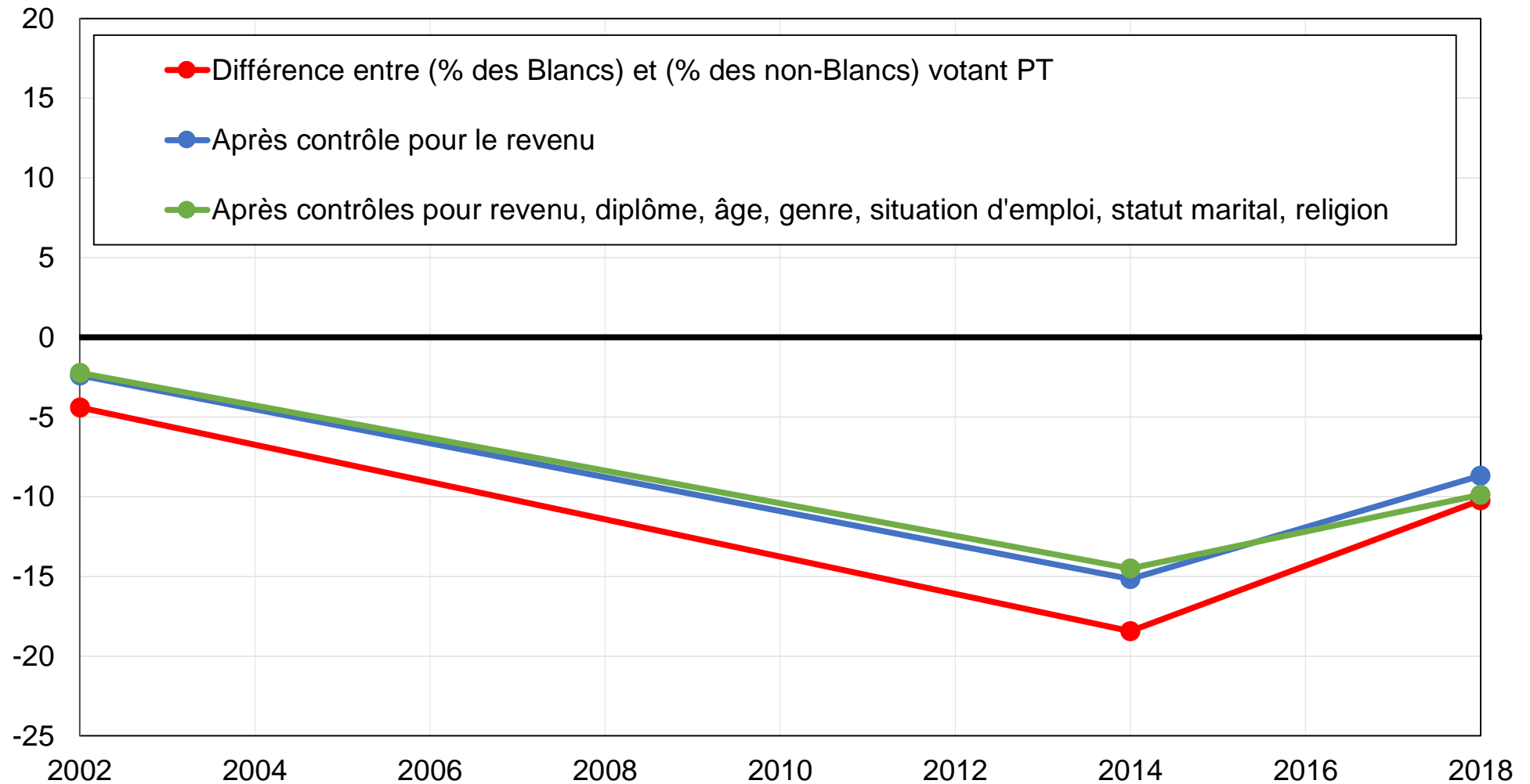

Source : calculs des auteurs à partir des enquêtes CSES.

Note : le graphique montre la différence entre la part des Blancs votant PT et la part des autres électeurs votant PT, avant et après contrôles.

Graphique C7 - Vote PT parmi les chrétiens non-catholiques

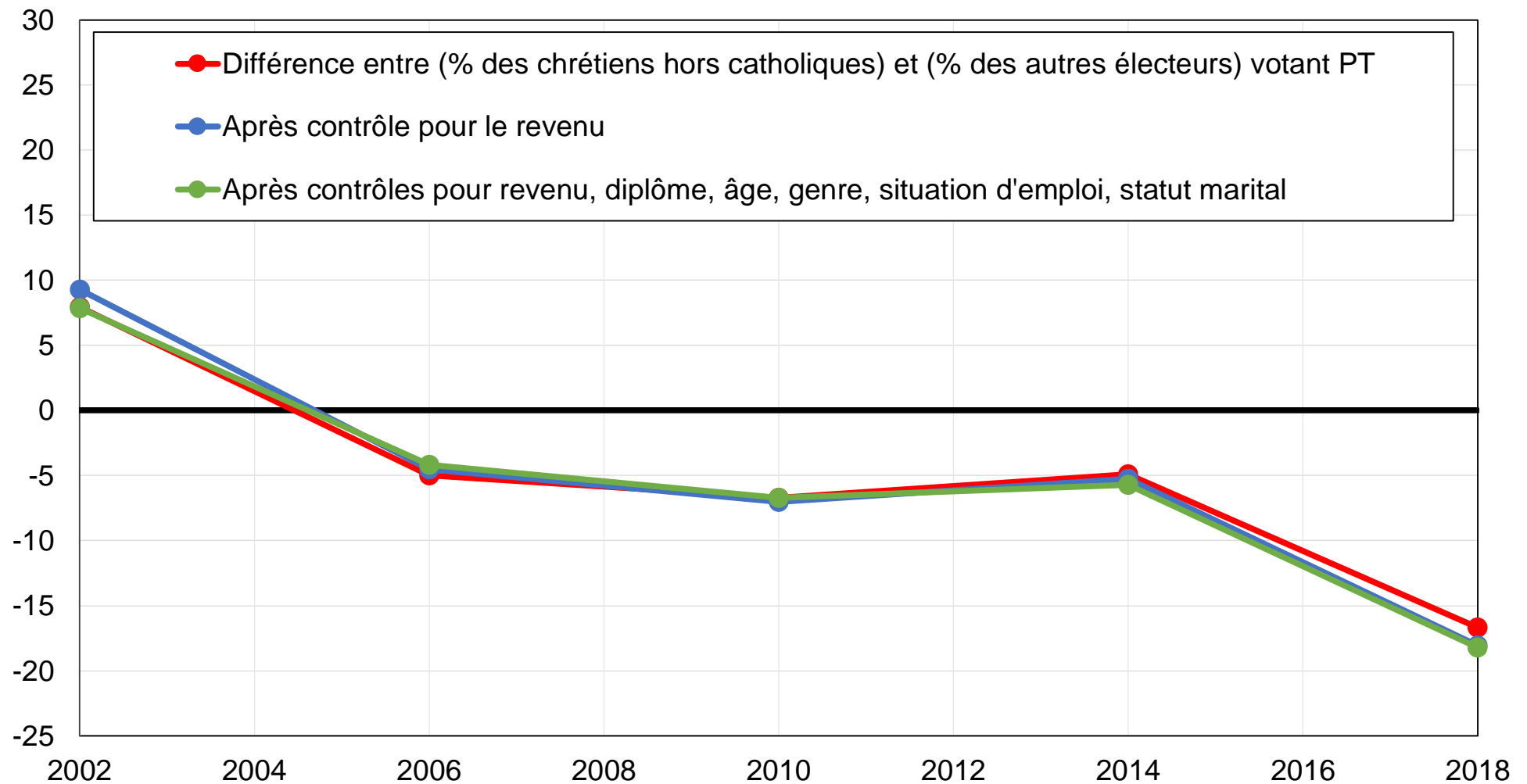

Source : calculs des auteurs à partir des enquêtes CSES.

Note : le graphique montre la différence entre la part des chrétiens non-catholiques votant PT et la part des autres électeurs votant PT, avant et après contrôles.