

**Chapitre 4. "Transformation des systèmes de partis, clivages socioéconomiques et nationalisme
au Danemark, en Finlande, en Islande, en Norvège et en Suède, 1956-2017"**

Clara MARTÍNEZ-TOLEDANO et Alice SODANO

Annexe A - Danemark

Graphiques et tableaux principaux

Graphique B1	Résultats d'élections au Danemark, 1945-2019
Graphique B2	L'émergence d'un système d'élites multiples au Danemark
Graphique B3	Vote de gauche par classe sociale subjective au Danemark
Tableau B1	Structures des clivages politiques au Danemark, 2011-2015

Annexe - Résultats d'élections et composition de l'électorat

Graphique BA1	Résultats d'élections au Danemark par groupe, 1945-2019
Graphique BA2	Composition de l'électorat par secteur d'emploi au Danemark
Graphique BA3	Composition de l'emploi dans le secteur public par genre au Danemark
Graphique BA4	Composition de l'électorat par niveau de diplôme au Danemark

Annexe - Structure du vote social-démocrate / social-libéral / socialiste / rouge-vert / vert / divers gauche

Graphique BB1	Vote de gauche par niveau de diplôme au Danemark
Graphique BB2	Vote de gauche par décile de revenu au Danemark (barres)
Graphique BB3	Vote de gauche par décile de revenu au Danemark (lignes)
Graphique BB4	Vote de gauche par groupe de revenu au Danemark
Graphique BB5	Vote de gauche par appartenance syndicale au Danemark
Graphique BB6	Vote de gauche par localisation rurale/urbaine au Danemark
Graphique BB7	Vote de gauche par région au Danemark
Graphique BB8	Vote de gauche par genre au Danemark
Graphique BB9	Vote de gauche par secteur d'emploi au Danemark
Graphique BB10	Vote de gauche par statut marital au Danemark
Graphique BB11	Vote de gauche par statut de propriété du logement au Danemark
Graphique BB12	Vote de gauche par tranche d'âge au Danemark
Graphique BB13	Vote de gauche par situation d'emploi au Danemark
Graphique BB14	Vote de gauche parmi les électeurs les plus diplômés et les plus aisés au Danemark, après contrôles
Graphique BB15	Vote de gauche parmi les diplômés du supérieur au Danemark
Graphique BB16	Vote de gauche parmi les électeurs les plus diplômés au Danemark
Graphique BB17	Vote de gauche parmi les électeurs diplômés du primaire au Danemark
Graphique BB18	Vote de gauche parmi les électeurs les plus aisés au Danemark
Graphique BB19	Vote de gauche dans les zones rurales au Danemark

Graphique BB20	Vote de gauche parmi les propriétaires de leur logement au Danemark
Graphique BB21	Vote de gauche parmi les électeurs les plus jeunes au Danemark
Graphique BB22	Vote de gauche parmi les électeurs syndiqués au Danemark
Graphique BB23	Vote de gauche parmi les femmes au Danemark
Graphique BB24	Vote de gauche parmi les diplômés du supérieur : le rôle de la classe sociale au Danemark
Graphique BB25	Vote de gauche parmi les salariés du secteur public au Danemark

Annexe - Structure du vote pour des partis spécifiques

Graphique BC1	Vote social-démocrate par niveau de diplôme au Danemark
Graphique BC2	Vote social-démocrate par groupe de revenu au Danemark
Graphique BC3	Vote social-démocrate par genre au Danemark
Graphique BC4	Vote social-démocrate par tranche d'âge au Danemark
Graphique BC5	Vote social-démocrate par secteur d'emploi au Danemark
Graphique BC6	Vote social-libéral par niveau de diplôme au Danemark
Graphique BC7	Vote social-libéral par groupe de revenu au Danemark
Graphique BC8	Vote social-libéral par genre au Danemark
Graphique BC9	Vote social-libéral par tranche d'âge au Danemark
Graphique BC10	Vote social-libéral par secteur d'emploi au Danemark
Graphique BC11	Vote pour le Parti populaire socialiste par niveau de diplôme au Danemark
Graphique BC12	Vote pour le Parti populaire socialiste par groupe de revenu au Danemark
Graphique BC13	Vote pour le Parti populaire socialiste par tranche d'âge au Danemark
Graphique BC14	Vote pour le Parti populaire socialiste par genre au Danemark
Graphique BC15	Vote pour le Parti populaire socialiste par secteur d'emploi au Danemark
Graphique BC16	Vote pour le Parti populaire danois par niveau de diplôme au Danemark
Graphique BC17	Vote pour le Parti populaire danois par groupe de revenu au Danemark
Graphique BC18	Vote pour le Parti populaire danois par genre au Danemark
Graphique BC19	Vote pour le Parti populaire danois par tranche d'âge au Danemark
Graphique BC20	Vote pour le Parti populaire danois par secteur d'emploi au Danemark
Graphique BC21	Vote pour le Parti conservateur par niveau de diplôme au Danemark
Graphique BC22	Vote pour le Parti conservateur par groupe de revenu au Danemark
Graphique BC23	Vote pour le Parti conservateur par genre au Danemark
Graphique BC24	Vote pour le Parti conservateur par tranche d'âge au Danemark
Graphique BC25	Vote pour le Parti conservateur par secteur d'emploi au Danemark
Graphique BC26	Vote pour l'Alliance rouge et verte par niveau de diplôme au Danemark
Graphique BC27	Vote pour l'Alliance rouge et verte par groupe de revenu au Danemark
Graphique BC28	Vote pour l'Alliance rouge et verte par genre au Danemark

Graphique BC29	Vote pour l'Alliance rouge et verte par tranche d'âge au Danemark
Graphique BC30	Vote pour l'Alliance rouge et verte par secteur d'emploi au Danemark
Graphique BC31	Vote Venstre par niveau de diplôme au Danemark
Graphique BC32	Vote Venstre par groupe de revenu au Danemark
Graphique BC33	Vote Venstre par genre au Danemark
Graphique BC34	Vote Venstre par tranche d'âge au Danemark
Graphique BC35	Vote Venstre par secteur d'emploi au Danemark
Graphique BC36	Décomposition du vote de gauche parmi les électeurs diplômés du primaire au Danemark
Graphique BC37	Décomposition du vote de gauche parmi les diplômés du supérieur au Danemark
Graphique BC38	Décomposition du vote de droite parmi les électeurs diplômés du primaire au Danemark
Graphique BC39	Décomposition du vote de droite parmi les diplômés du supérieur au Danemark
Graphique BC40	Décomposition du vote de gauche parmi les femmes au Danemark
Graphique BC41	Décomposition du vote de gauche parmi les employés du privé au Danemark
Graphique BC42	Décomposition du vote de droite parmi les employés du privé au Danemark

Tableaux supplémentaires

Tableau BD1	Sources de données
Tableau BD2	Statistiques descriptives complètes par décennie

Graphique B1 - Résultats d'élections au Danemark, 1945-2019

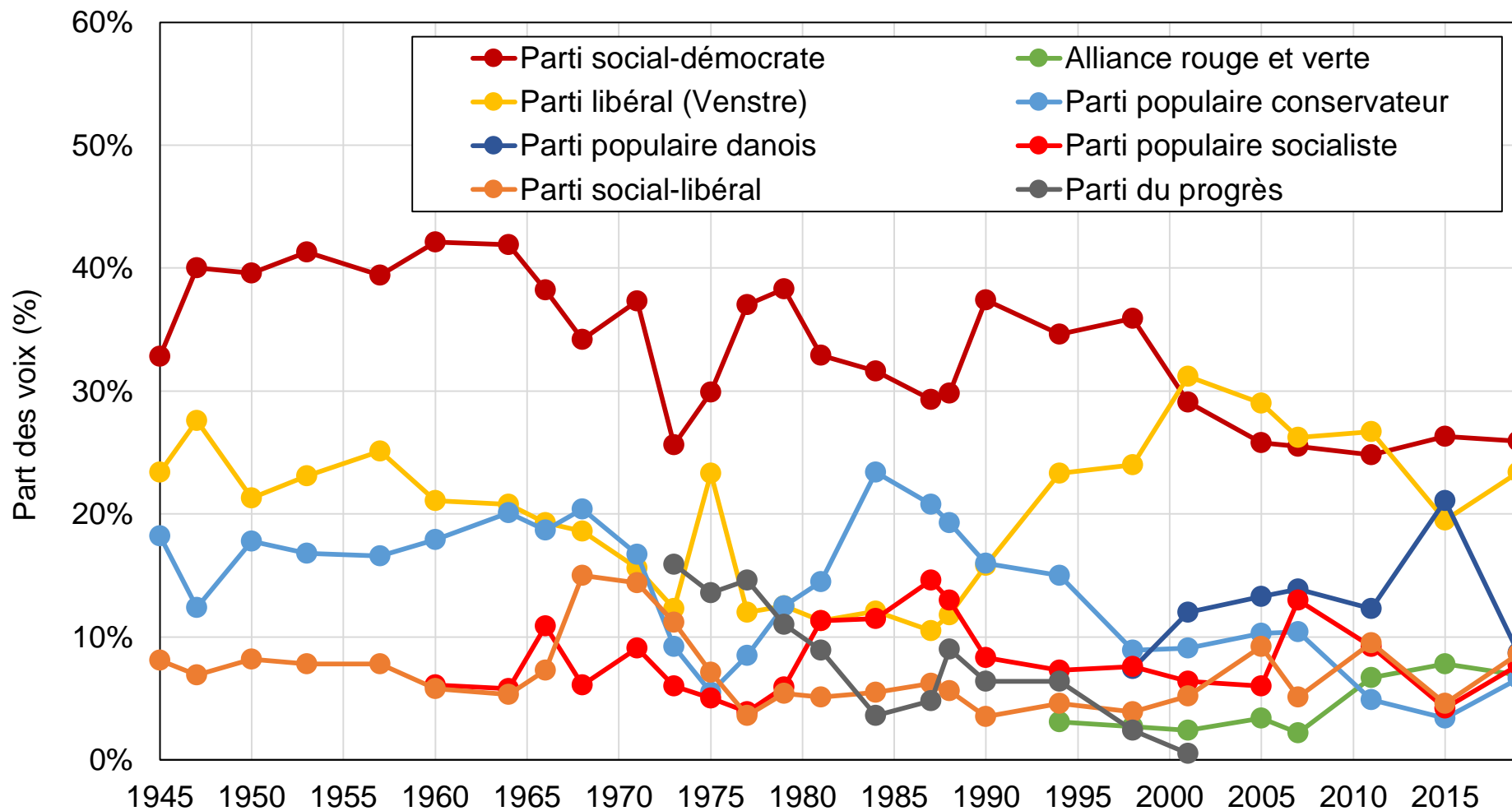

Source: calculs des auteurs à partir des résultats d'élections officiels.

Note: le graphique montre la part des voix obtenue par un ensemble de partis ou de groupes de partis danois aux élections générales entre 1945 et 2019.

Graphique B2 - L'émergence d'un système d'élites multiples au Danemark

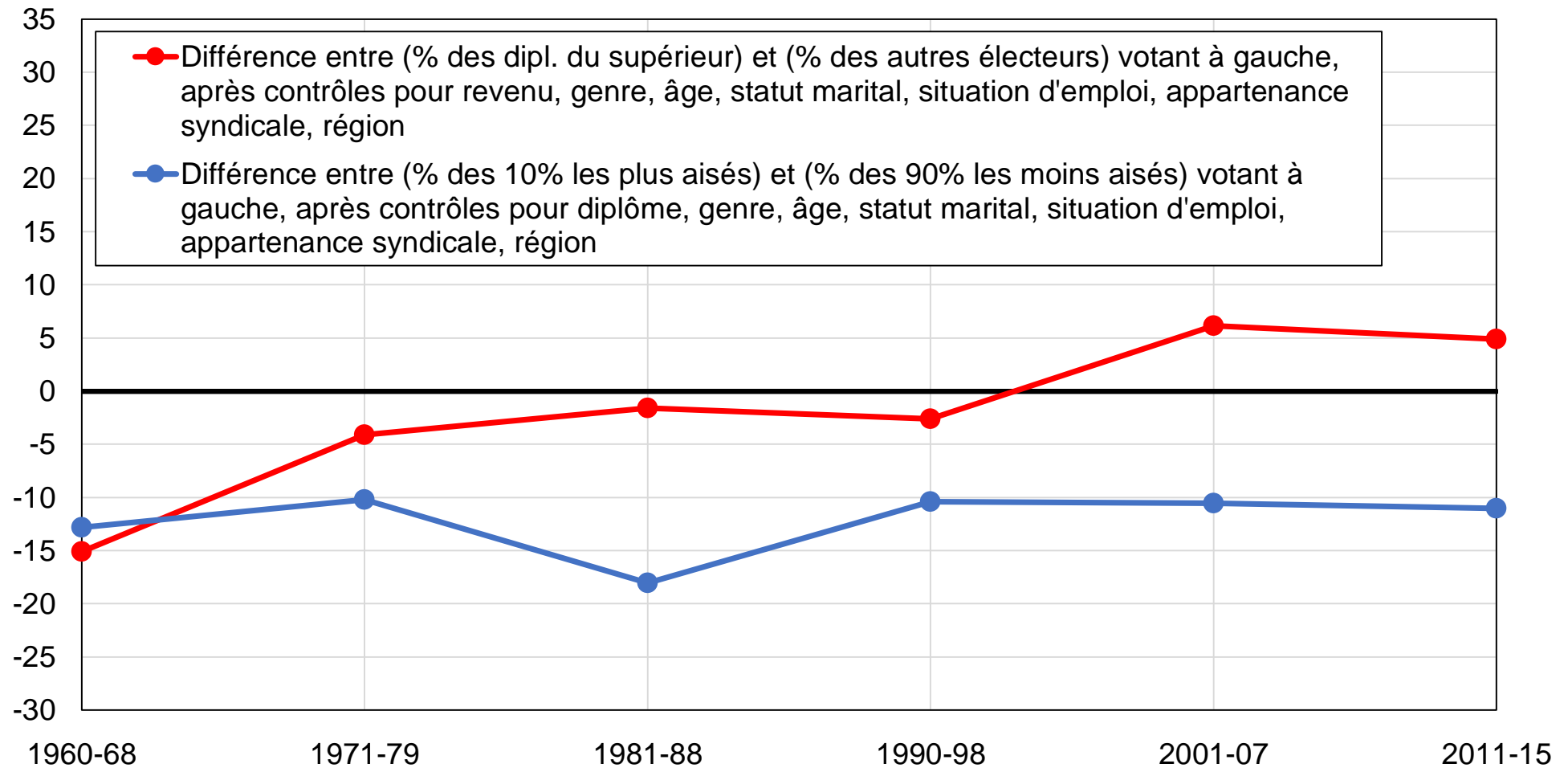

Source: calculs des auteurs à partir d'enquêtes post-électorales danoises.

Note: le graphique montre l'évolution du soutien relatif des électeurs les plus diplômés et des électeurs les plus aisés aux partis de gauche, après contrôles.

Graphique B3 - Vote de gauche par classe sociale subjective au Danemark

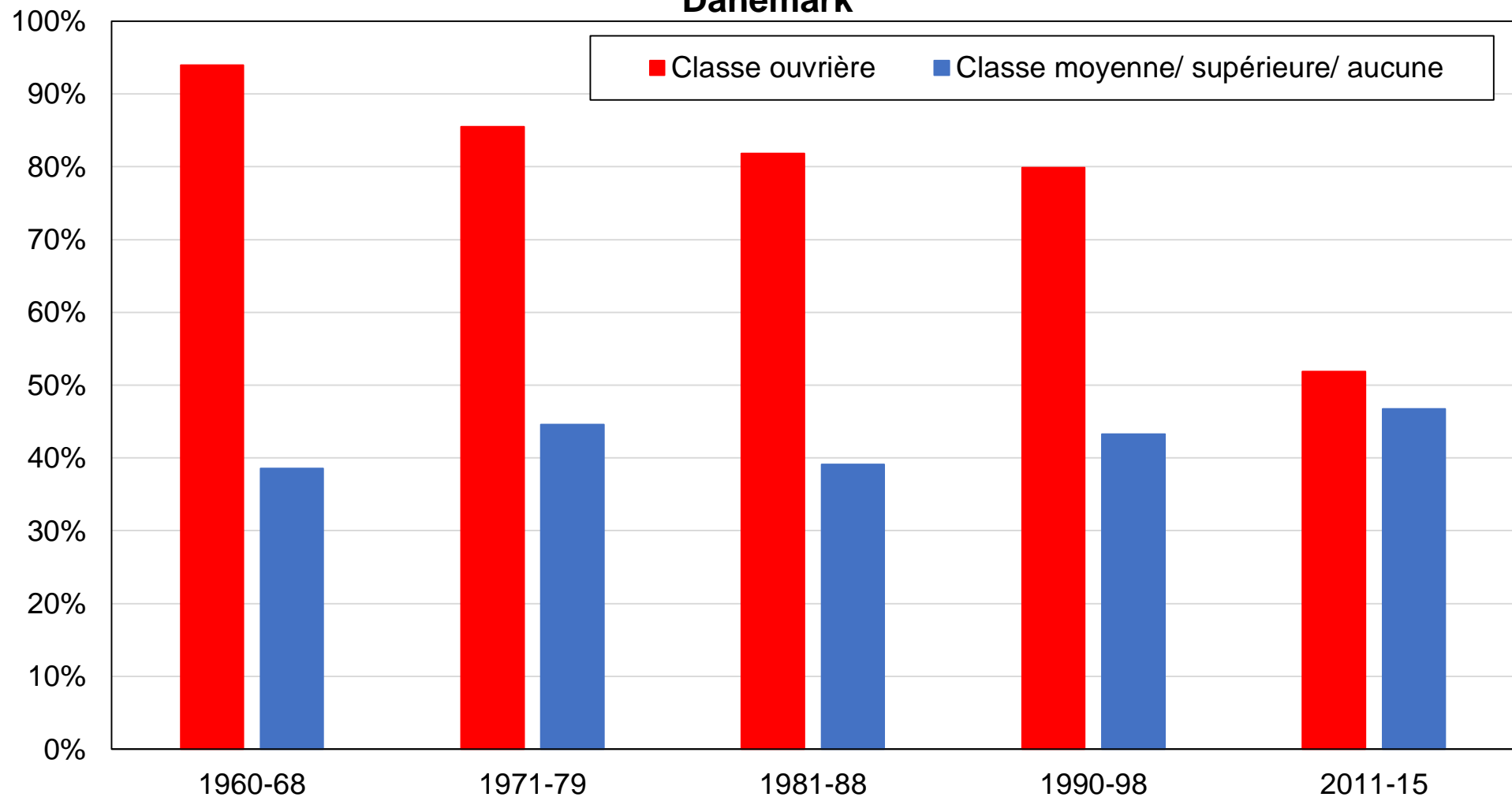

Source: calculs des auteurs à partir d'enquêtes post-électorales danoises.

Note: le graphique montre la part des voix obtenue par les partis de gauche par classe sociale perçue. Cette variable n'est pas disponible pour la période 2001-2007.

Tableau B1- Structure des clivages politiques au Danemark, 2011-2015

	Part des voix (%)						
	Parti social-démocrate	Parti populaire socialiste	Alliance rouge et verte	Parti social-libéral	Parti conservateur	Venstre	Parti populaire danois
Diplôme							
Primaire	32%	4%	6%	3%	2%	25%	23%
Secondaire	32%	7%	9%	8%	4%	24%	13%
Tertiaire	32%	8%	9%	12%	6%	22%	7%
Revenu							
50 % du bas	32%	7%	11%	7%	3%	19%	17%
40 % du milieu	34%	6%	7%	8%	5%	25%	13%
10 % du haut	29%	3%	3%	13%	8%	30%	6%
Genre							
Femmes	34%	8%	9%	8%	4%	22%	12%
Hommes	29%	5%	7%	7%	4%	25%	17%
Âge							
20-39	28%	7%	11%	11%	4%	21%	12%
40-59	34%	7%	7%	8%	5%	24%	14%
60+	35%	5%	4%	3%	4%	28%	19%
Secteur d'emploi							
Privé / mixte	30%	5%	4%	10%	5%	36%	9%
Public	45%	14%	11%	16%	4%	18%	6%
Localisation							
Zones urbaines	34%	7%	10%	9%	4%	21%	12%
Zones rurales	29%	6%	5%	6%	4%	28%	18%

Source: calculs des auteurs à partir de d'enquêtes post-électorales danoises.

Note: le tableau présente la part des voix moyenne obtenue par le Parti social-démocrate, le Parti social-libéral, le Parti populaire socialiste, l'Alliance rouge et verte, le Parti conservateur, Venstre et le Parti populaire danois en fonction d'un ensemble de caractéristiques individuelles sur la période 2011-2015.

Graphique BA1 - Résultats d'élections par groupe au Danemark, 1945-2019

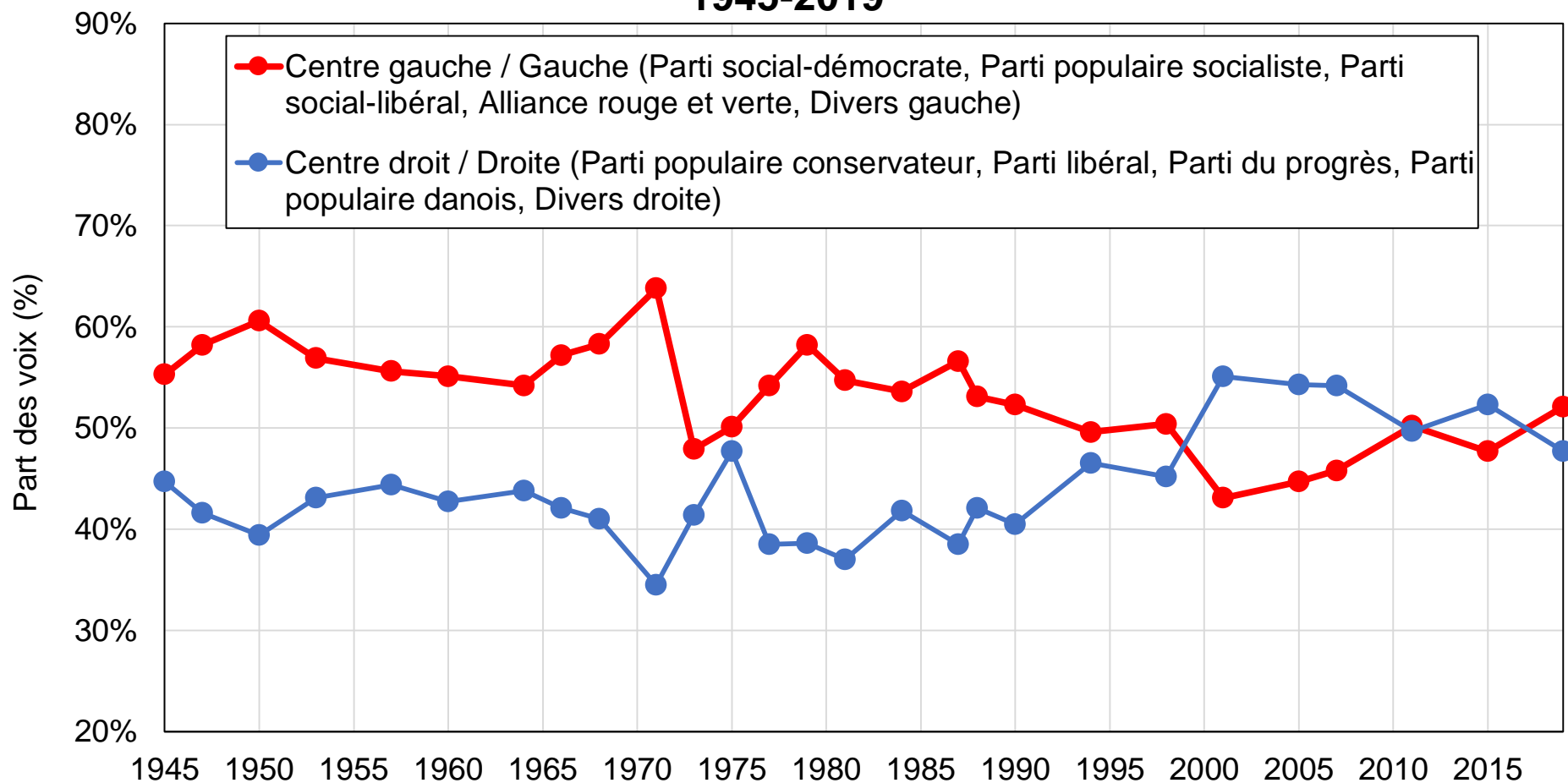

Source: calculs des auteurs à partir des résultats d'élections officiels.

Note: le graphique montre la part des voix obtenue par un ensemble de partis ou de groupes de partis danois aux élections générales entre 1945 et 2019. Les partis de droite incluent les chrétiens-démocrates et les démocrates du centre par soucis de simplicité, malgré leur positions centristes. Les partis sans orientation claire ou ayant obtenu moins de 3 % des voix sont exclus.

Graphique BA2 - Composition de l'électorat par secteur d'emploi au Danemark

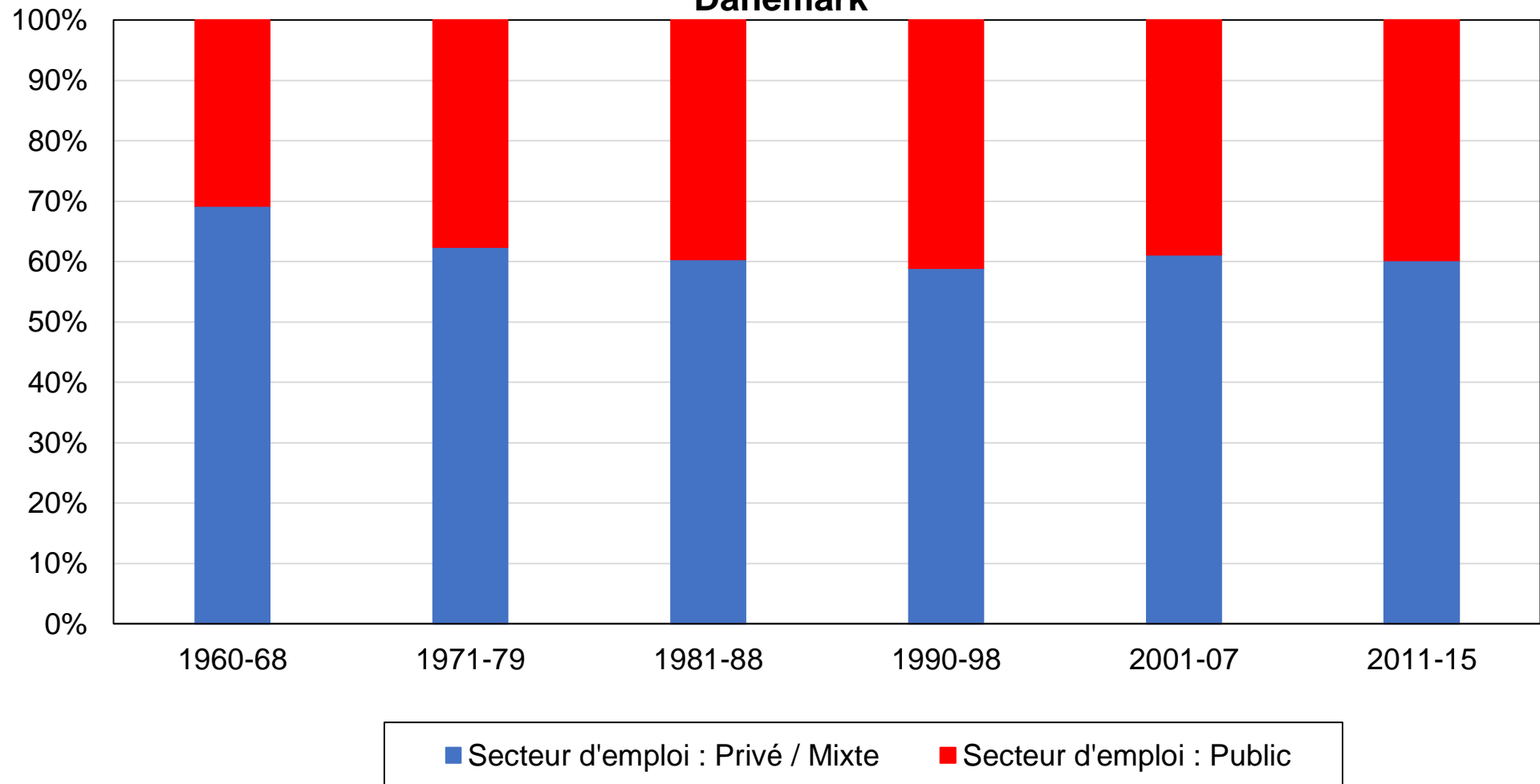

Source: calculs des auteurs à partir d'enquêtes post-électorales danoises.

Note: le graphique montre la répartition des électeurs actifs en fonction de leur secteur d'activité.

Graphique BA3 - Composition de l'emploi dans le secteur public par genre au Danemark

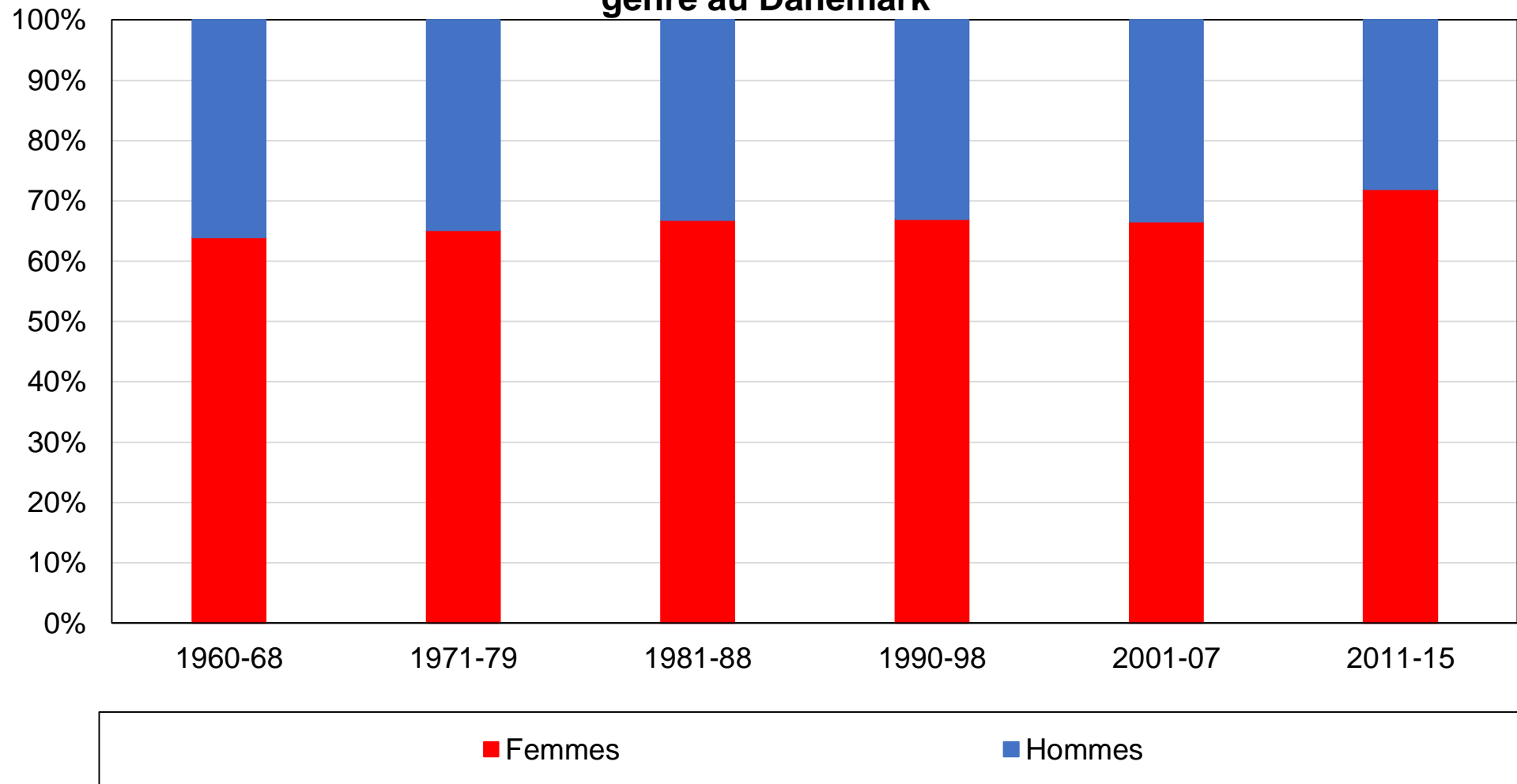

Source: calculs des auteurs à partir d'enquêtes post-électorales danoises.

Note: le graphique montre la composition de l'emploi dans le secteur public par genre au Danemark.

Graphique BA4 - Composition de l'électorat par niveau de diplôme au Danemark

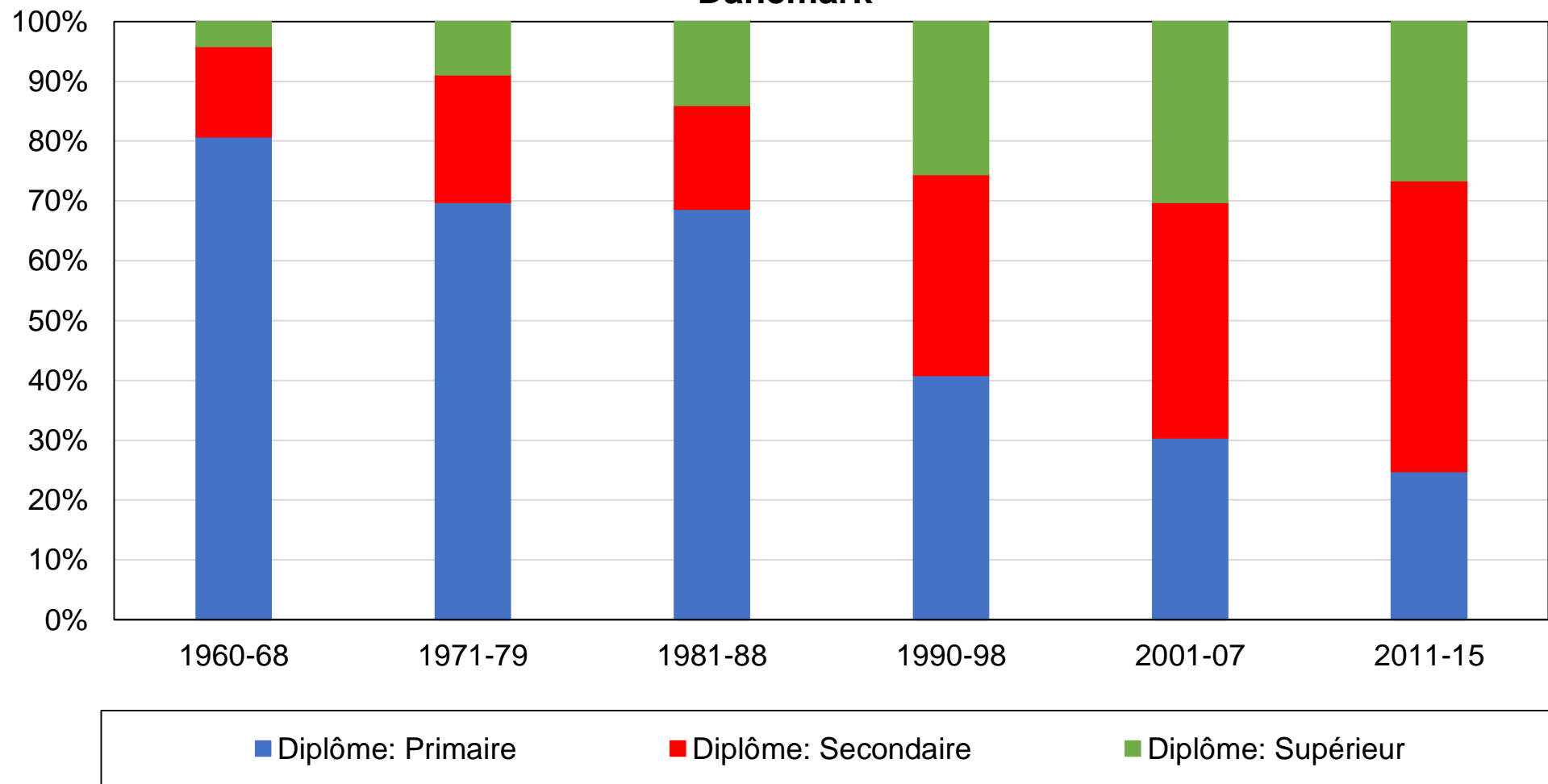

Source: calculs des auteurs à partir d'enquêtes post-électorales danoises.

Note: le graphique montre la composition de l'électorat par niveau de diplôme.

Graphique BB1 - Vote de gauche par niveau de diplôme au Danemark

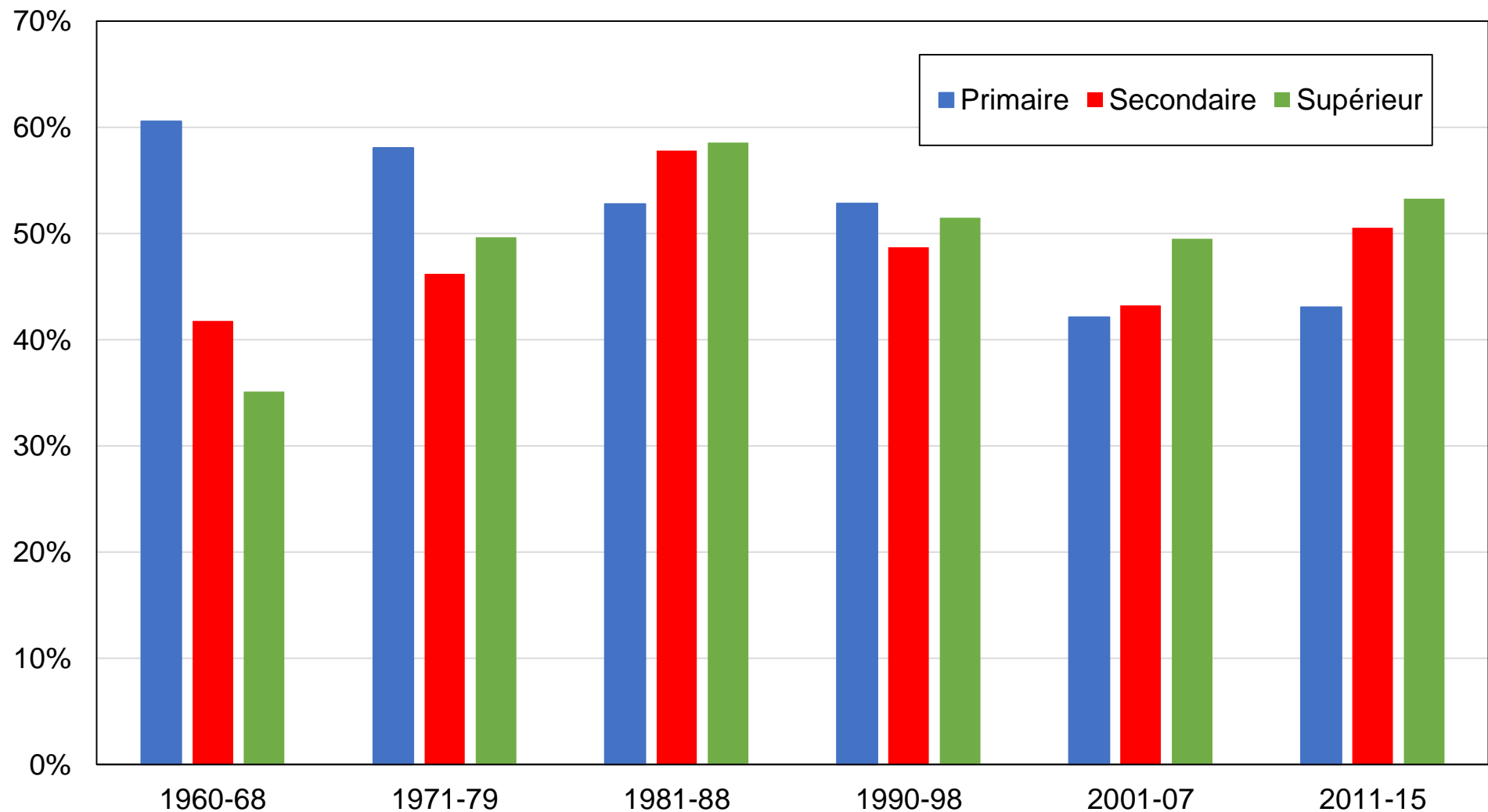

Source: calculs des auteurs à partir d'enquêtes post-électorales danoises.

Note: le graphique montre la part des voix obtenue par les partis de gauche par niveau de diplôme.

Graphique BB2 - Vote de gauche par décile de revenu au Danemark (barres)

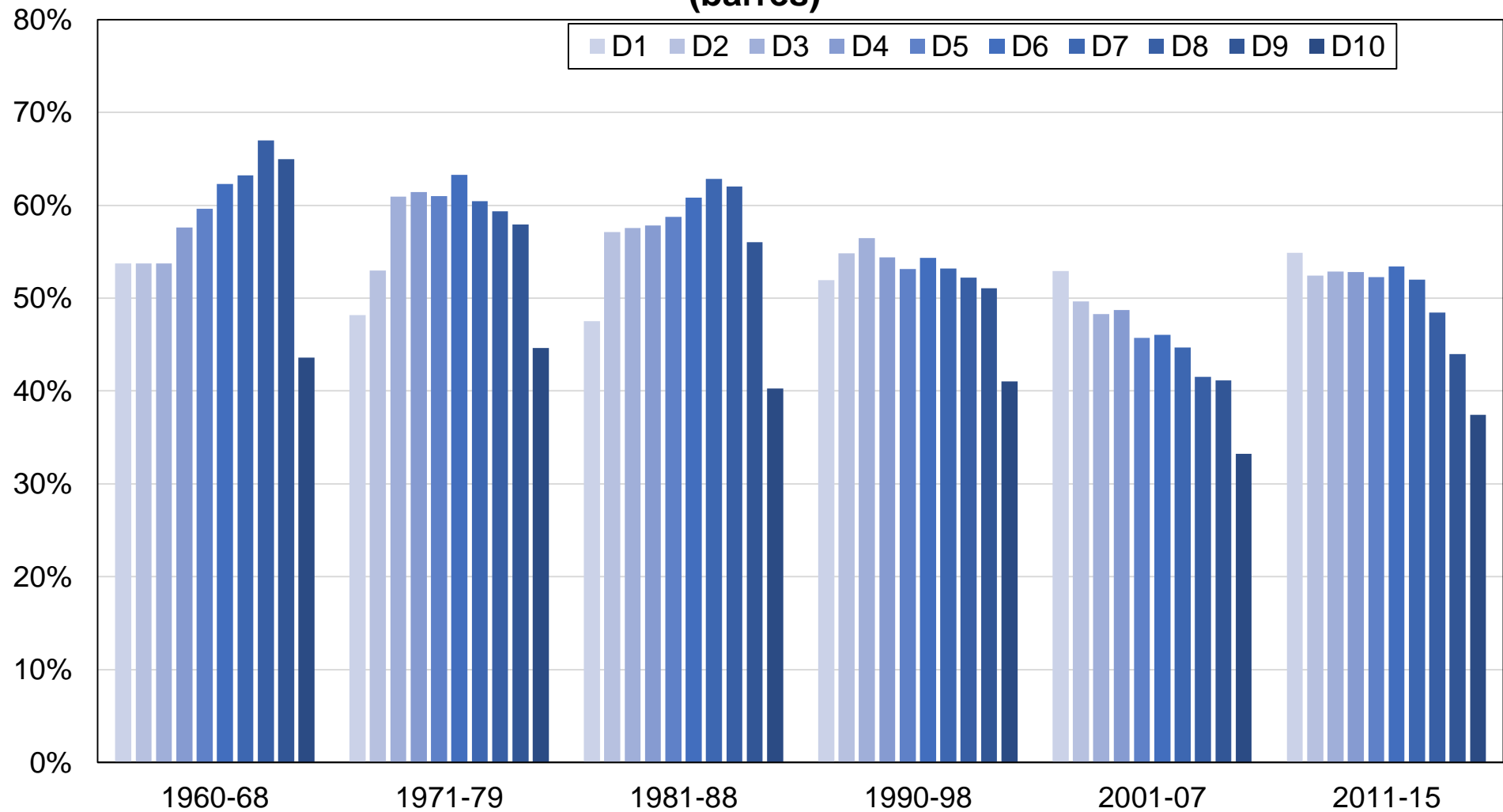

Source: calculs des auteurs à partir d'enquêtes post-électorales danoises.

Note: le graphique montre la part des voix obtenue par les partis de gauche par décile de revenu.

**Graphique BB3 - Vote de gauche par décile de revenu au Danemark
(lignes)**

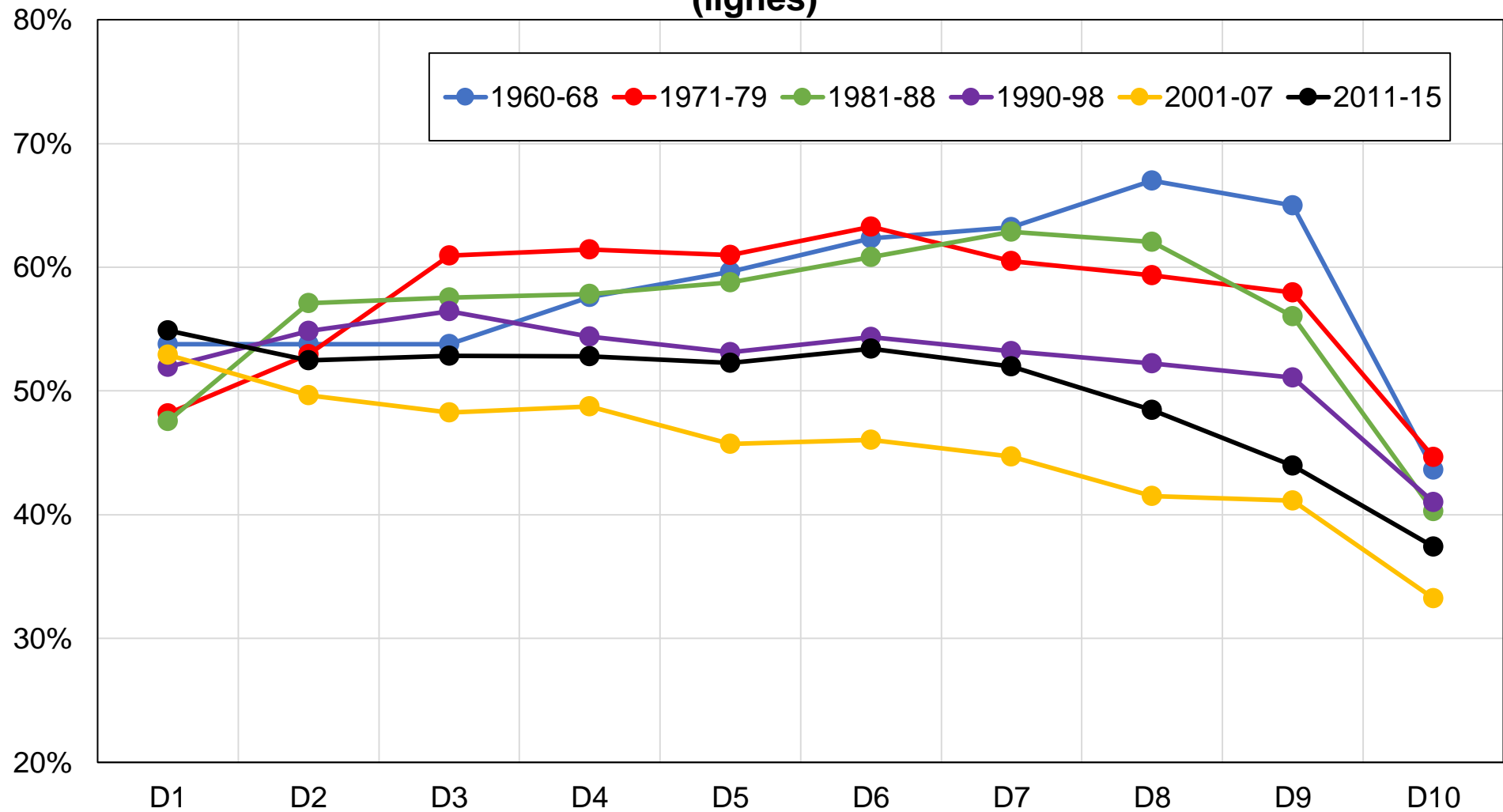

Source: calculs des auteurs à partir d'enquêtes post-électorales danoises.

Note: le graphique montre la part des voix obtenue par les partis de gauche par décile de revenu.

Graphique BB4 - Vote de gauche par groupe de revenu au Danemark

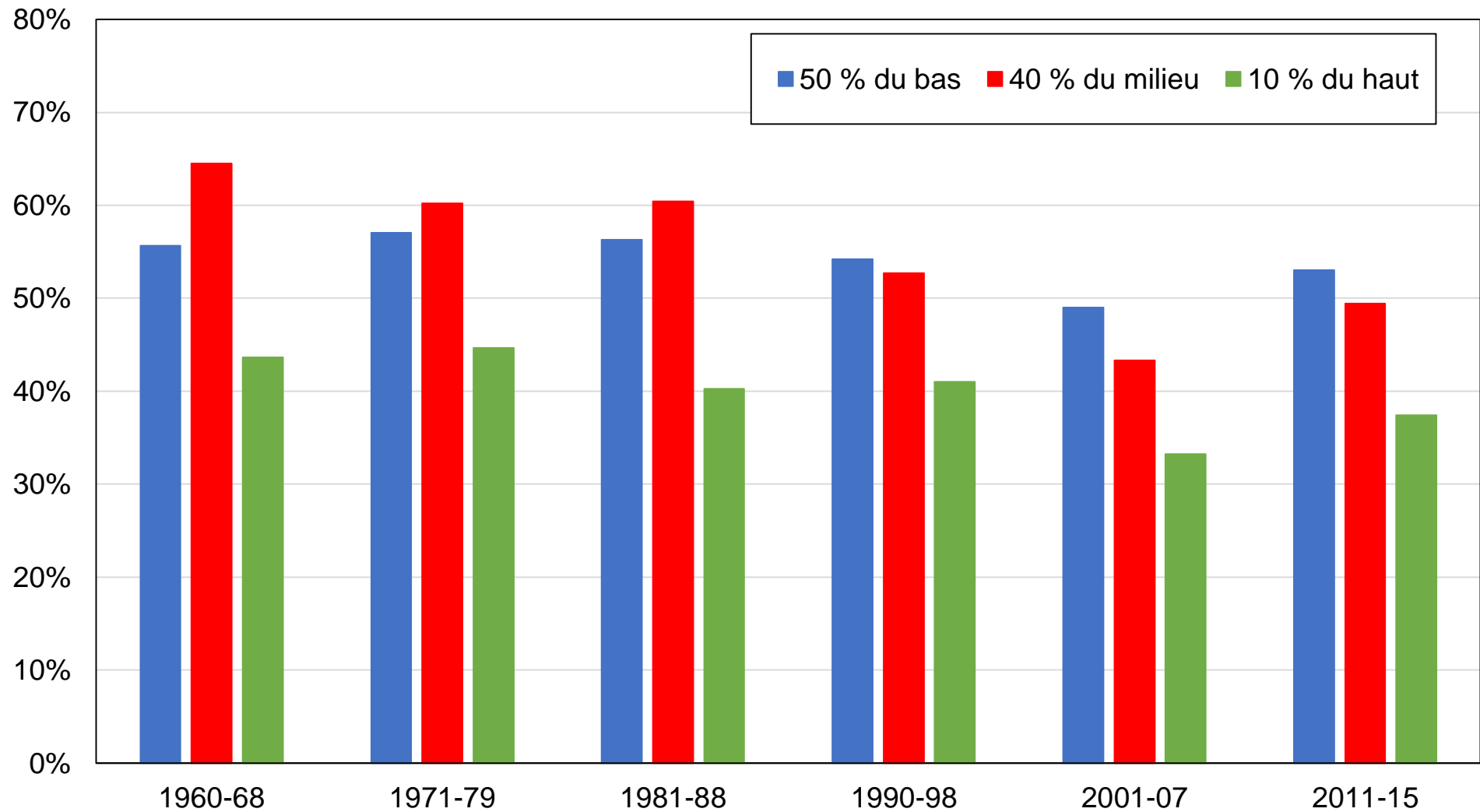

Source: calculs des auteurs à partir d'enquêtes post-électorales danoises.

Note: le graphique montre la part des voix obtenue par les partis de gauche par groupe de revenu.

Graphique BB5 - Vote de gauche par appartenance syndicale au Danemark

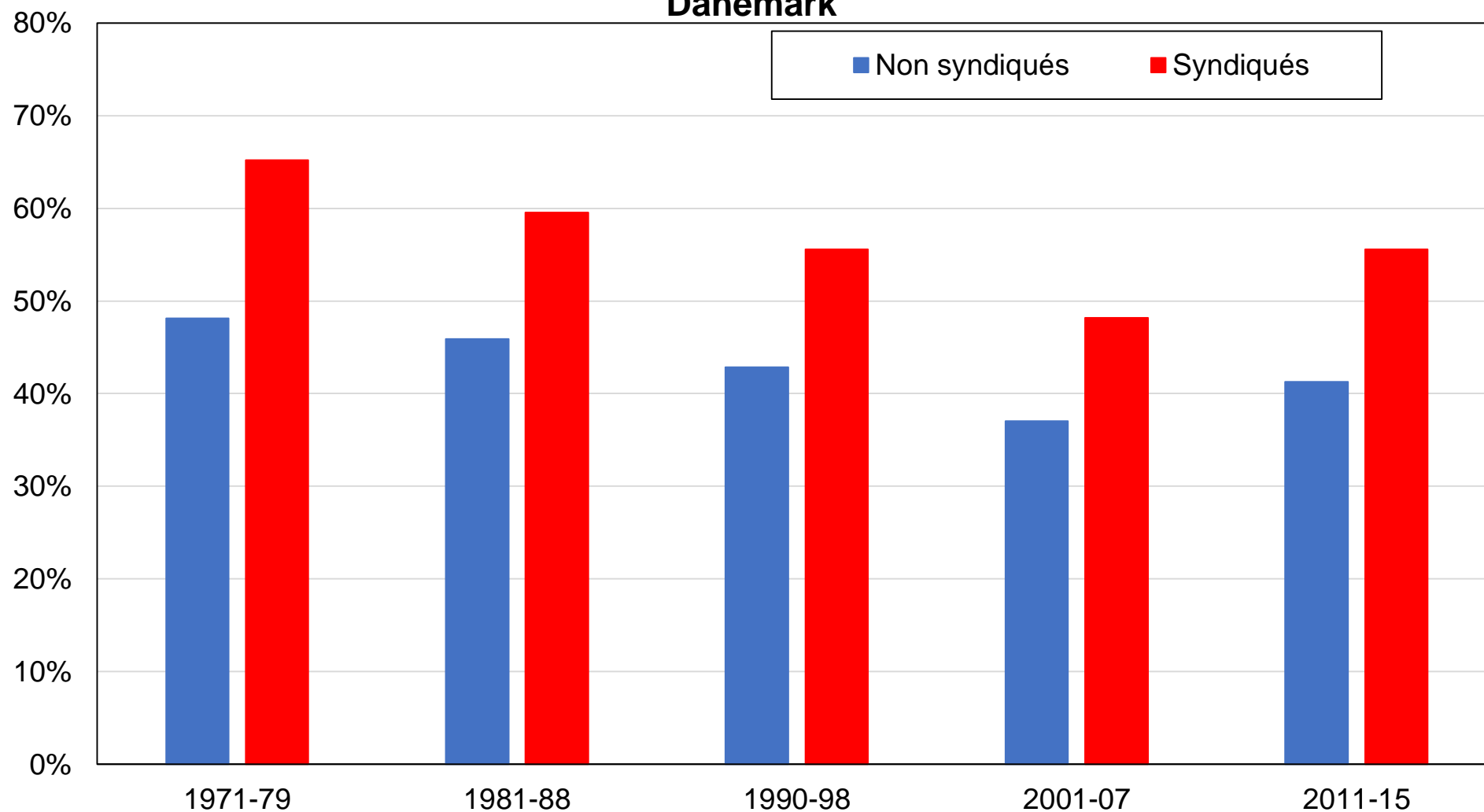

Source: calculs des auteurs à partir d'enquêtes post-électorales danoises.

Note: le graphique montre la part des voix obtenue par les partis de gauche par appartenance syndicale.

Graphique BB6 - Vote de gauche par localisation rurale/urbaine au Danemark

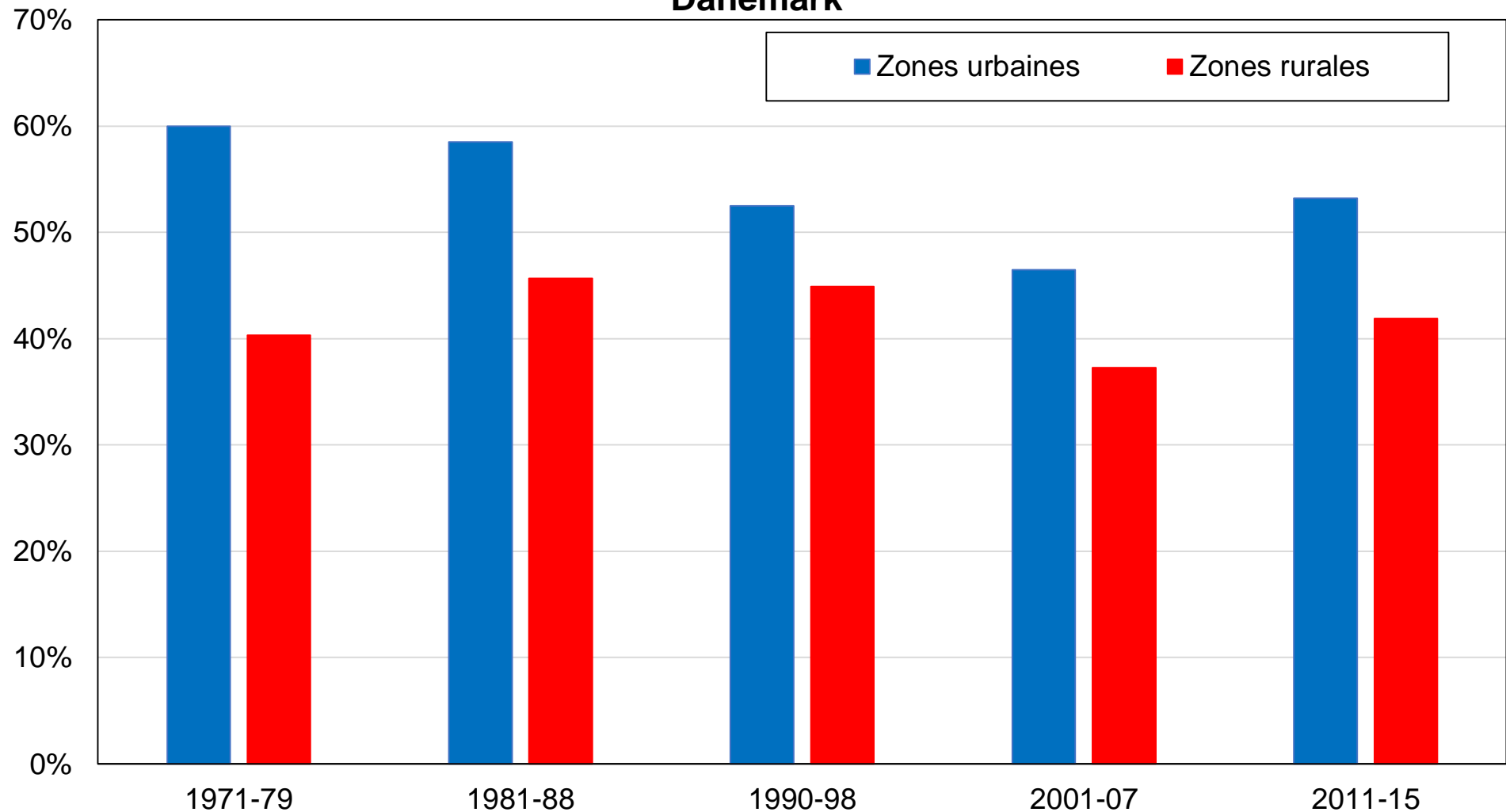

Source: calculs des auteurs à partir d'enquêtes post-électorales danoises.

Note: le graphique montre la part des voix obtenue par les partis de gauche par localisation rurale/urbaine.

Graphique BB7 - Vote de gauche par région au Danemark

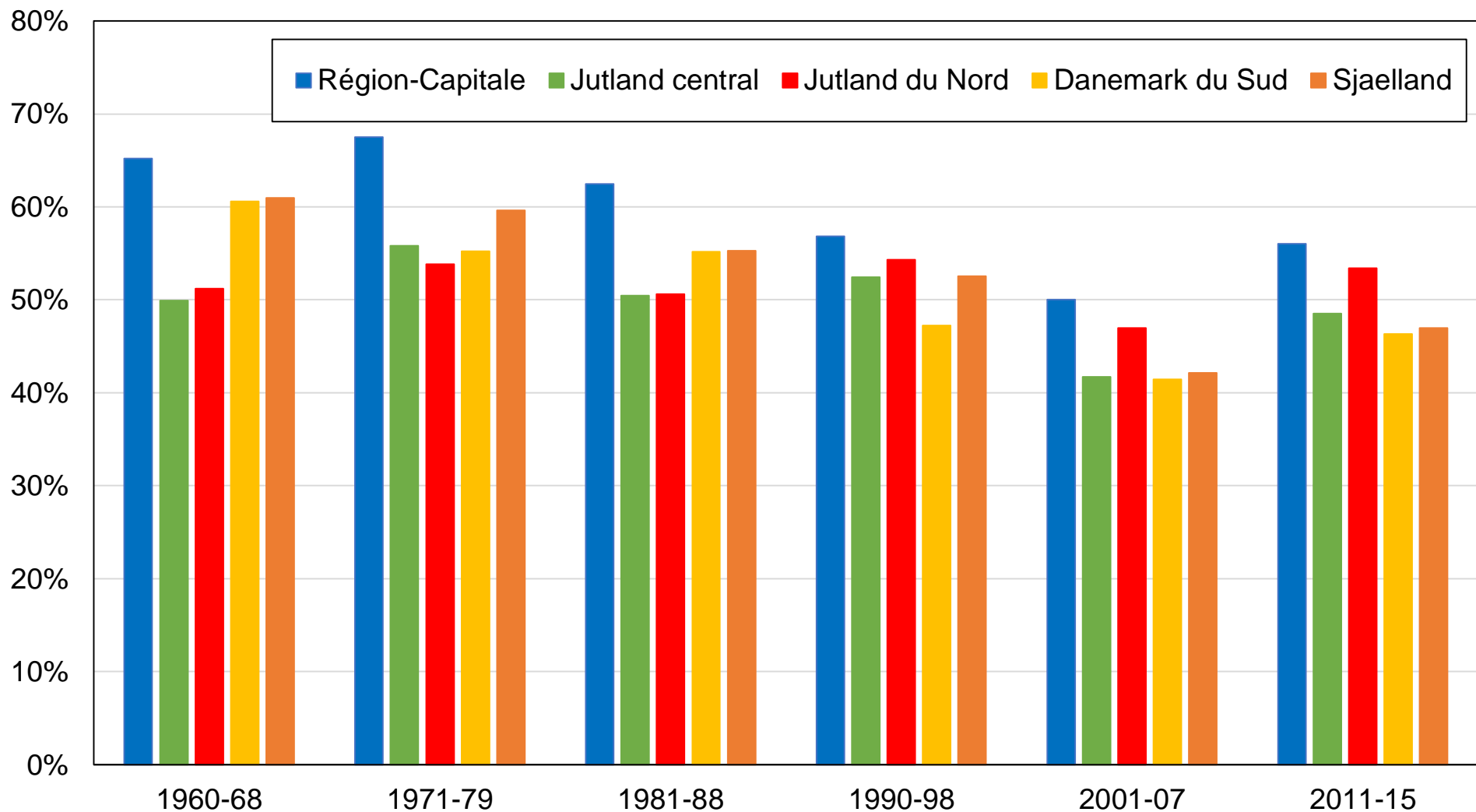

Source: calculs des auteurs à partir d'enquêtes post-électorales danoises.

Note: le graphique montre la part des voix obtenue par les partis de gauche par région.

Graphique BB8 - Vote de gauche par genre au Danemark

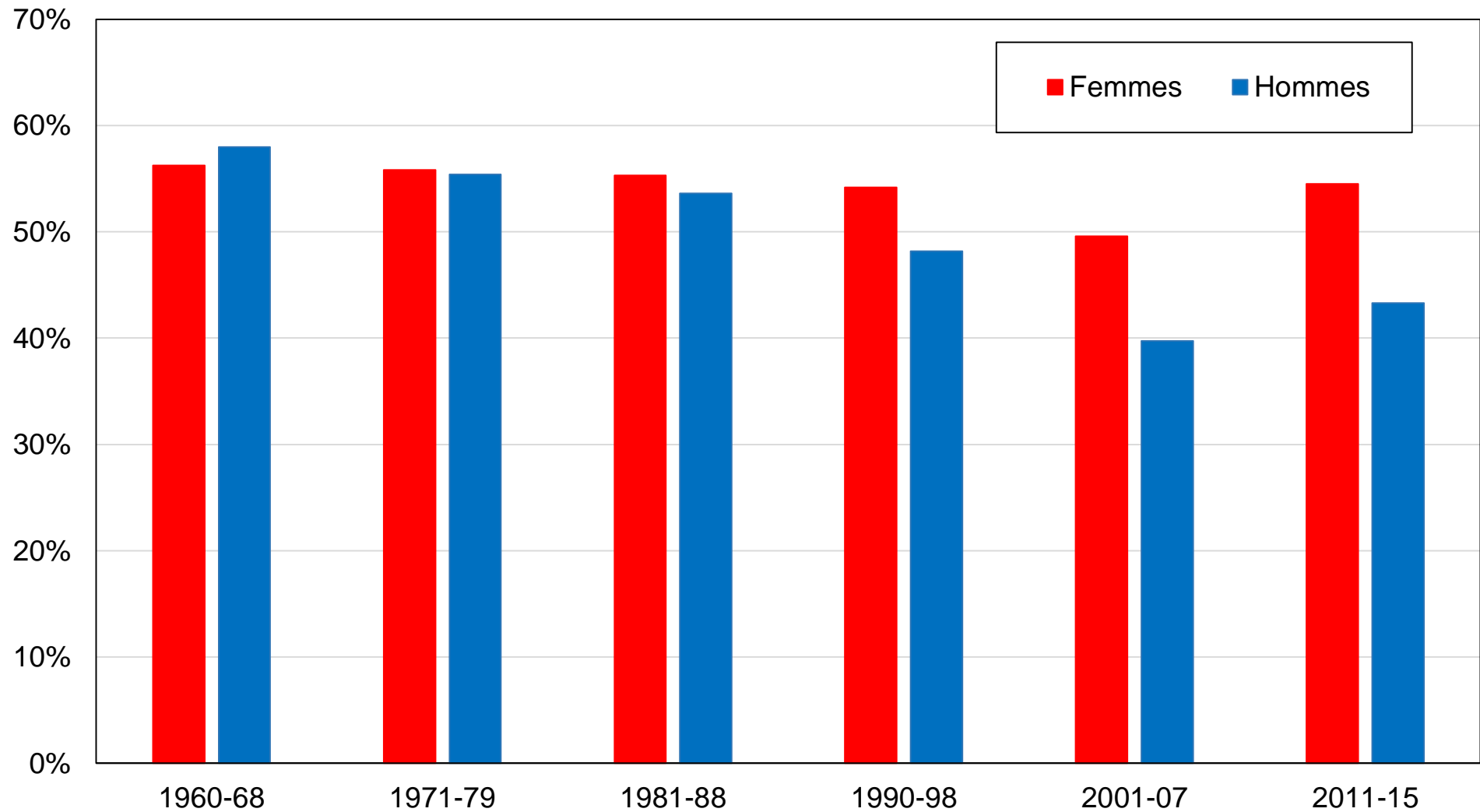

Source: calculs des auteurs à partir d'enquêtes post-électorales danoises.

Note: le graphique montre la part des voix obtenue par les partis de gauche par genre.

Graphique BB9 - Vote de gauche par secteur d'emploi au Danemark

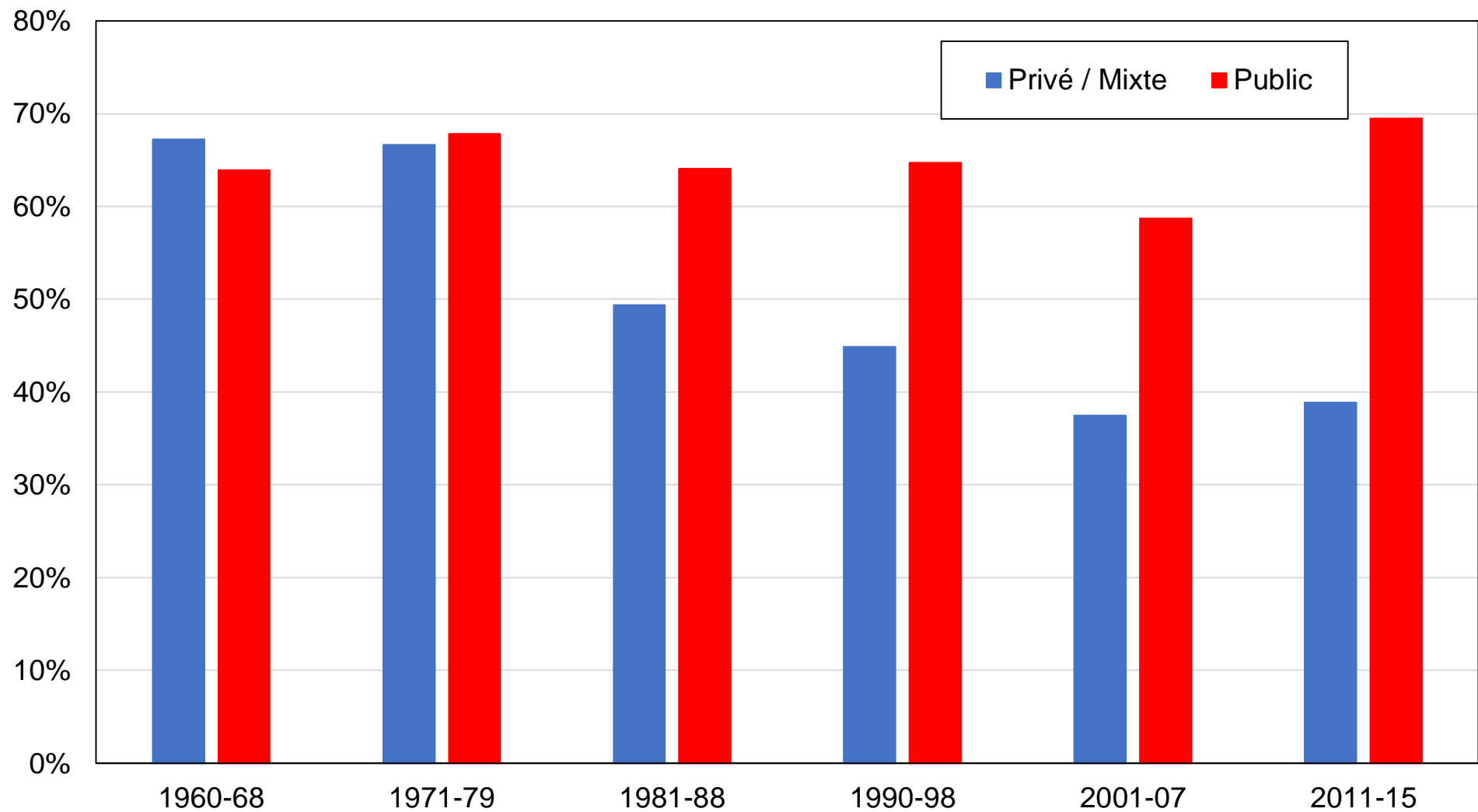

Source: calculs des auteurs à partir d'enquêtes post-électorales danoises.

Note: le graphique montre la part des voix obtenue par les partis de gauche par secteur d'emploi.

Graphique BB10 - Vote de gauche par statut marital au Danemark

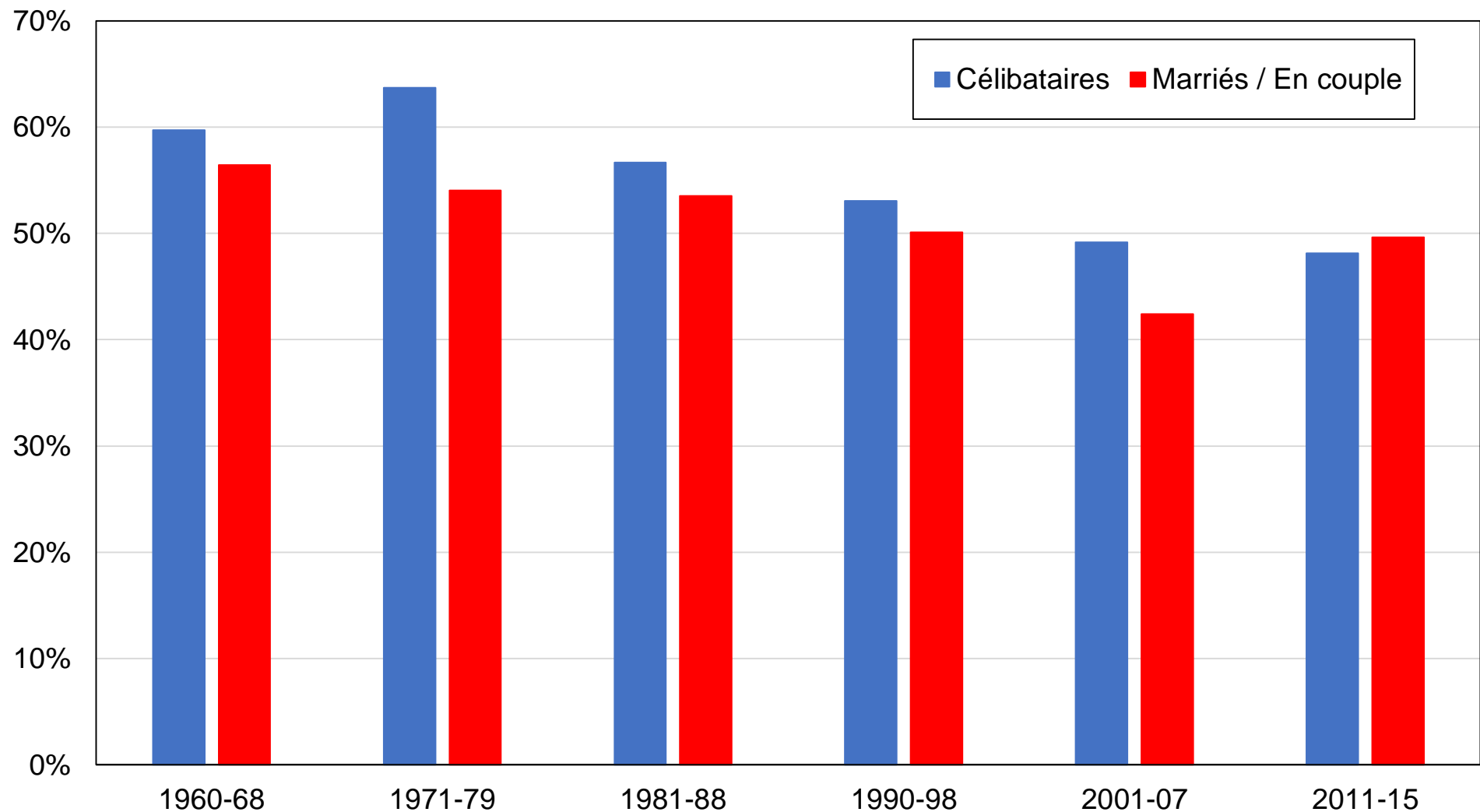

Source: calculs des auteurs à partir d'enquêtes post-électorales danoises.

Note: le graphique montre la part des voix obtenue par les partis de gauche par statut marital.

Graphique BB11 - Vote de gauche par statut de propriété du logement au Danemark

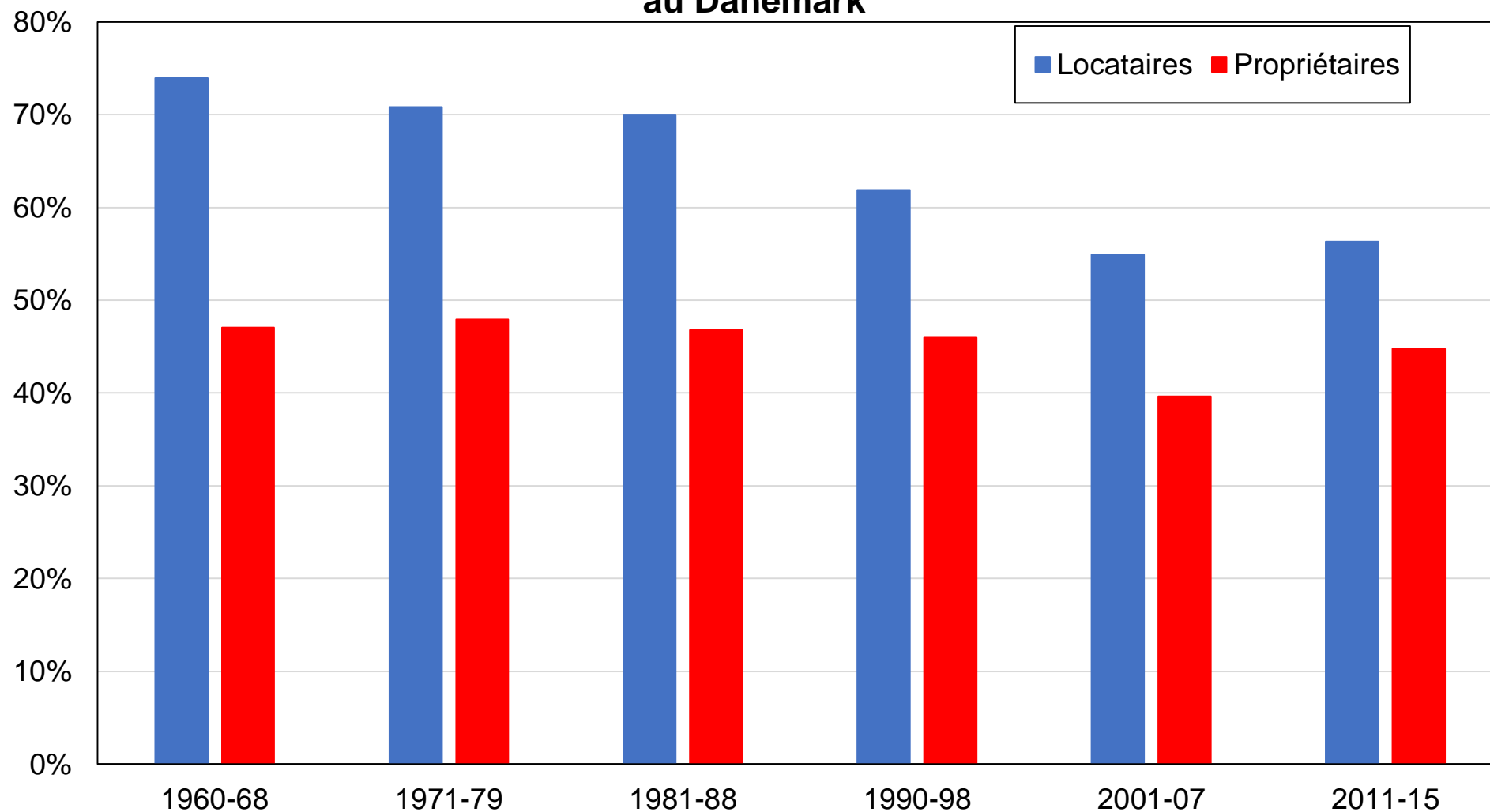

Source: calculs des auteurs à partir d'enquêtes post-électorales danoises.

Note: le graphique montre la part des voix obtenue par les partis de gauche par statut de propriété du logement.

Graphique BB12 - Vote de gauche par tranche d'âge au Danemark

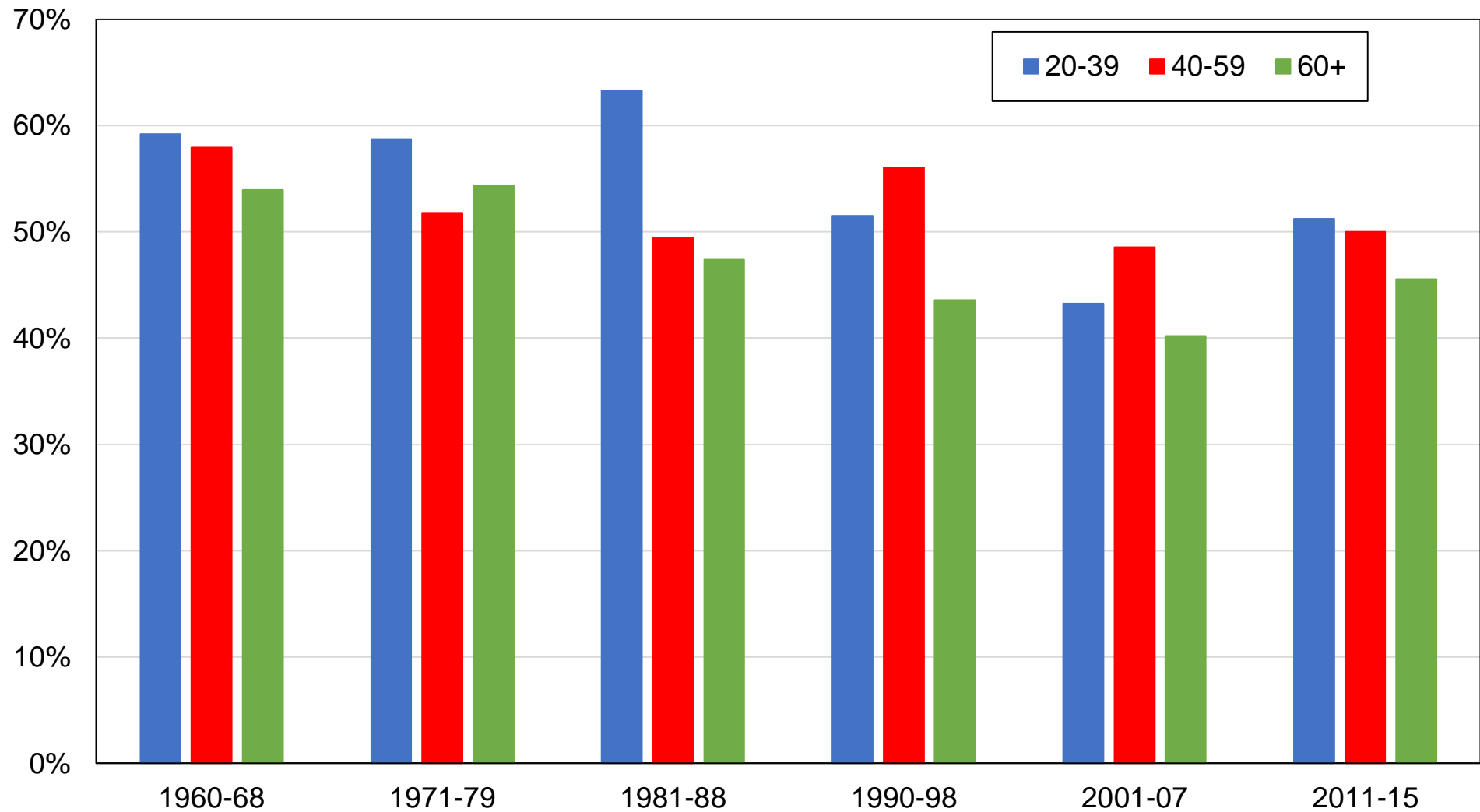

Source: calculs des auteurs à partir d'enquêtes post-électorales danoises.

Note: le graphique montre la part des voix obtenue par les partis de gauche par tranche d'âge.

Graphique BB13 - Vote de gauche par situation d'emploi au Danemark

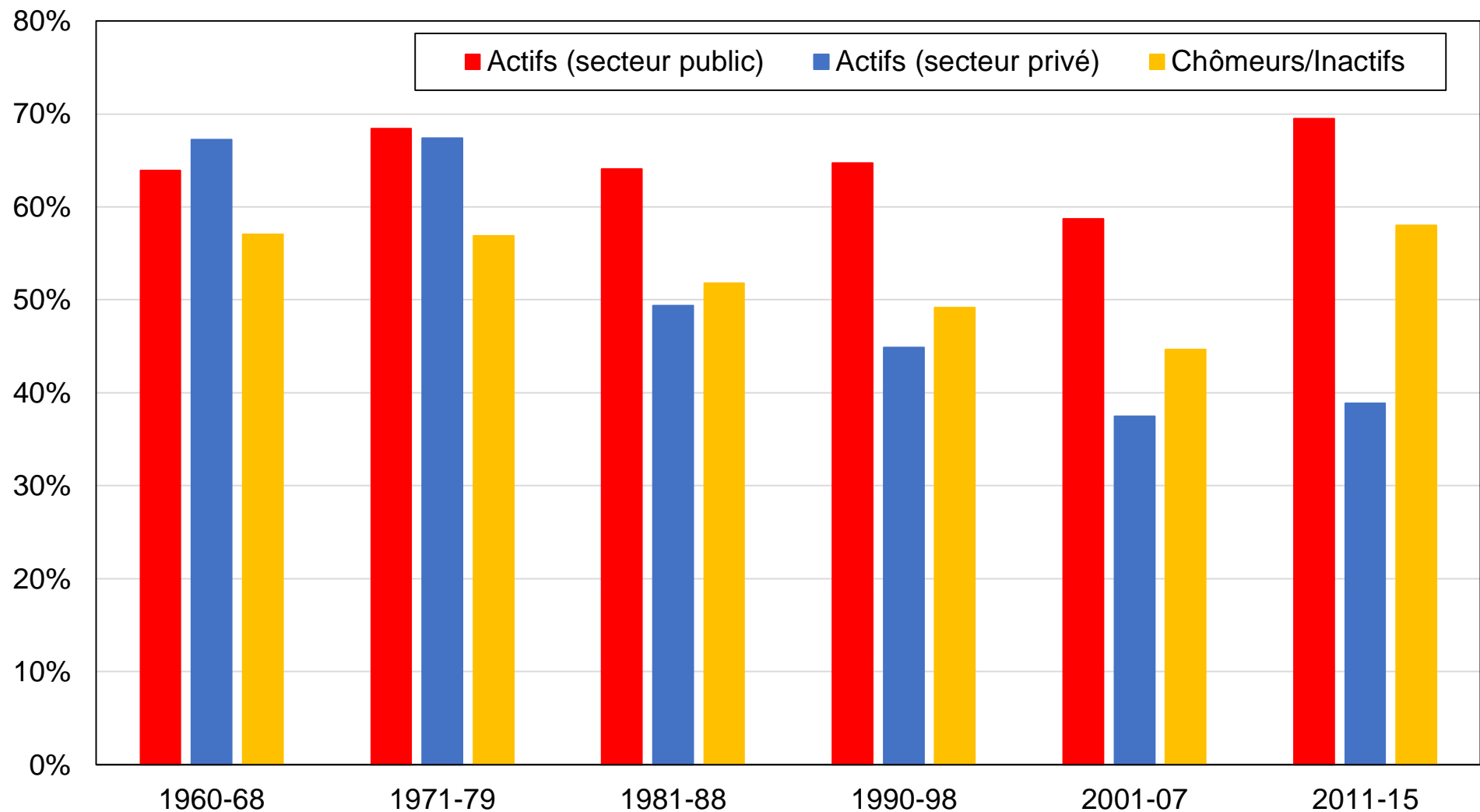

Source: calculs des auteurs à partir d'enquêtes post-électorales danoises.

Note: le graphique montre la part des voix obtenue par les partis de gauche par situation d'emploi.

Graphique BB14 - Vote de gauche parmi les électeurs les plus diplômés et les plus aisés au Danemark, après contrôles

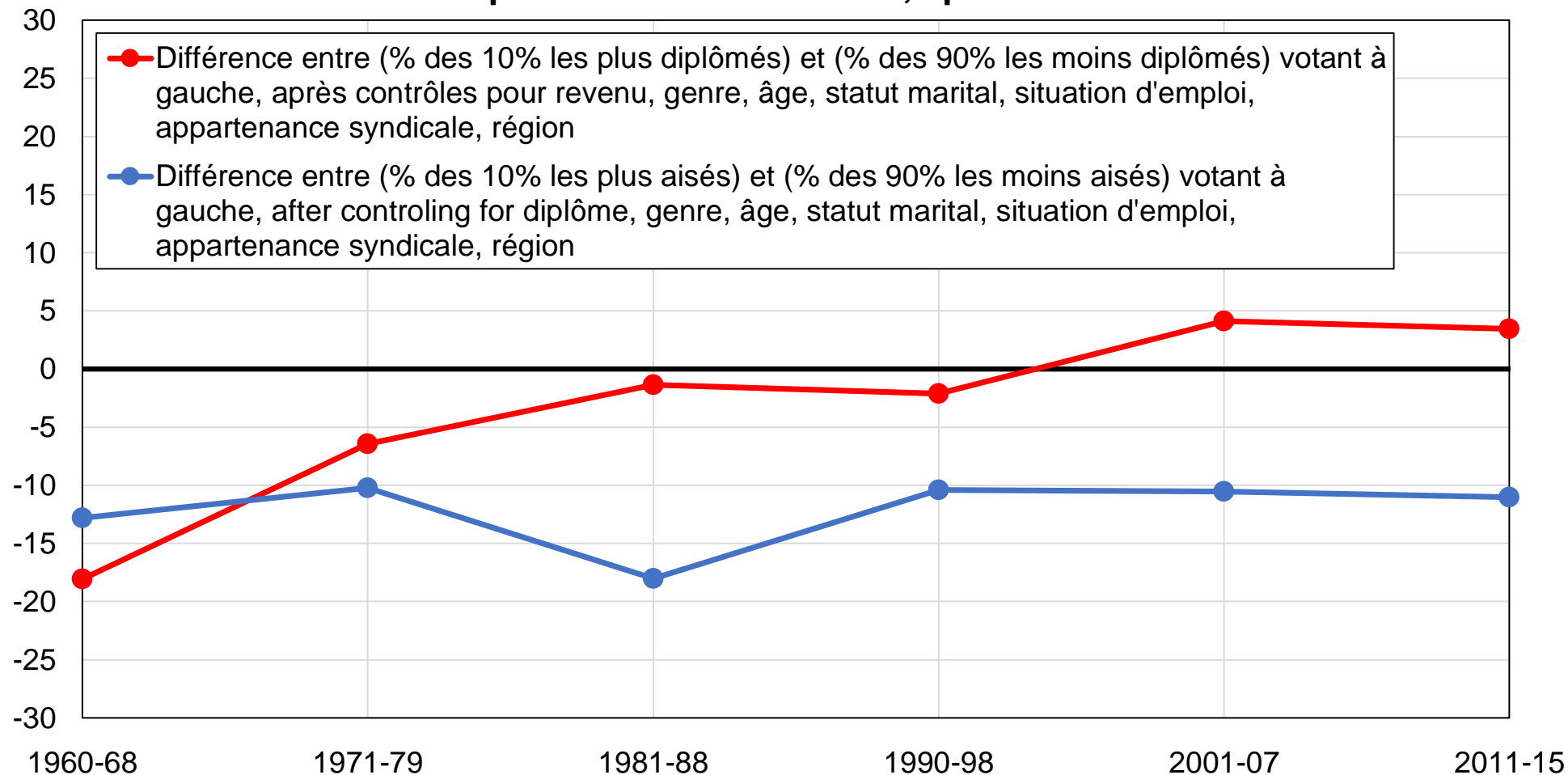

Source: calculs des auteurs à partir d'enquêtes post-électorales danoises.

Note: le graphique montre l'évolution du soutien relatif des électeurs les plus diplômés et des électeurs les plus aisés aux partis de gauche, après contrôles.

Graphique BB15 - Vote de gauche parmi les diplômés du supérieur au Danemark

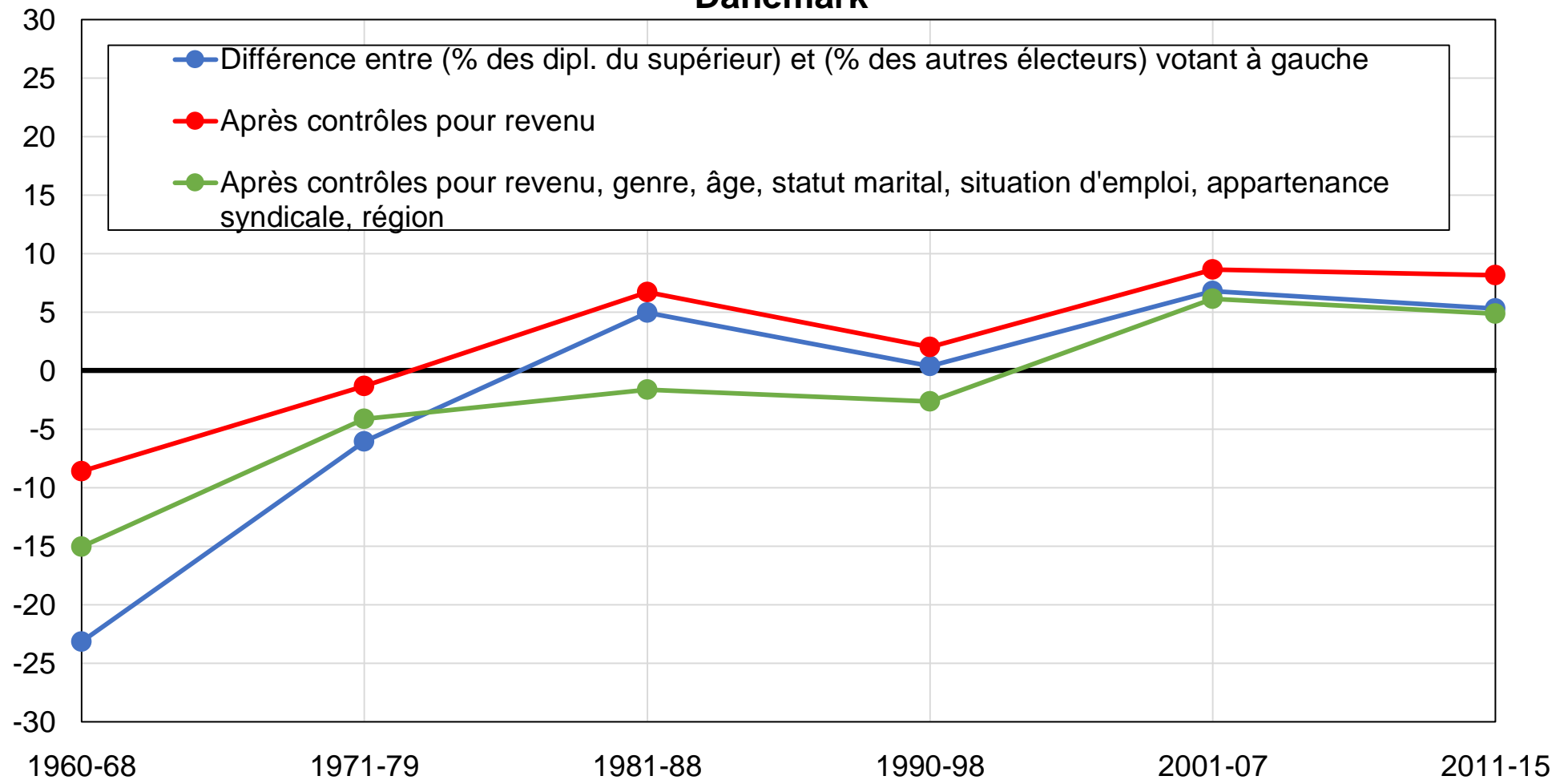

Source: calculs des auteurs à partir d'enquêtes post-électorales danoises.

Note: le graphique montre la différence entre la part des diplômés du supérieur et la part des autres électeurs votant pour les partis de gauche, avant et après contrôles.

Graphique BB16 - Vote de gauche parmi les électeurs les plus diplômés au Danemark

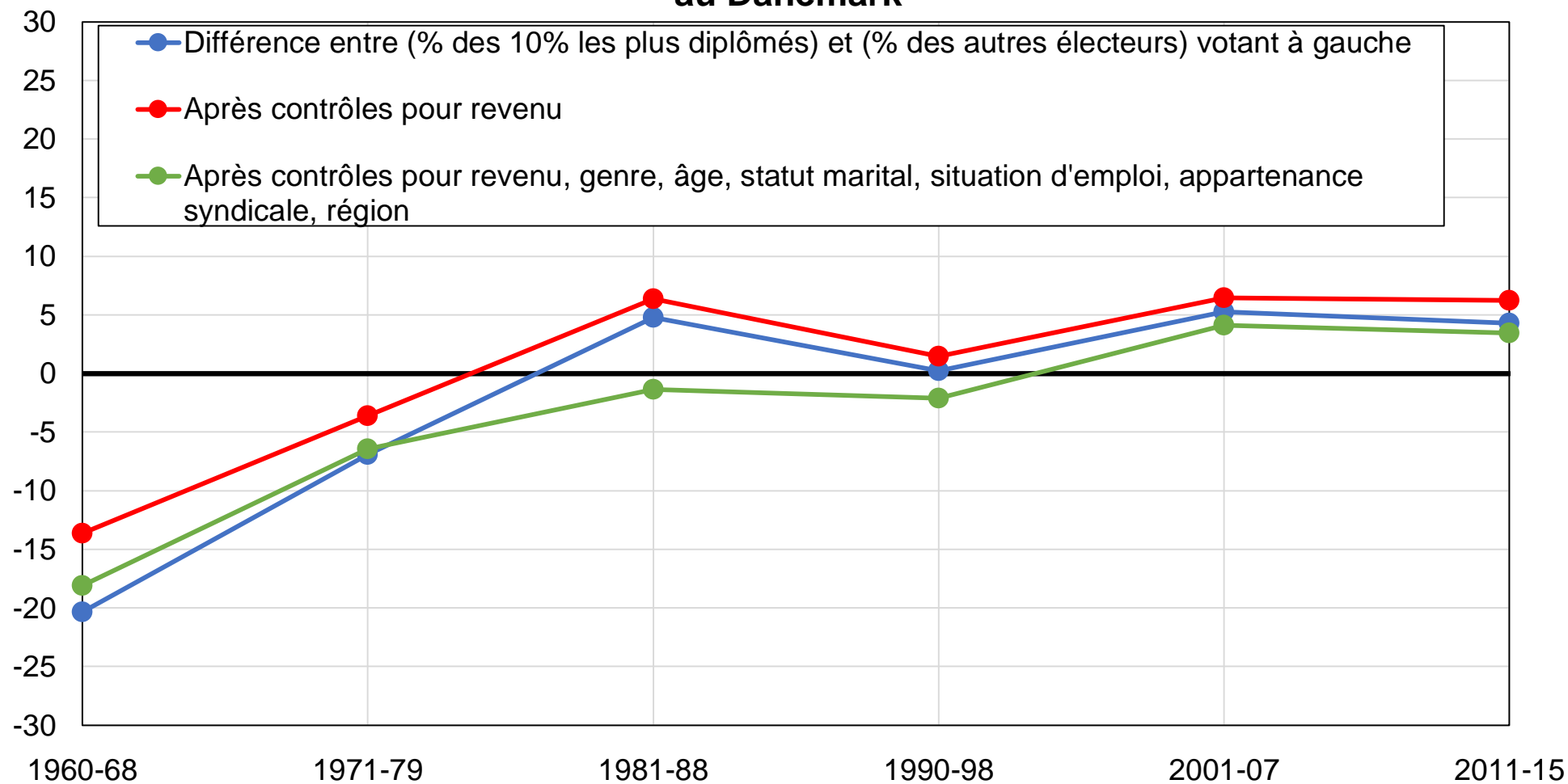

Source: calculs des auteurs à partir d'enquêtes post-électorales danoises.

Note: le graphique montre la différence entre la part des 10 % d'électeurs les plus diplômés et la part des autres électeurs votant pour les partis de gauche, avant et après contrôles.

Graphique BB17 - Vote de gauche parmi les électeurs diplômés du primaire au Danemark

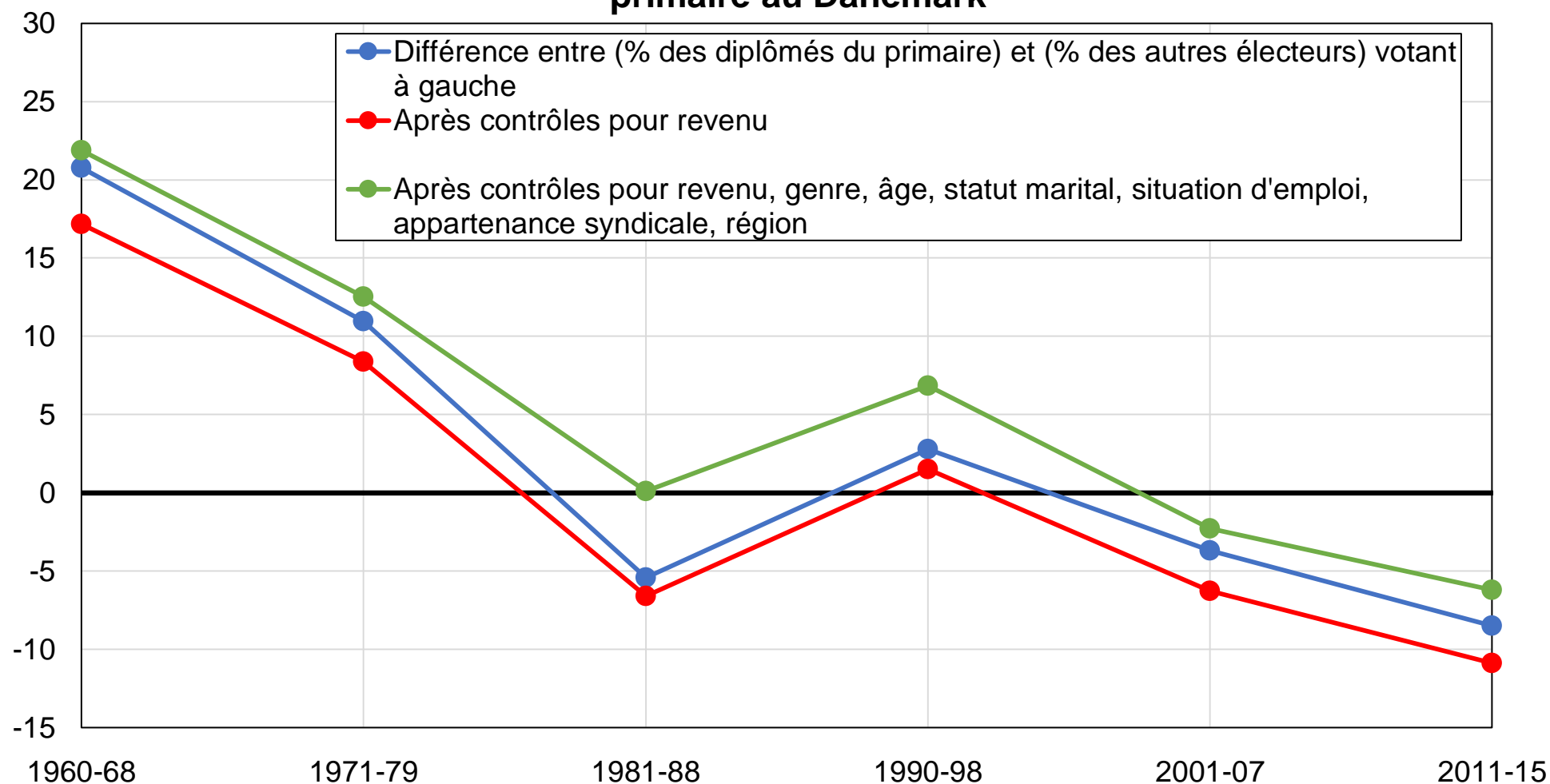

Source: calculs des auteurs à partir d'enquêtes post-électorales danoises.

Note: le graphique montre la différence entre la part des électeurs diplômés du primaire et la part des autres électeurs votant pour les partis de gauche, avant et après contrôles.

Graphique BB18 - Vote de gauche parmi les électeurs les plus aisés au Danemark

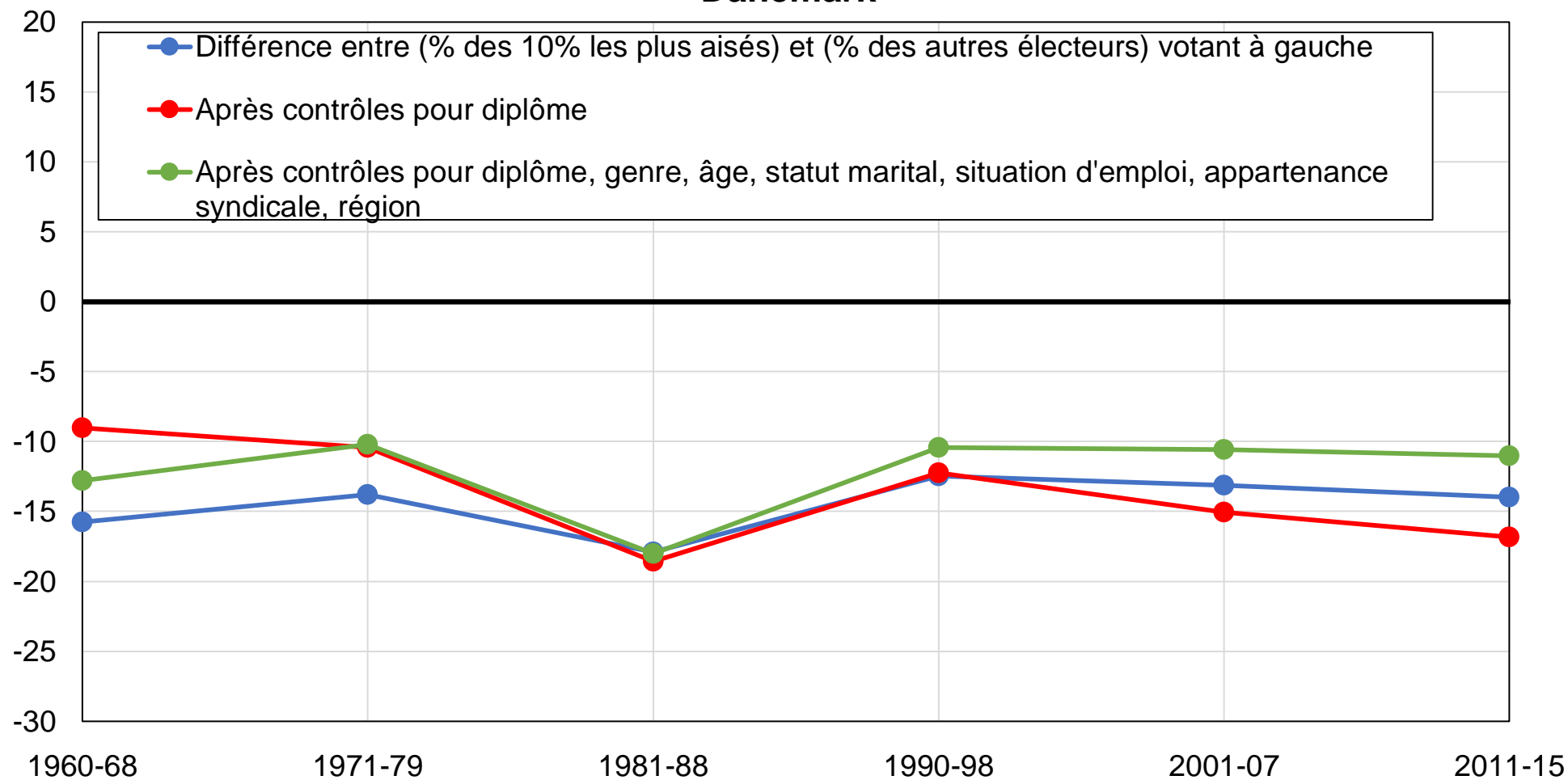

Source: calculs des auteurs à partir d'enquêtes post-électorales danoises.

Note: le graphique montre la différence entre la part des 10 % d'électeurs les plus aisés et la part des autres électeurs votant pour les partis de gauche, avant et après contrôles.

Graphique BB19 - Vote de gauche dans les zones rurales au Danemark

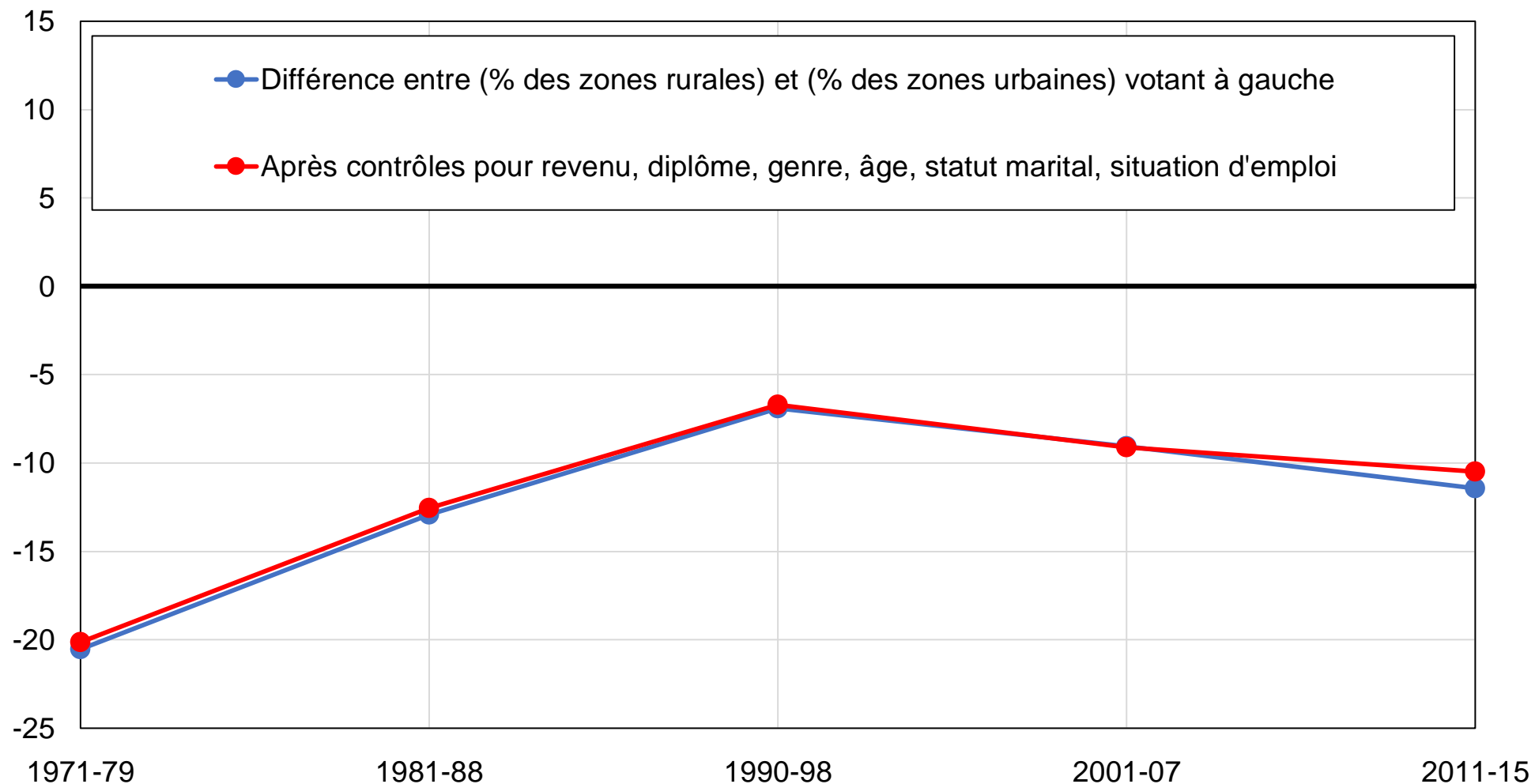

Source: calculs des auteurs à partir d'enquêtes post-électorales danoises.

Note: le graphique montre la différence entre la part des zones rurales et la part des zones urbaines votant pour les partis de gauche, avant et après contrôles.

Graphique BB20 - Vote de gauche parmi les électeurs propriétaires de leur logement au Danemark

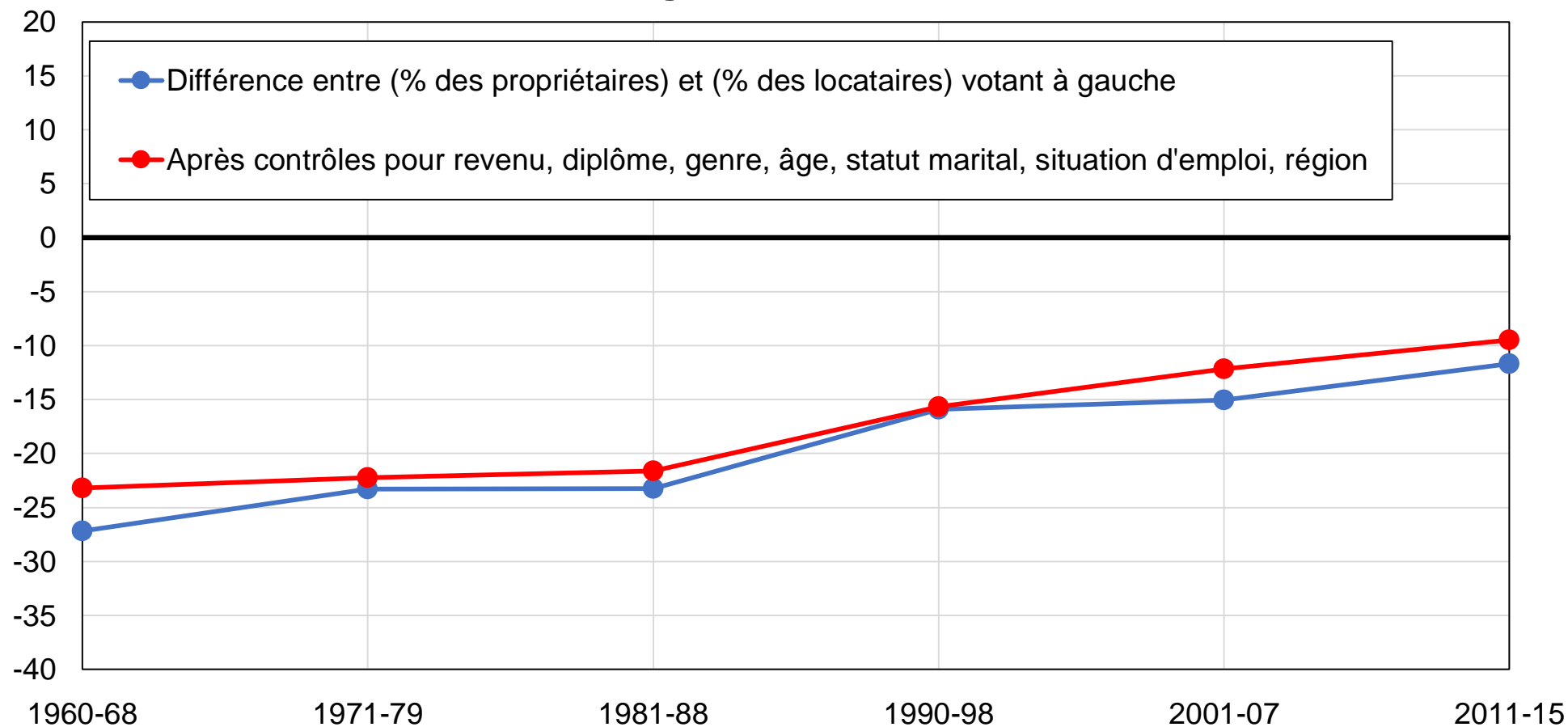

Source: calculs des auteurs à partir d'enquêtes post-électorales danoises.

Note: le graphique montre la différence entre la part des propriétaires de leur logement et la part des électeurs locataires votant pour les partis de gauche, avant et après contrôles.

Graphique BB21 - Vote de gauche parmi les électeurs les plus jeunes au Danemark

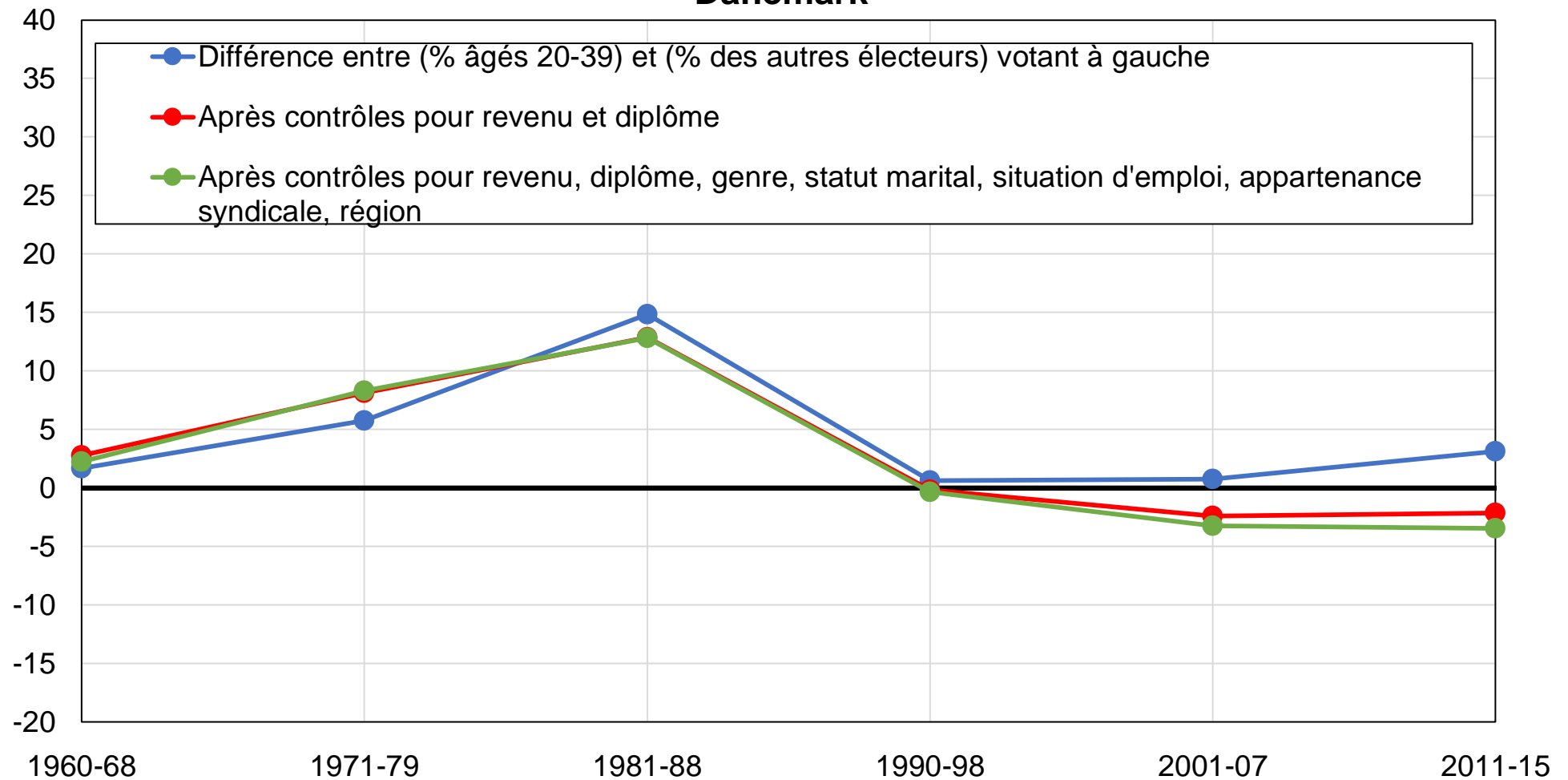

Source: calculs des auteurs à partir d'enquêtes post-électorales danoises.

Note: le graphique montre la différence entre la part des électeurs âgés de 20 à 39 ans et la part des électeurs âgés de plus de 40 ans votant pour les partis de gauche, avant et après contrôles.

Graphique BB22 - Vote de gauche parmi les électeurs syndiqués au Danemark

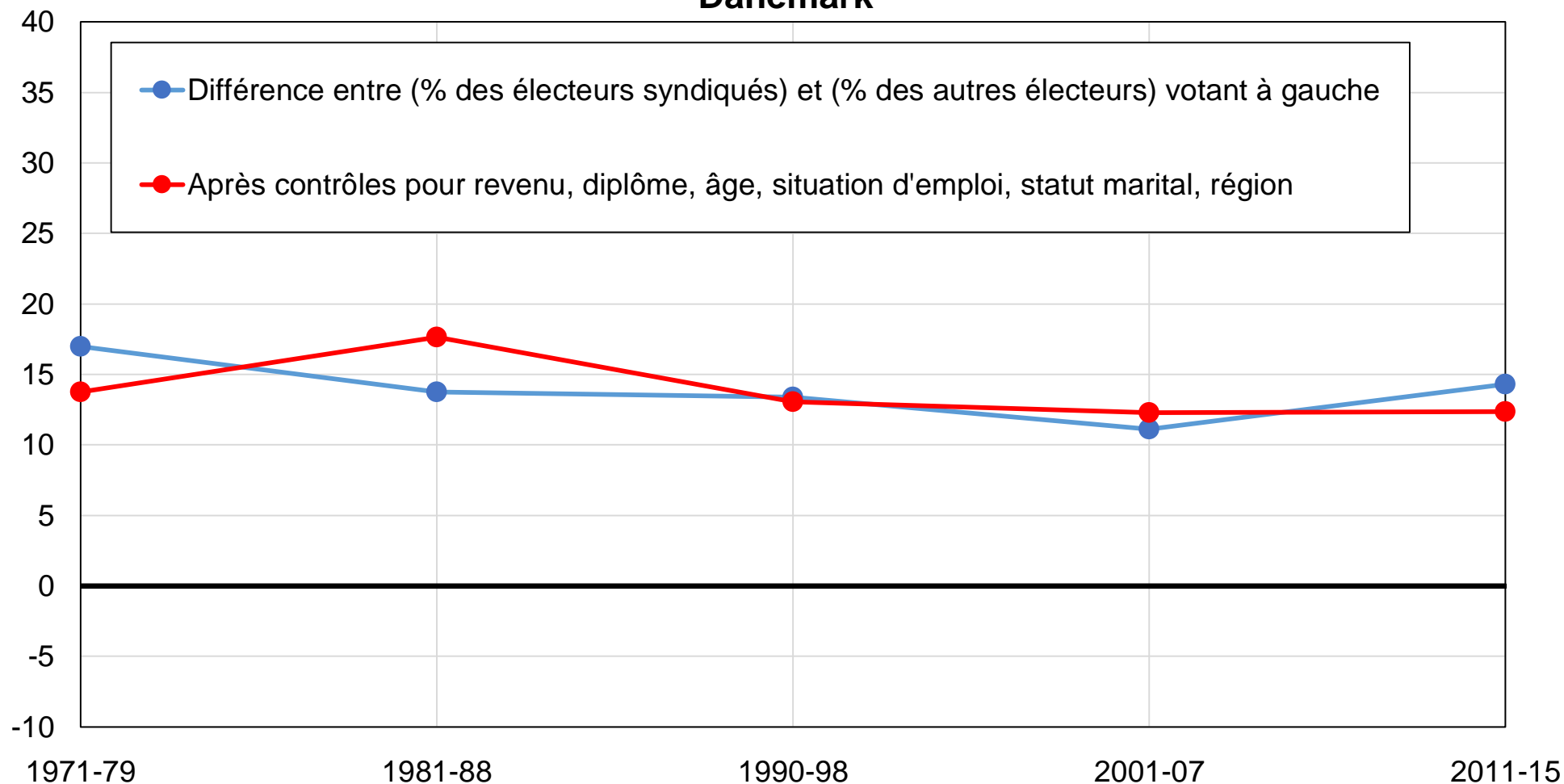

Source: calculs des auteurs à partir d'enquêtes post-électorales danoises.

Note: le graphique montre la différence entre la part des électeurs syndiqués et la part des autres électeurs votant pour les partis de gauche, avant et après contrôles.

Graphique BB23 - Vote de gauche parmi les femmes au Danemark

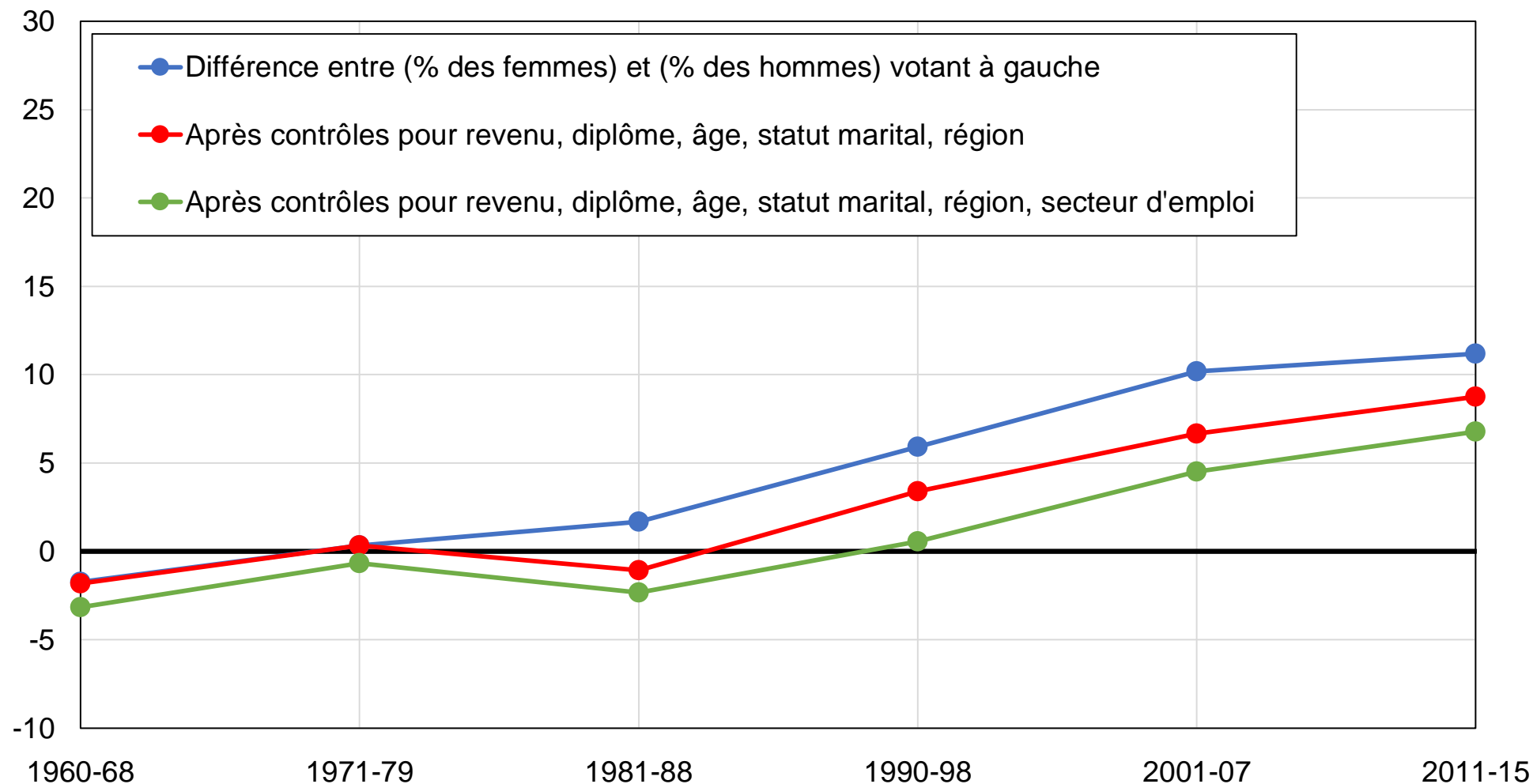

Source: calculs des auteurs à partir d'enquêtes post-électorales danoises.

Note: le graphique montre la différence entre la part des femmes et la part des hommes votant pour les partis de gauche, avant et après contrôles.

Graphique BB24 - Vote de gauche parmi les électeurs diplômés du supérieur : le rôle de la classe sociale au Danemark

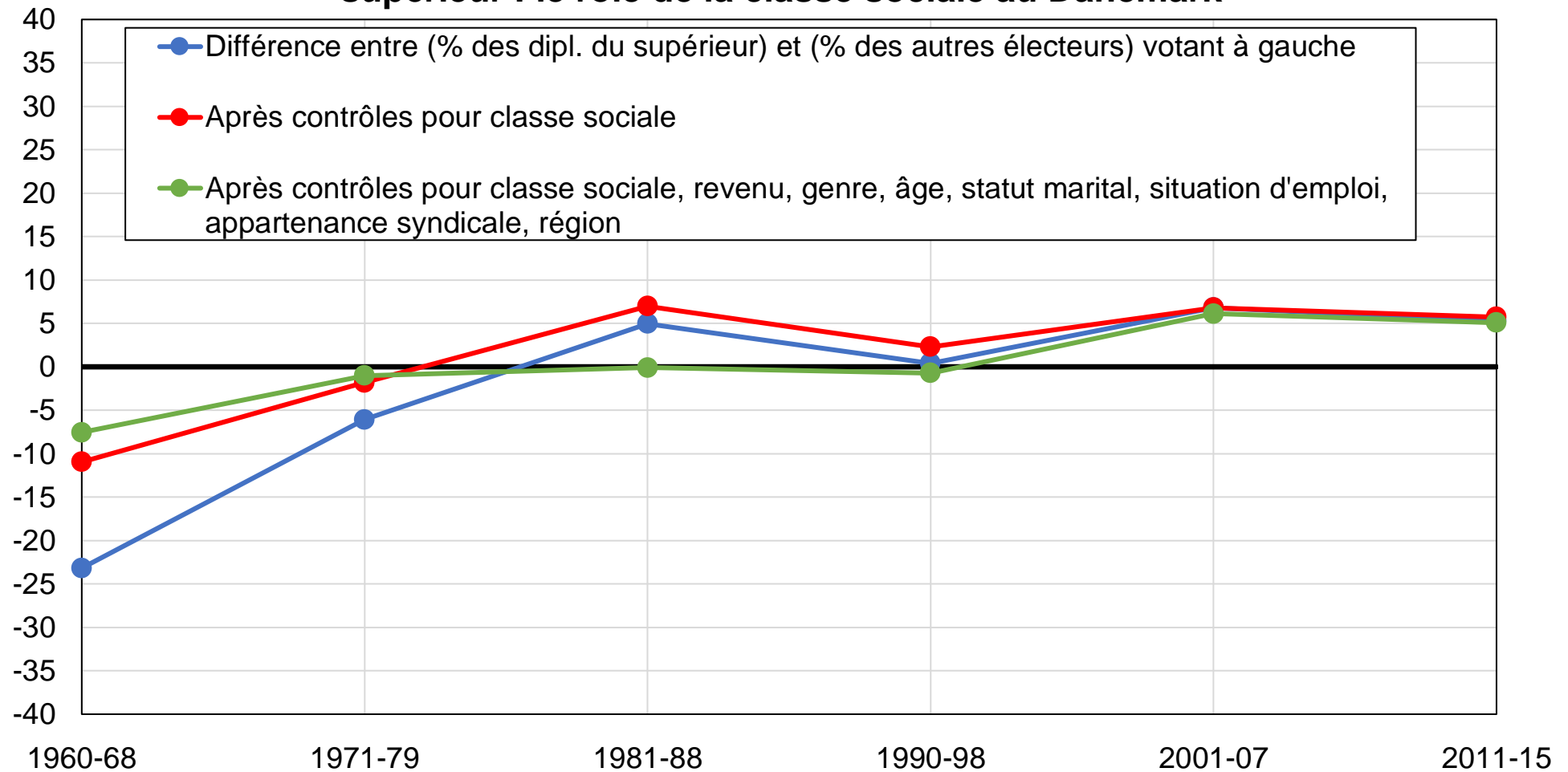

Source: calculs des auteurs à partir d'enquêtes post-électorales danoises.

Note: le graphique montre la différence entre la part des électeurs diplômés du supérieur et la part des autres électeurs votant pour les partis de gauche, avant et après contrôles.

Graphique BB25 - Vote de gauche parmi les employés du secteur public au Danemark

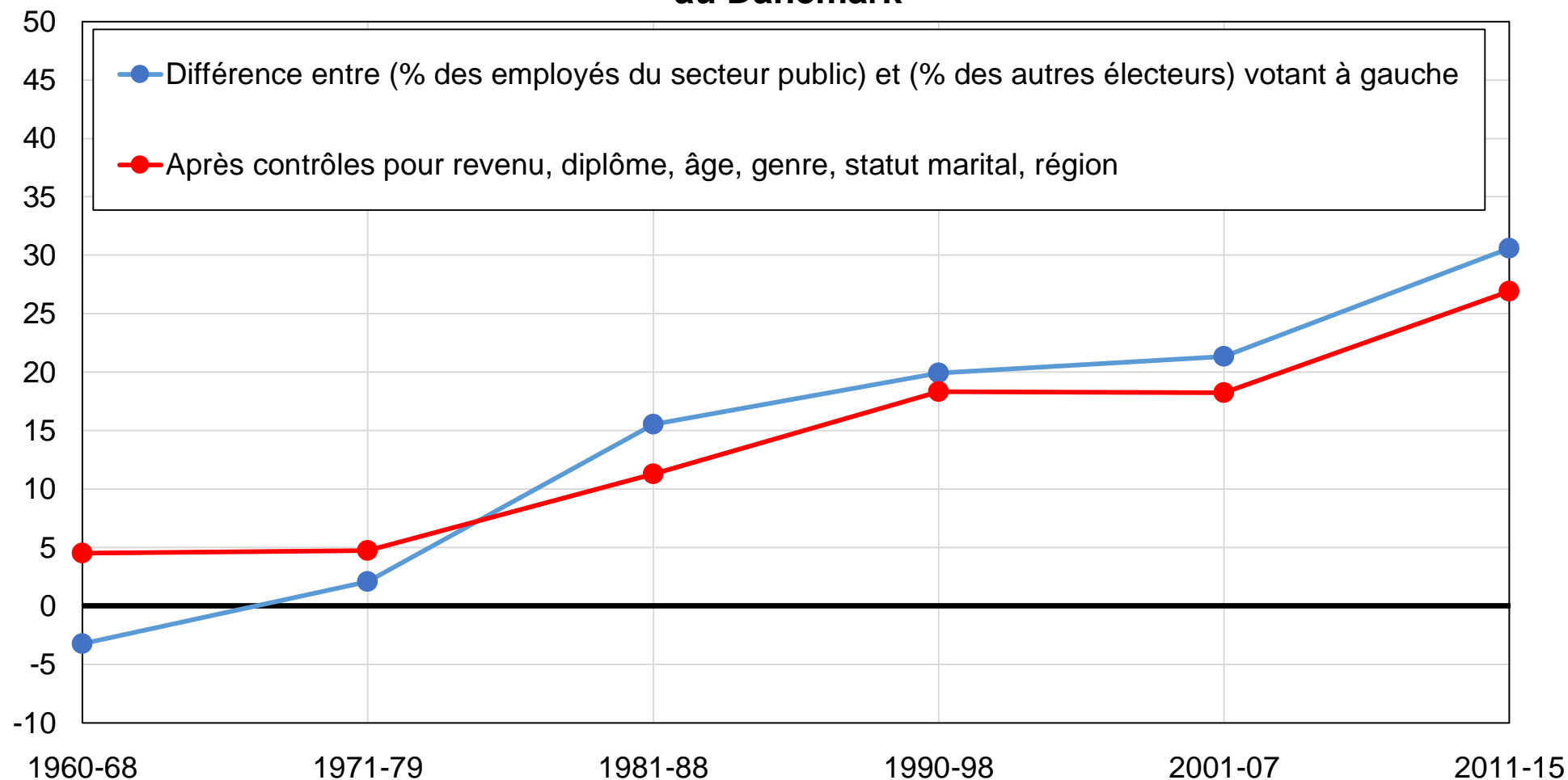

Source: calculs des auteurs à partir d'enquêtes post-électorales danoises.

Note: le graphique montre la différence entre la part des employés du secteur public et la part des autres électeurs votant pour les partis de gauche, avant et après contrôles.

Graphique BC1 - Vote social-démocrate par niveau de diplôme au Danemark

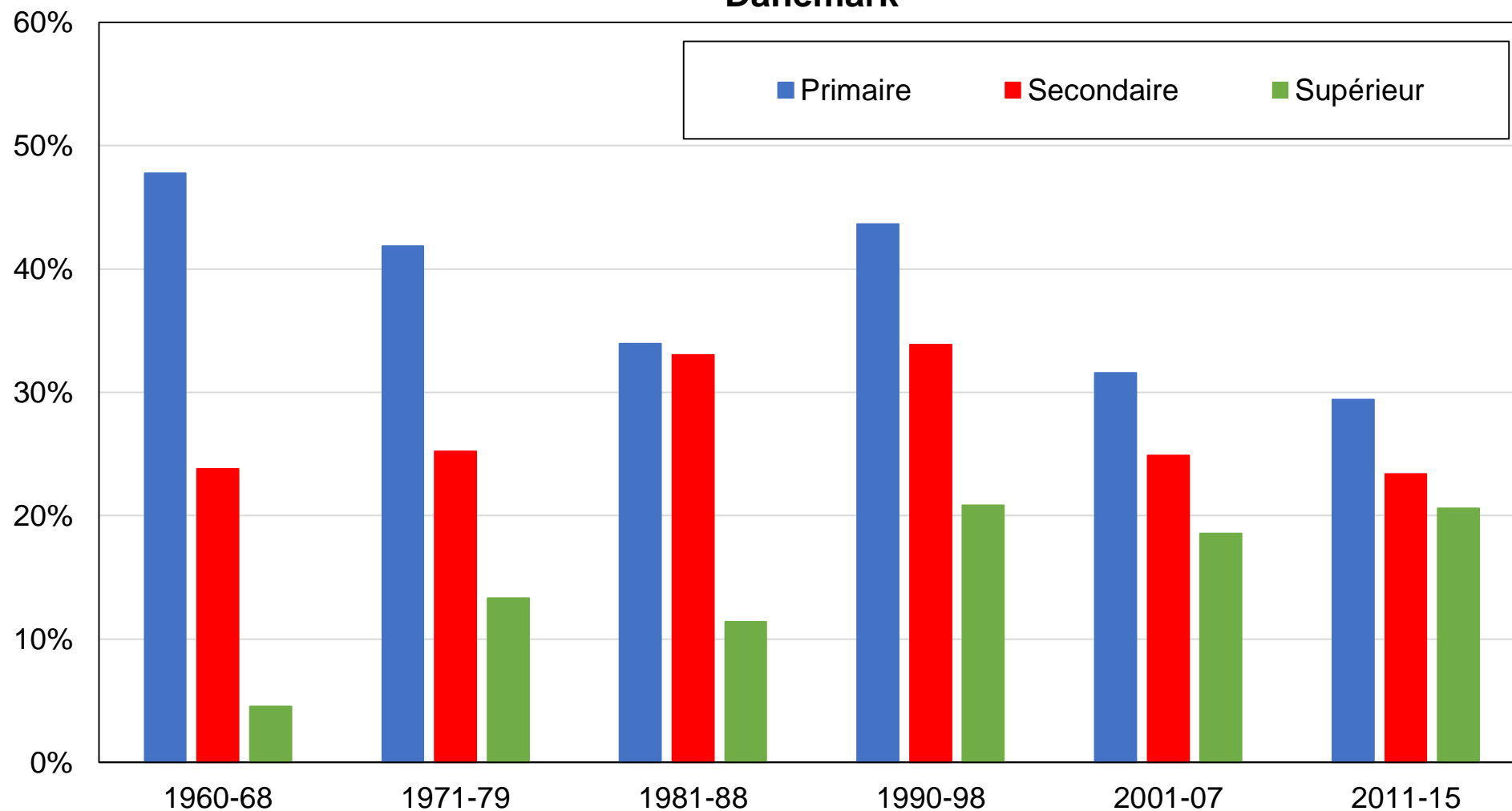

Source: calculs des auteurs à partir d'enquêtes post-électorales danoises.

Note: le graphique montre la part des voix obtenue par le Parti social-démocrate par niveau de diplôme.

Graphique BC2 - Vote social-démocrate par groupe de revenu au Danemark

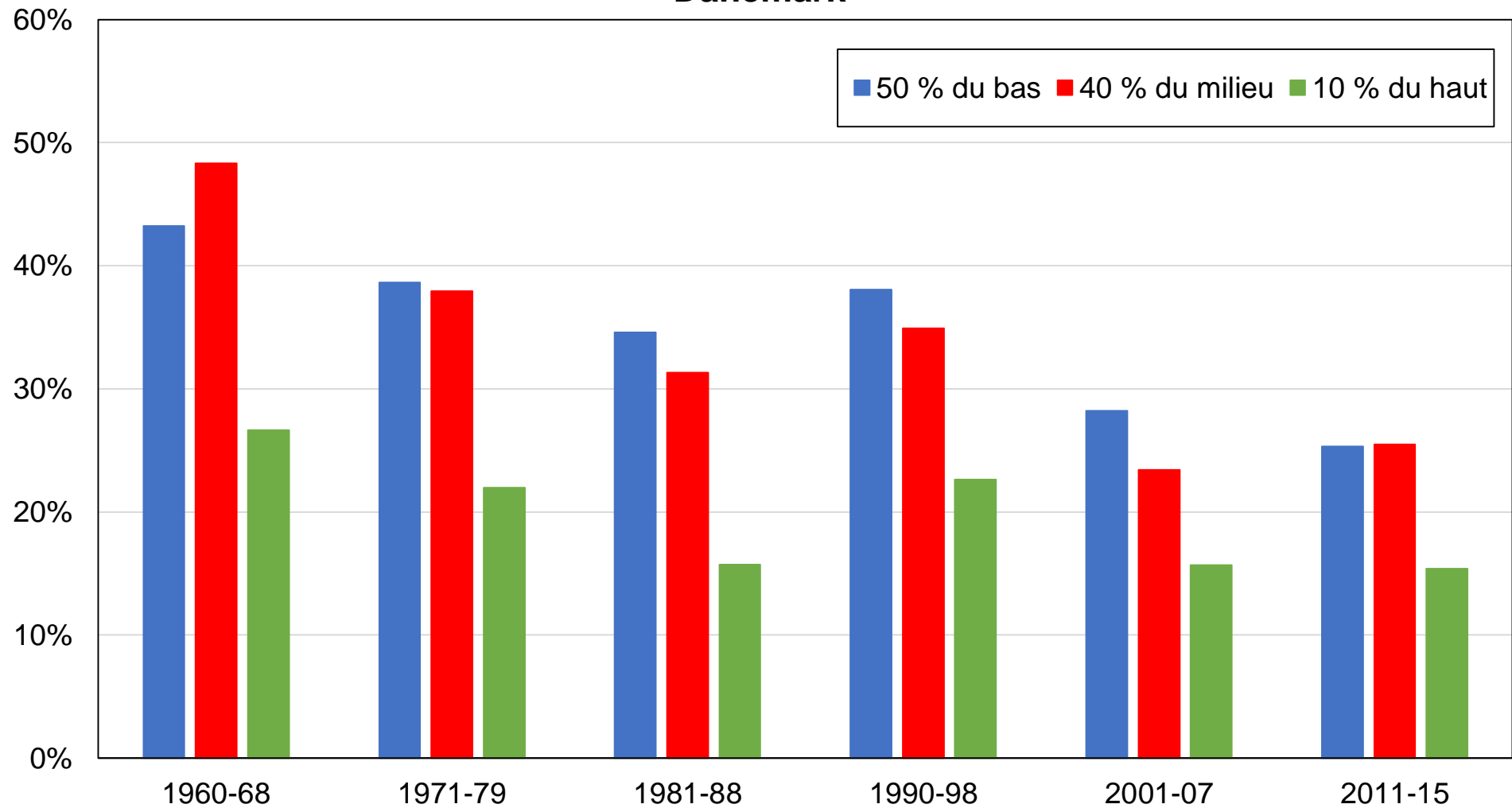

Source: calculs des auteurs à partir d'enquêtes post-électorales danoises.

Note: le graphique montre la part des voix obtenue par le Parti social-démocrate par groupe de revenu.

Graphique BC3 - Vote social-démocrate par genre au Danemark

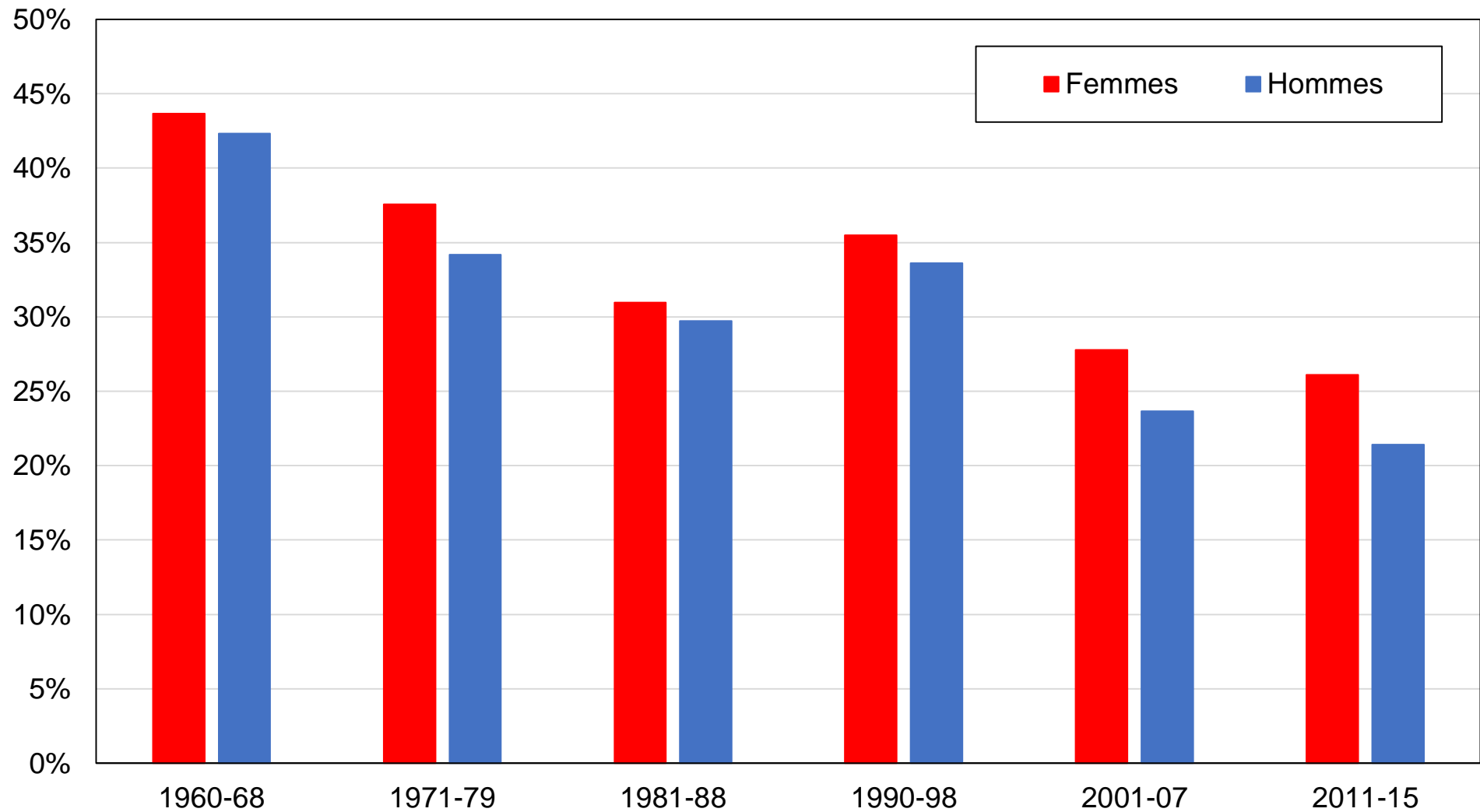

Source: calculs des auteurs à partir d'enquêtes post-électorales danoises.

Note: le graphique montre la part des voix obtenue par le Parti social-démocrate par genre.

Graphique BC4 - Vote social-démocrate par tranche d'âge au Danemark

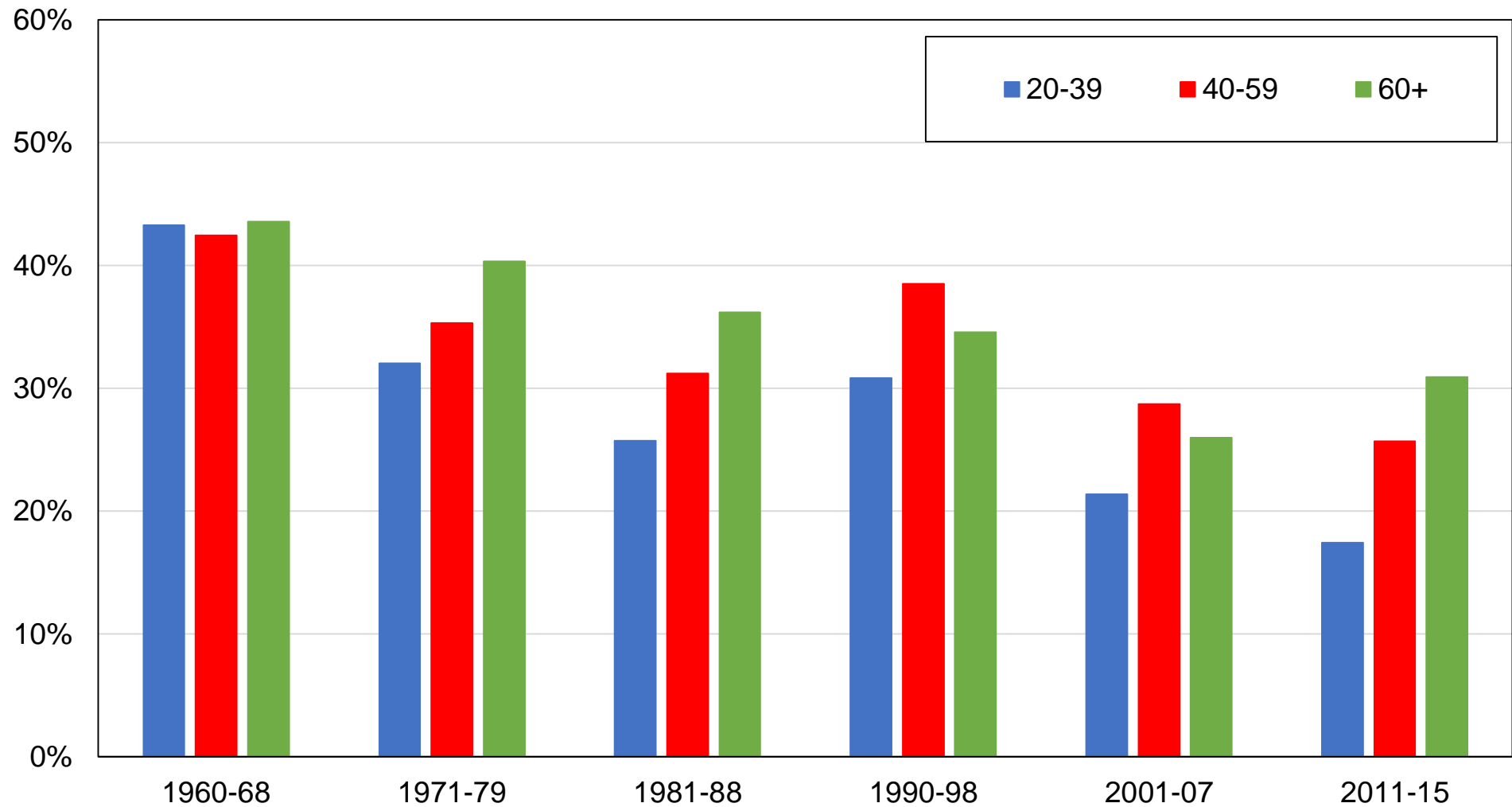

Source: calculs des auteurs à partir d'enquêtes post-électorales danoises.

Note: le graphique montre la part des voix obtenue par le Parti social-démocrate par tranche d'âge.

Graphique BC5 - Vote social-démocrate par secteur d'emploi au Danemark

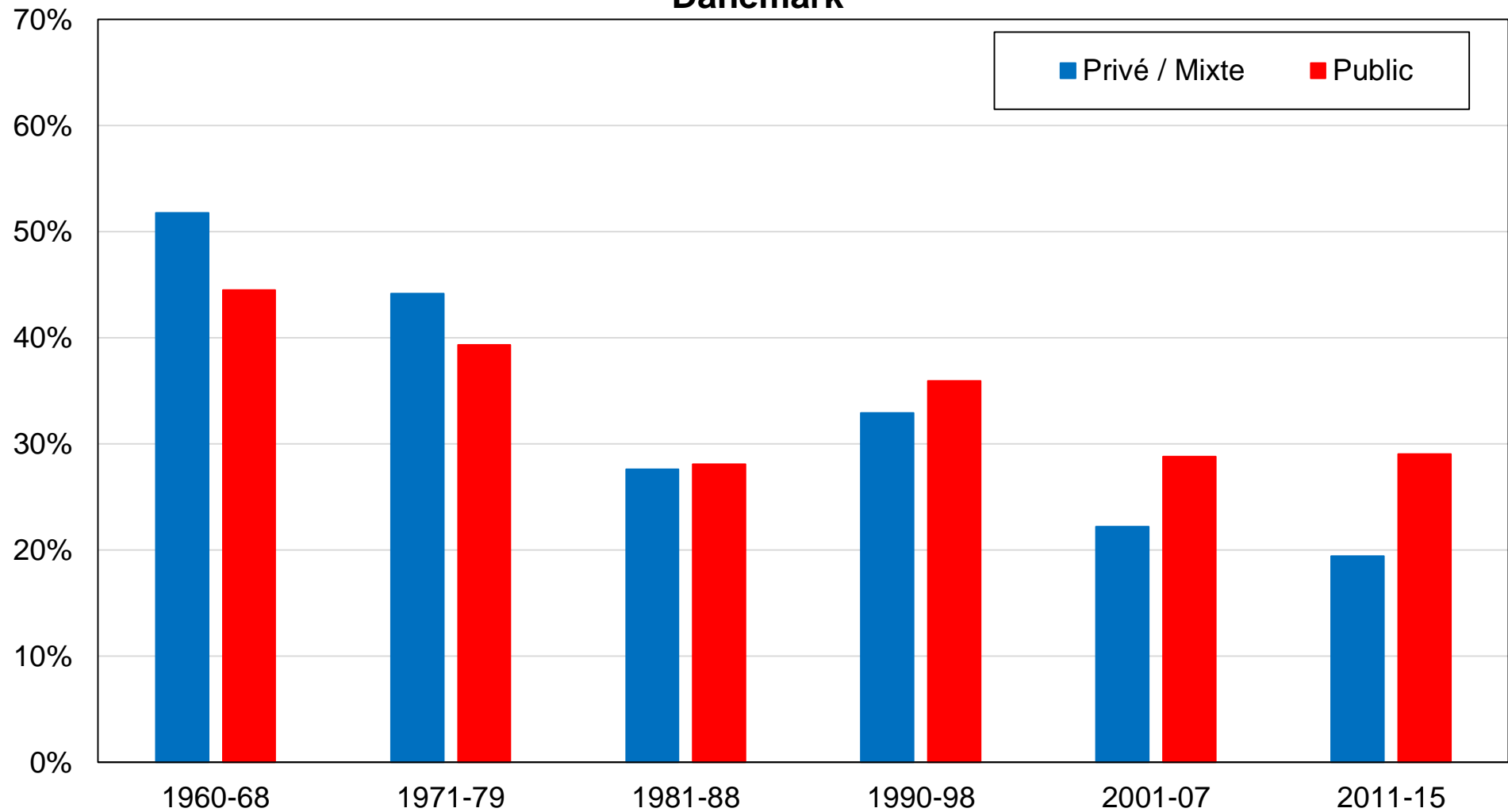

Source: calculs des auteurs à partir d'enquêtes post-électorales danoises.

Note: le graphique montre la part des voix obtenue par le Parti social-démocrate par secteur d'emploi.

Graphique BC6 - Vote social-libéral par niveau de diplôme au Danemark

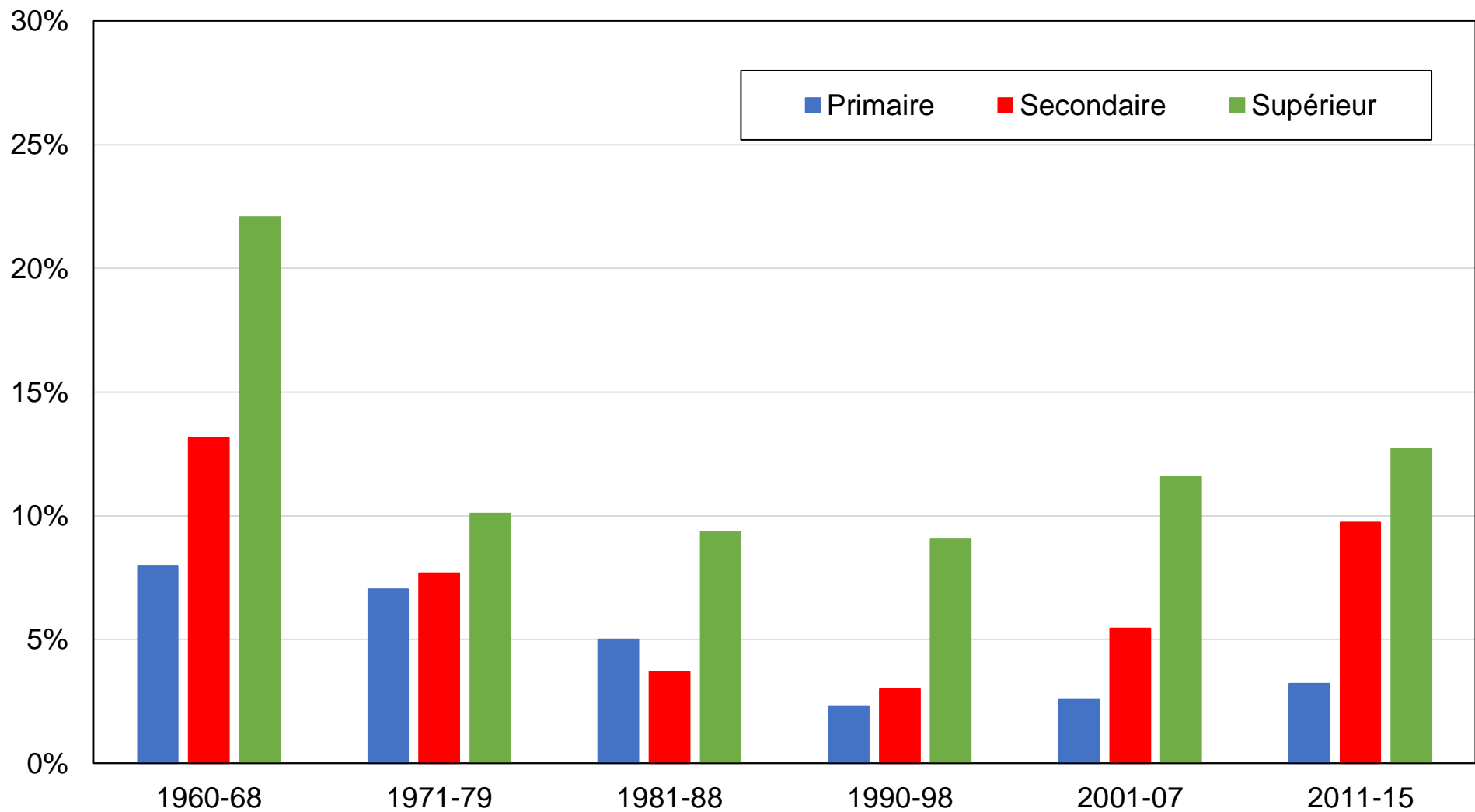

Source: calculs des auteurs à partir d'enquêtes post-électorales danoises.

Note: le graphique montre la part des voix obtenue par le Parti social-libéral par niveau de diplôme.

Graphique BC7 - Vote social-libéral par groupe de revenu au Danemark

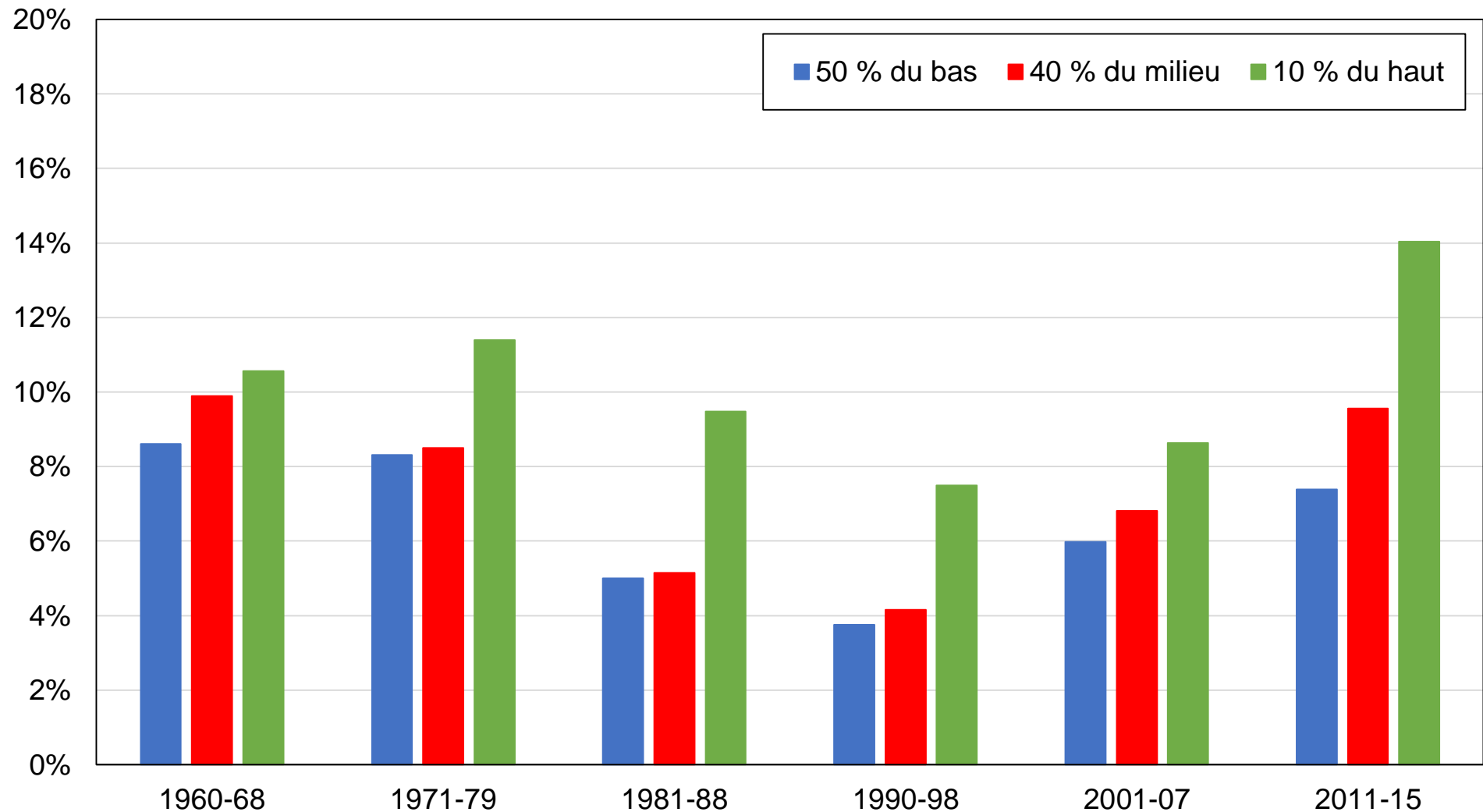

Source: calculs des auteurs à partir d'enquêtes post-électorales danoises.

Note: le graphique montre la part des voix obtenue par le Parti social-libéral par groupe de revenu.

Graphique BC8 - Vote social-libéral par genre au Danemark

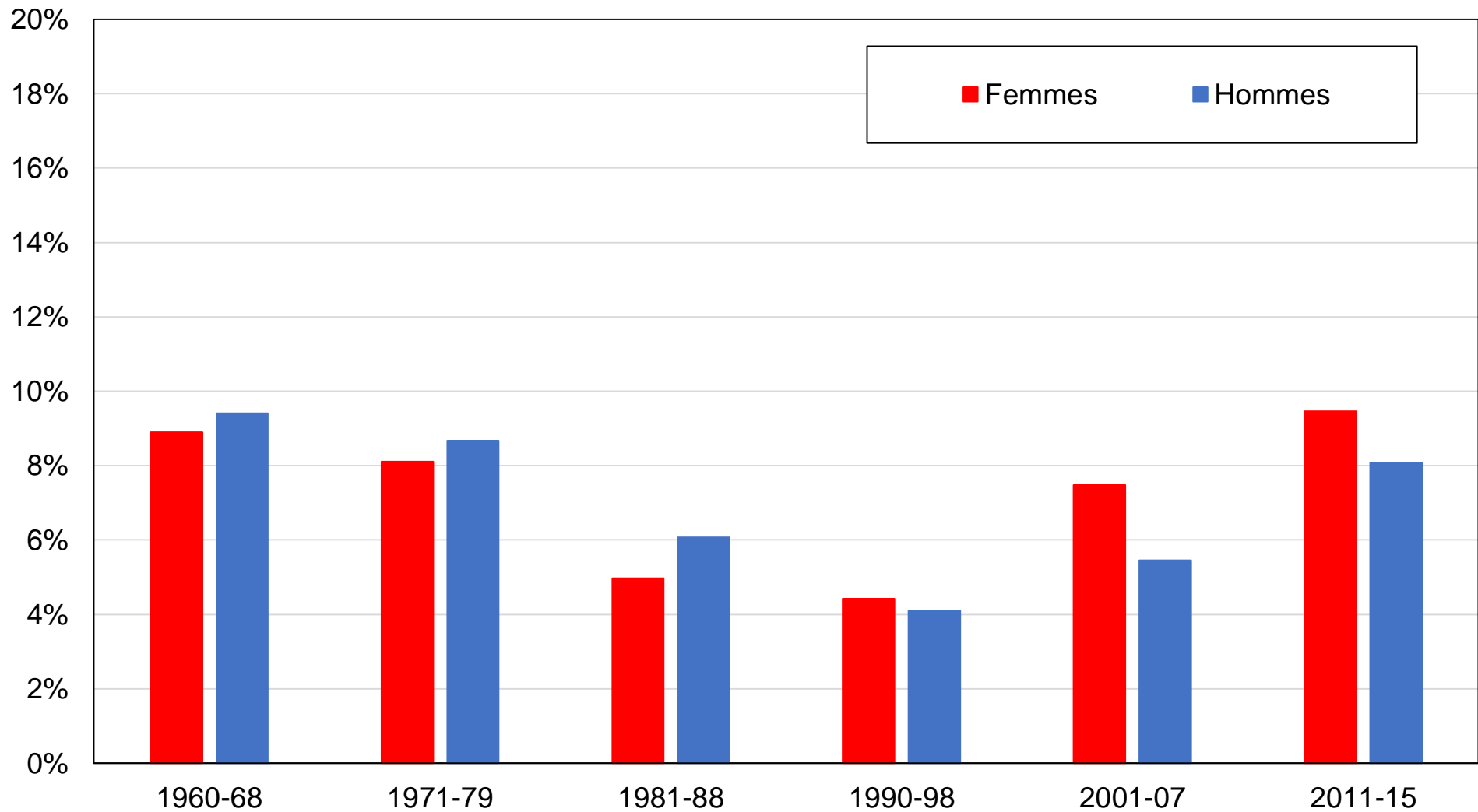

Source: calculs des auteurs à partir d'enquêtes post-électorales danoises.

Note: le graphique montre la part des voix obtenue par le Parti social-libéral par genre.

Graphique BC9 - Vote social-libéral par tranche d'âge au Danemark

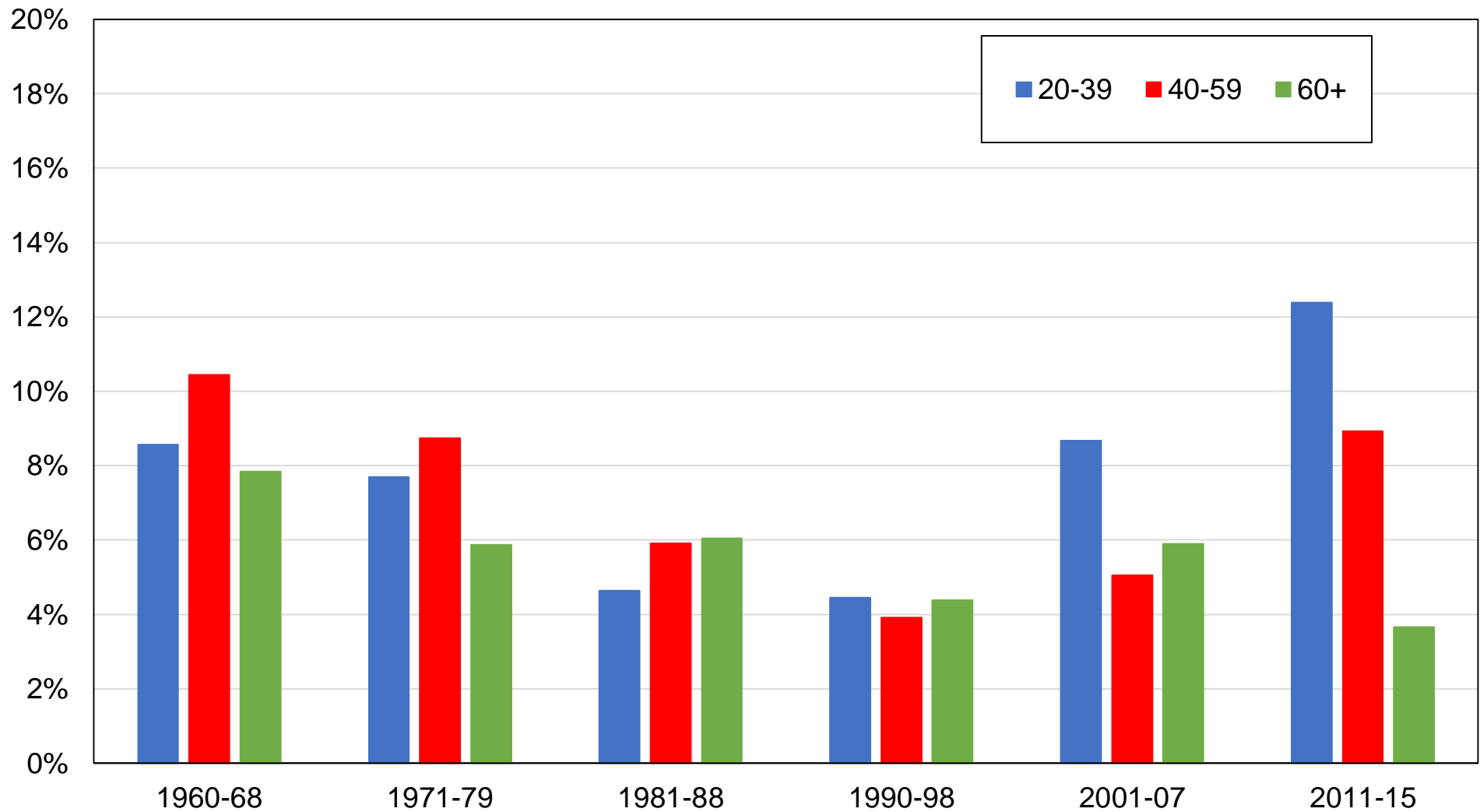

Source: calculs des auteurs à partir d'enquêtes post-électorales danoises.

Note: le graphique montre la part des voix obtenue par le Parti social-libéral par tranche d'âge.

Graphique BC10 - Vote social-libéral par secteur d'emploi au Danemark

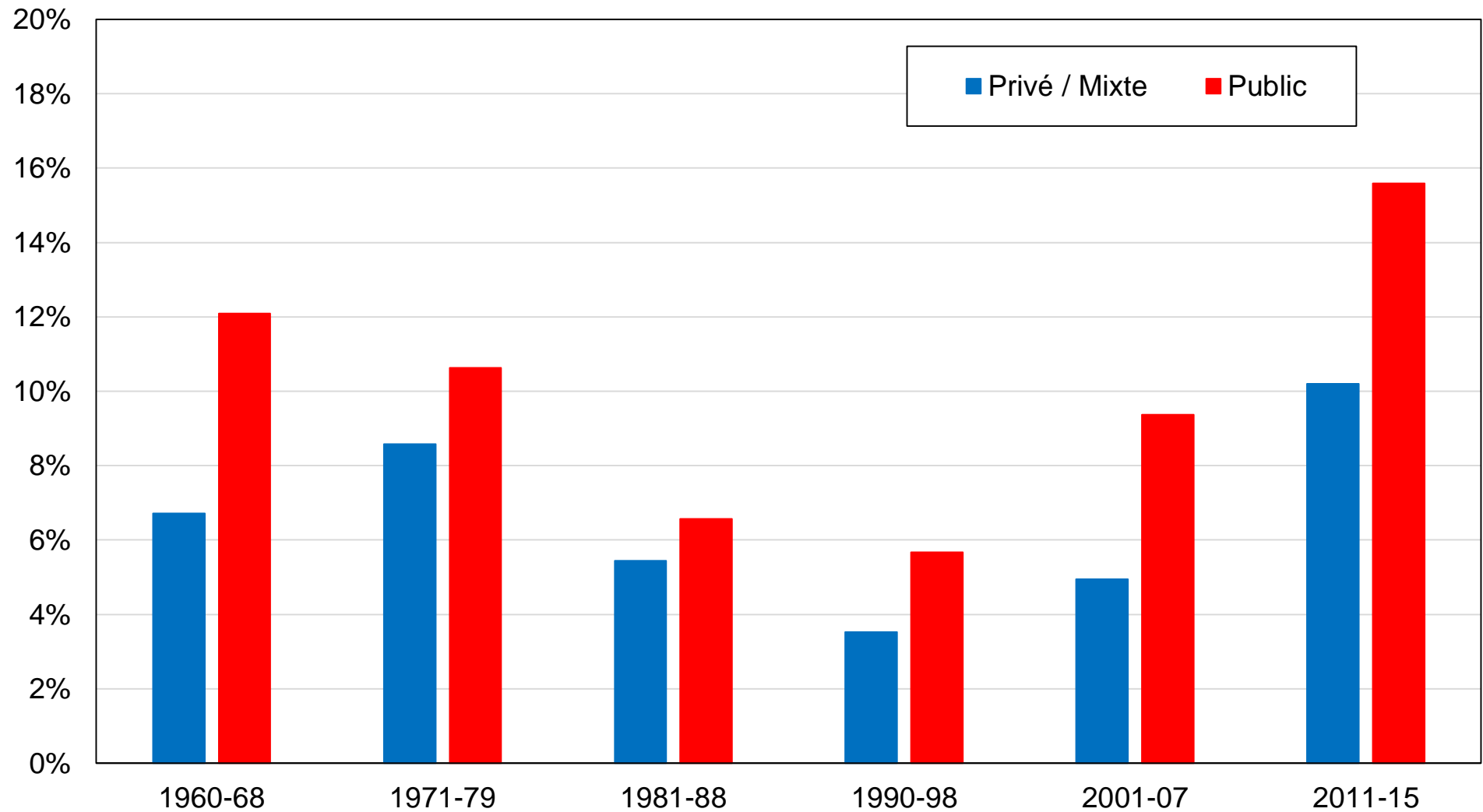

Source: calculs des auteurs à partir d'enquêtes post-électorales danoises.

Note: le graphique montre la part des voix obtenue par le Parti social-libéral par secteur d'emploi.

Graphique BC11 - Vote pour le Parti populaire socialiste par niveau de diplôme au Danemark

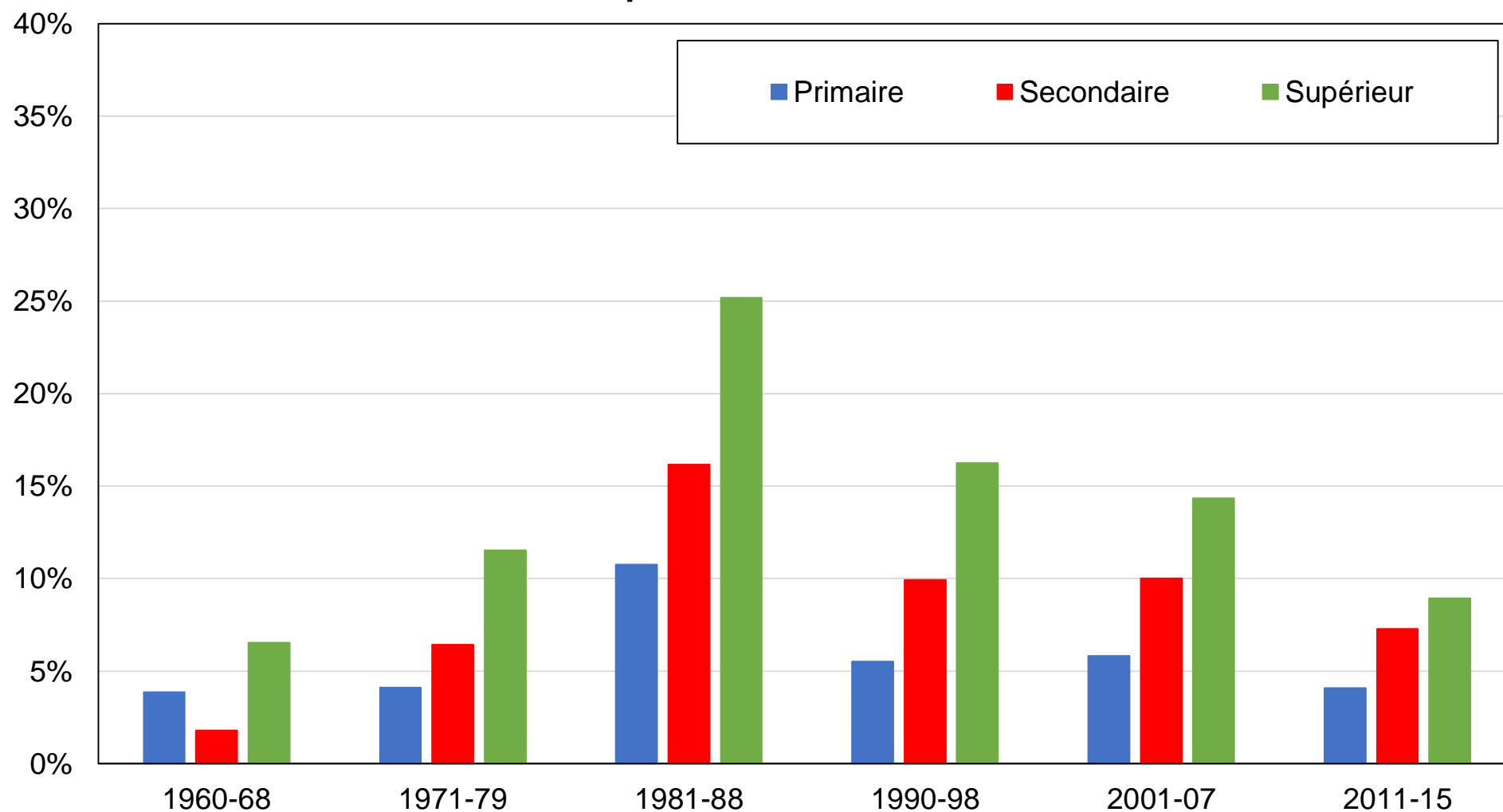

Source: calculs des auteurs à partir d'enquêtes post-électorales danoises.

Note: le graphique montre la part des voix obtenue par le Parti populaire socialiste par niveau de diplôme.

Graphique BC12 - Vote pour le Parti populaire socialiste par groupe de revenu au Danemark

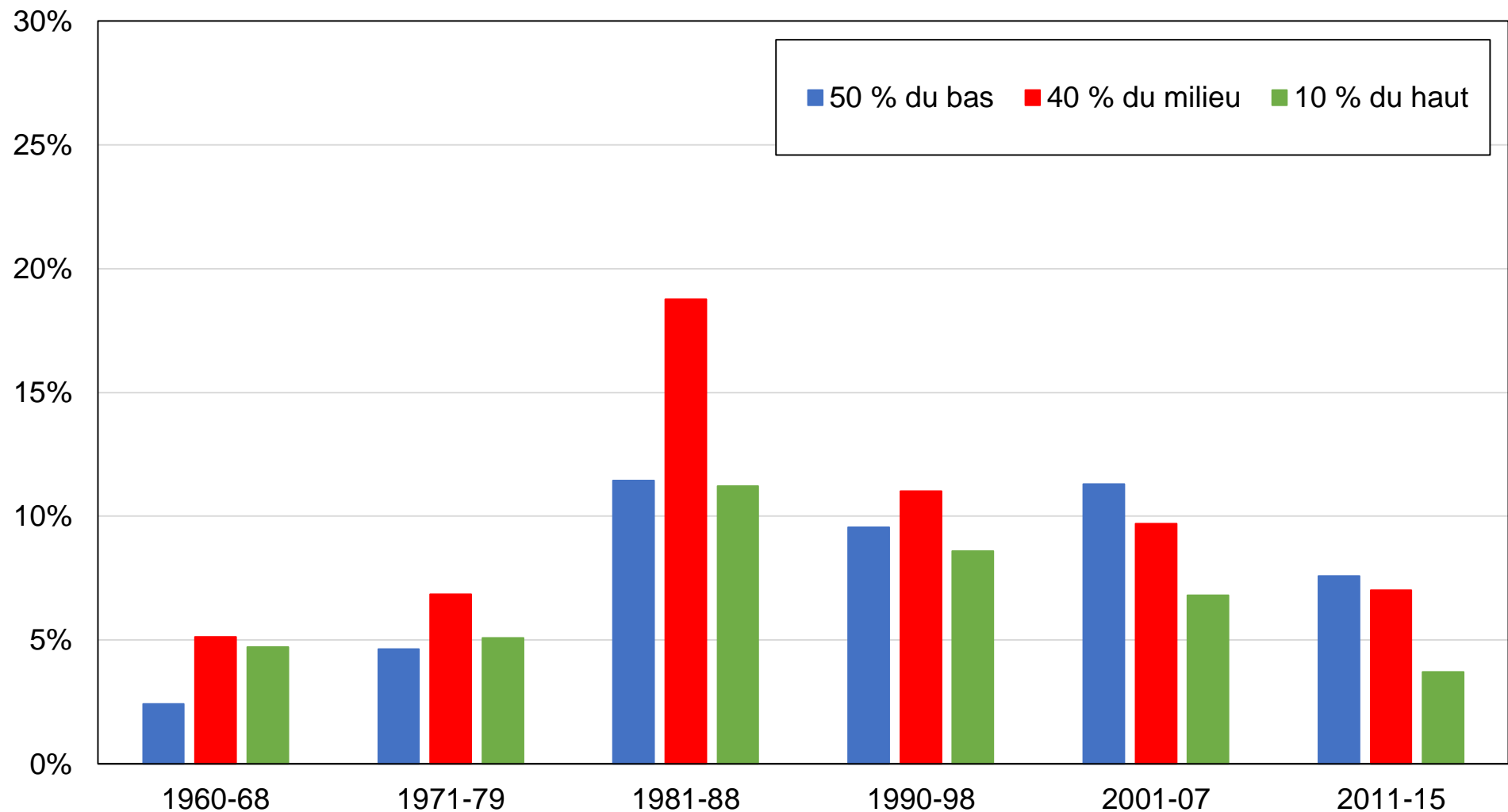

Source: calculs des auteurs à partir d'enquêtes post-électorales danoises.

Note: le graphique montre la part des voix obtenue par le Parti populaire socialiste par groupe de revenu.

Graphique BC13 - Vote pour le Parti populaire socialiste par tranche d'âge au Danemark

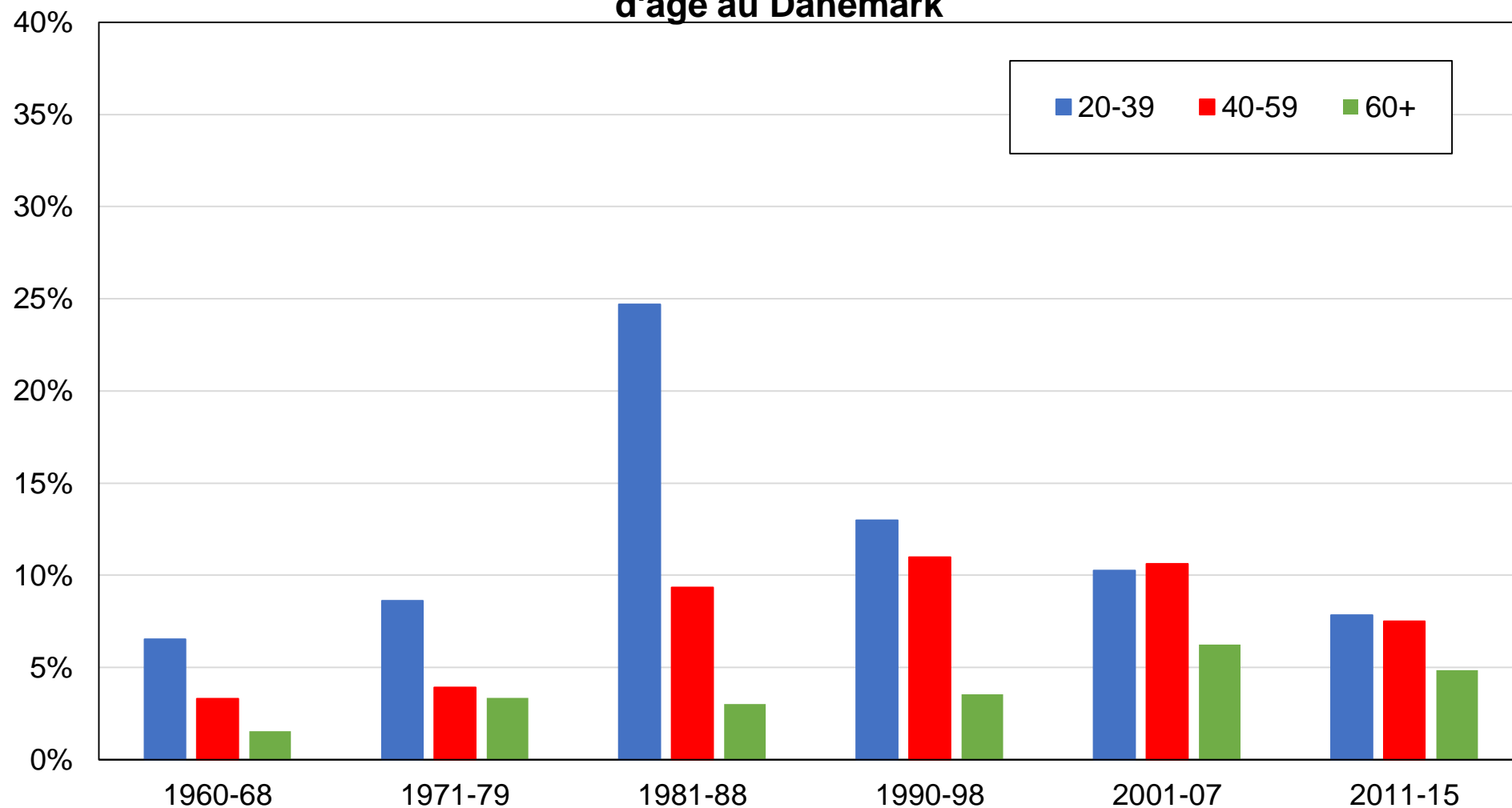

Source: calculs des auteurs à partir d'enquêtes post-électorales danoises.

Note: le graphique montre la part des voix obtenue par le Parti populaire socialiste par tranche d'âge.

Graphique BC14 - Vote pour le Parti populaire socialiste par genre au Danemark

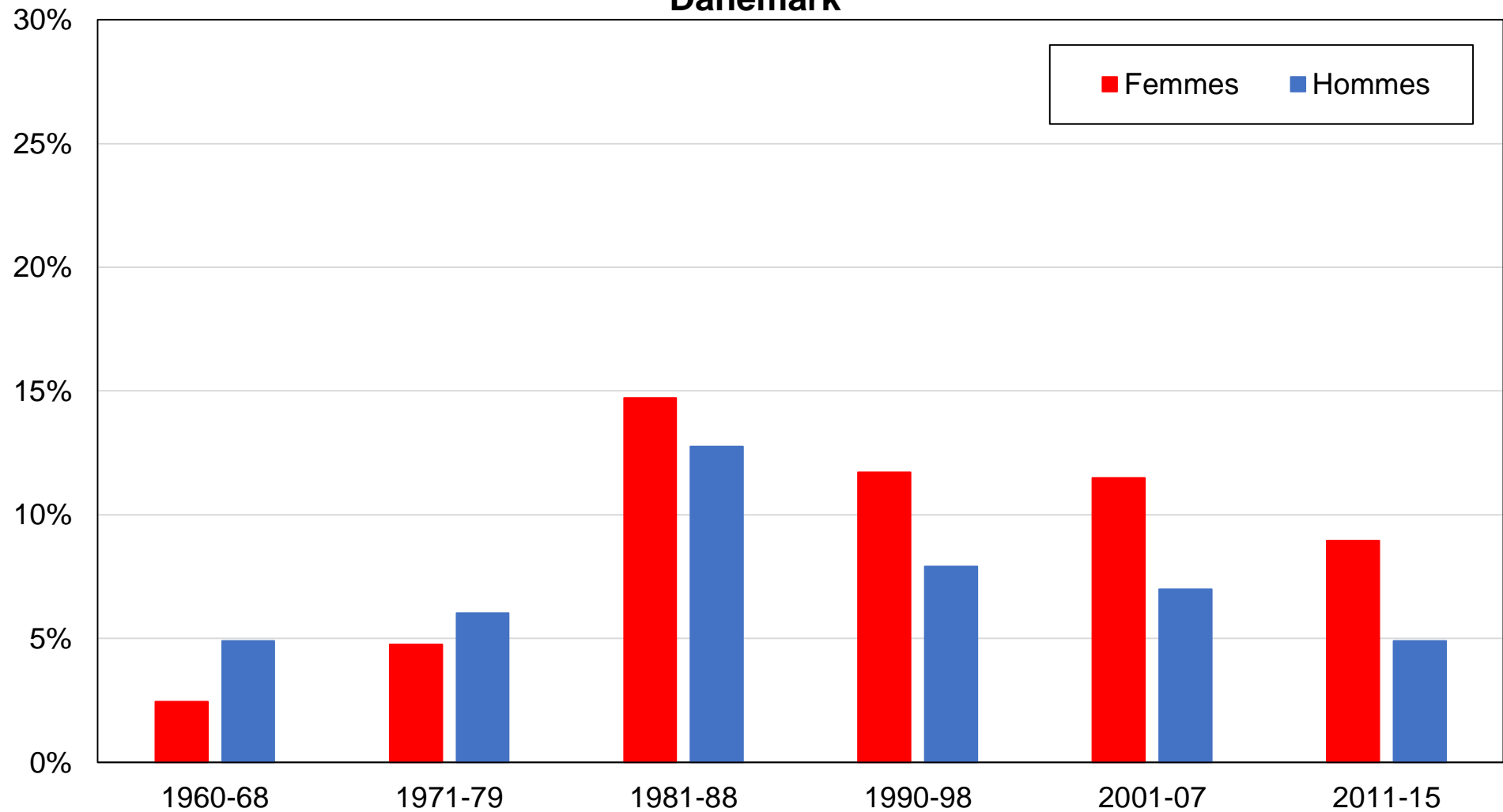

Source: calculs des auteurs à partir d'enquêtes post-électorales danoises.

Note: le graphique montre la part des voix obtenue par le Parti populaire socialiste par genre.

Graphique BC15 - Vote pour le Parti populaire socialiste par secteur d'emploi au Danemark

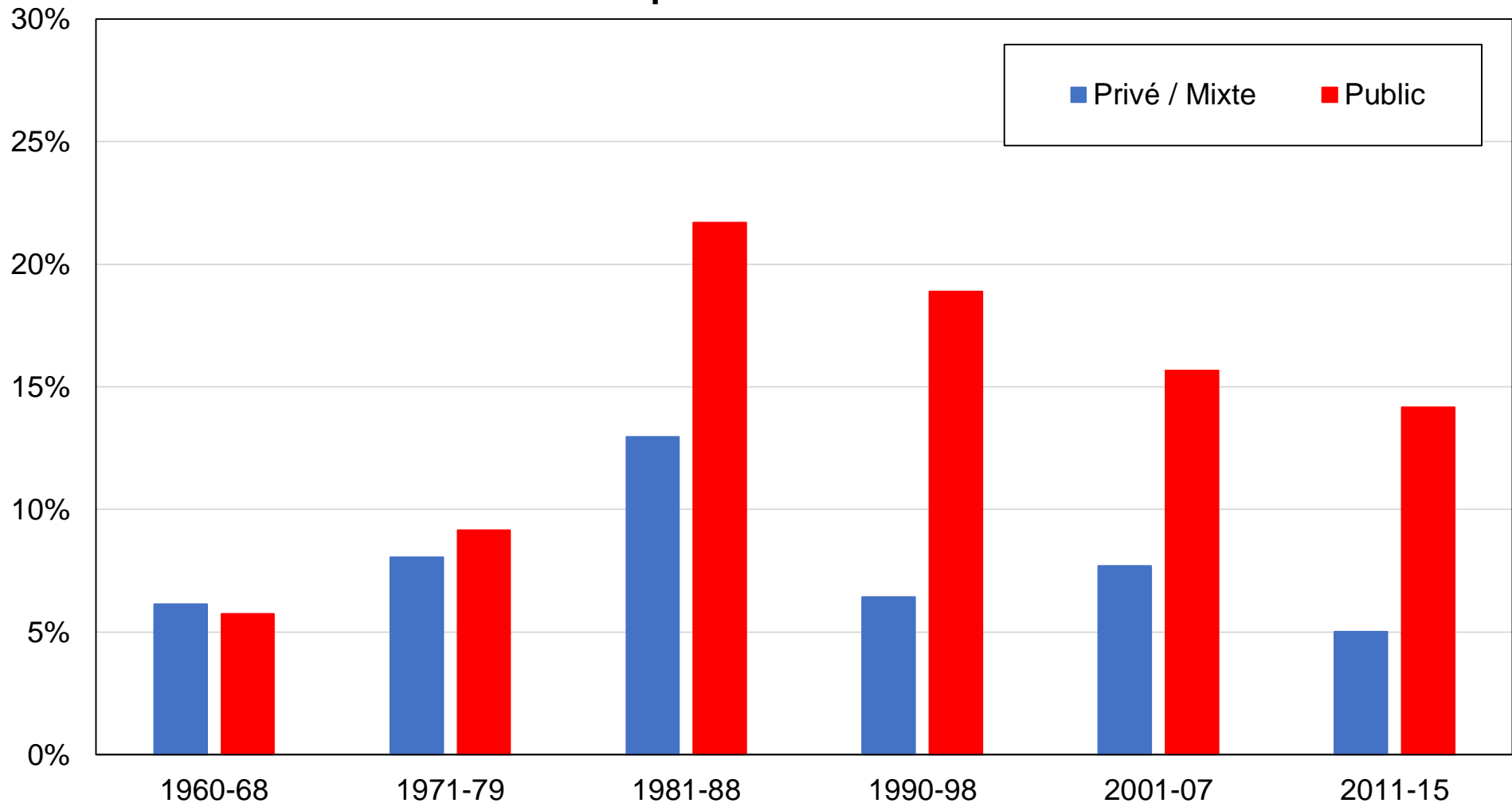

Source: calculs des auteurs à partir d'enquêtes post-électorales danoises.

Note: le graphique montre la part des voix obtenue par le Parti populaire socialiste par secteur d'emploi.

Graphique BC16 - Vote pour le Parti populaire danois par niveau de diplôme au Danemark

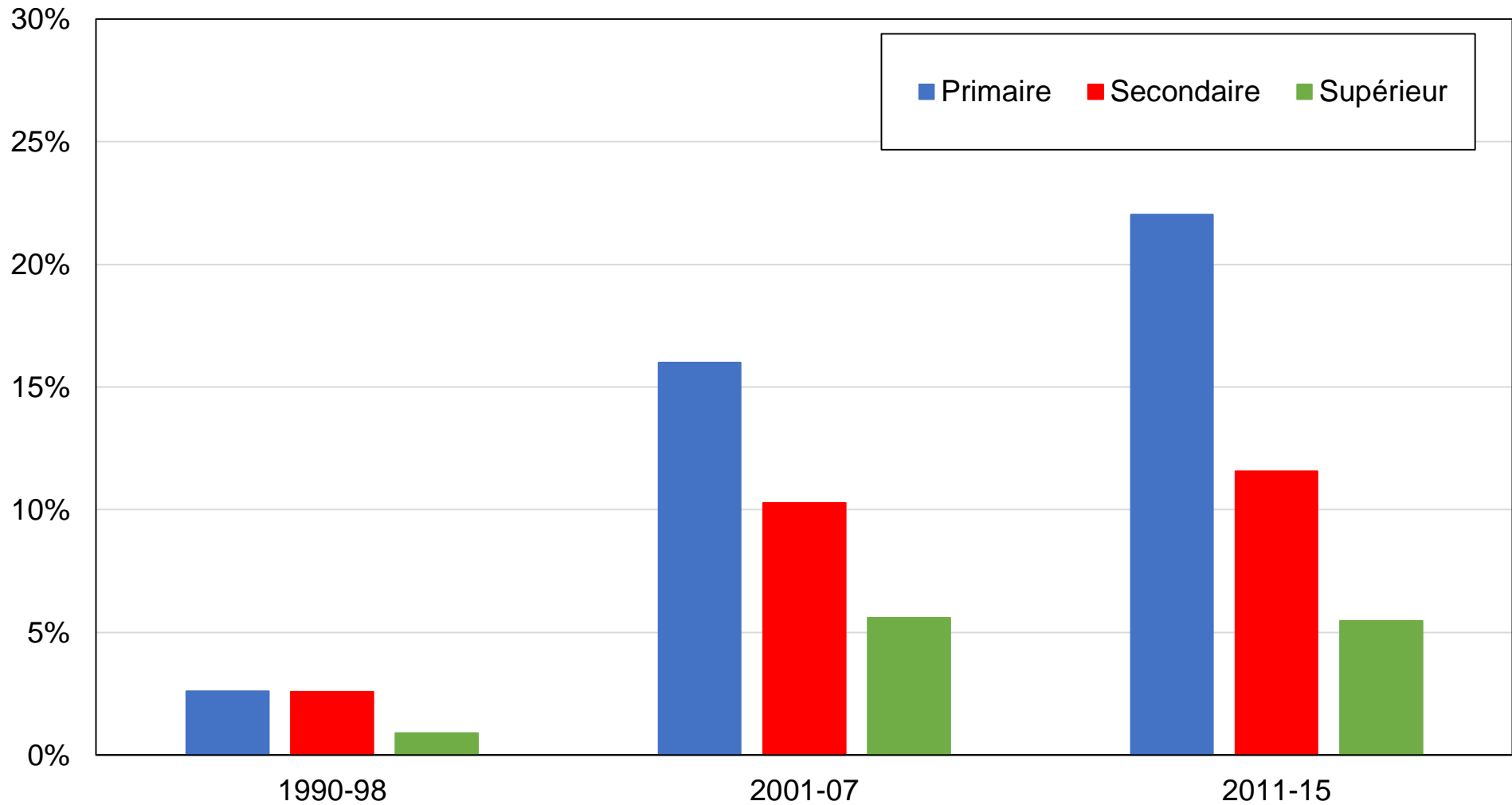

Source: calculs des auteurs à partir d'enquêtes post-électorales danoises.

Note: le graphique montre la part des voix obtenue par le Parti populaire danois par niveau de diplôme.

Graphique BC17 - Vote pour le Parti populaire danois par groupe de revenu au Danemark

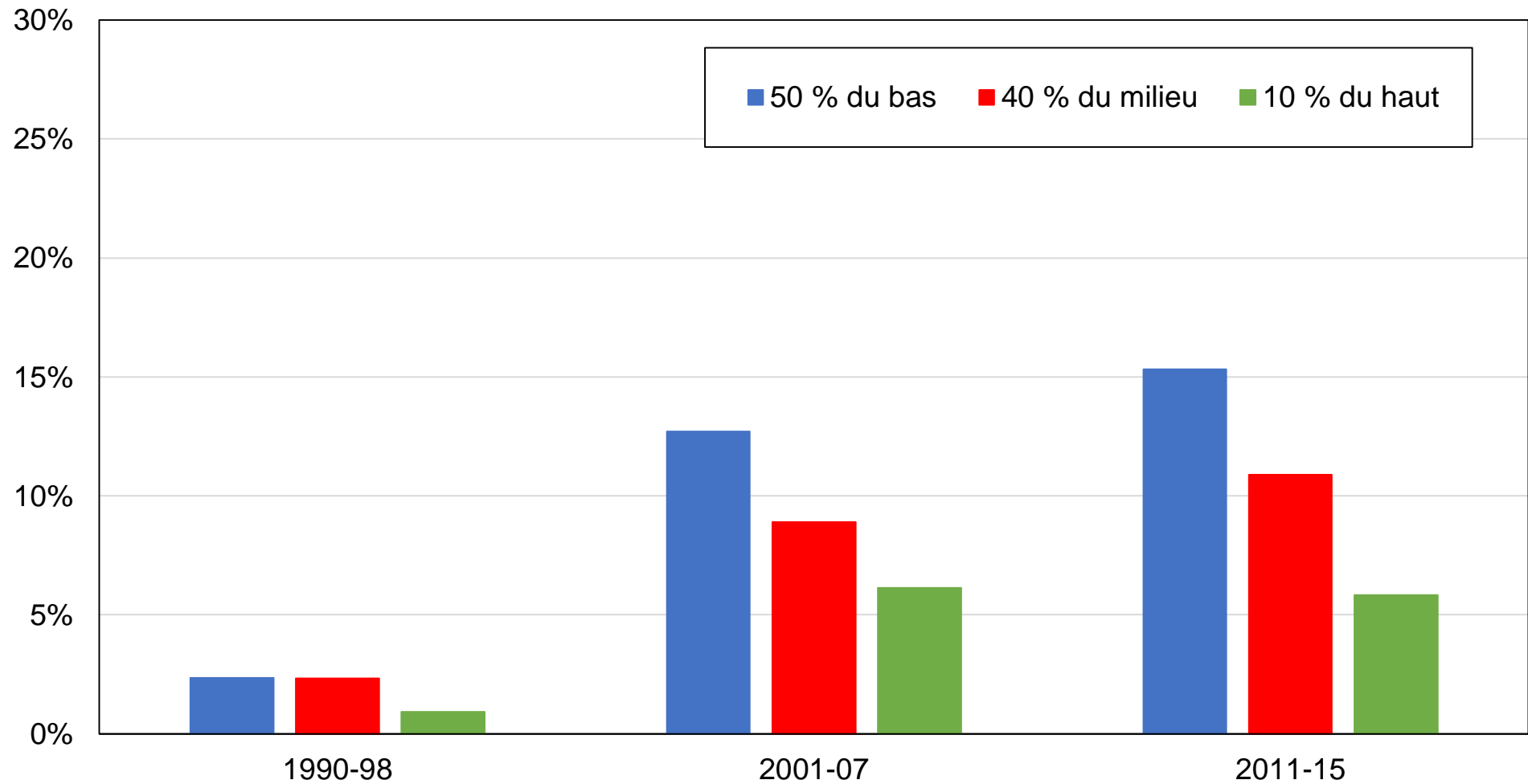

Source: calculs des auteurs à partir d'enquêtes post-électorales danoises.

Note: le graphique montre la part des voix obtenue par le Parti populaire danois par groupe de revenu.

Graphique BC18 - Vote pour le Parti populaire danois par genre au Danemark

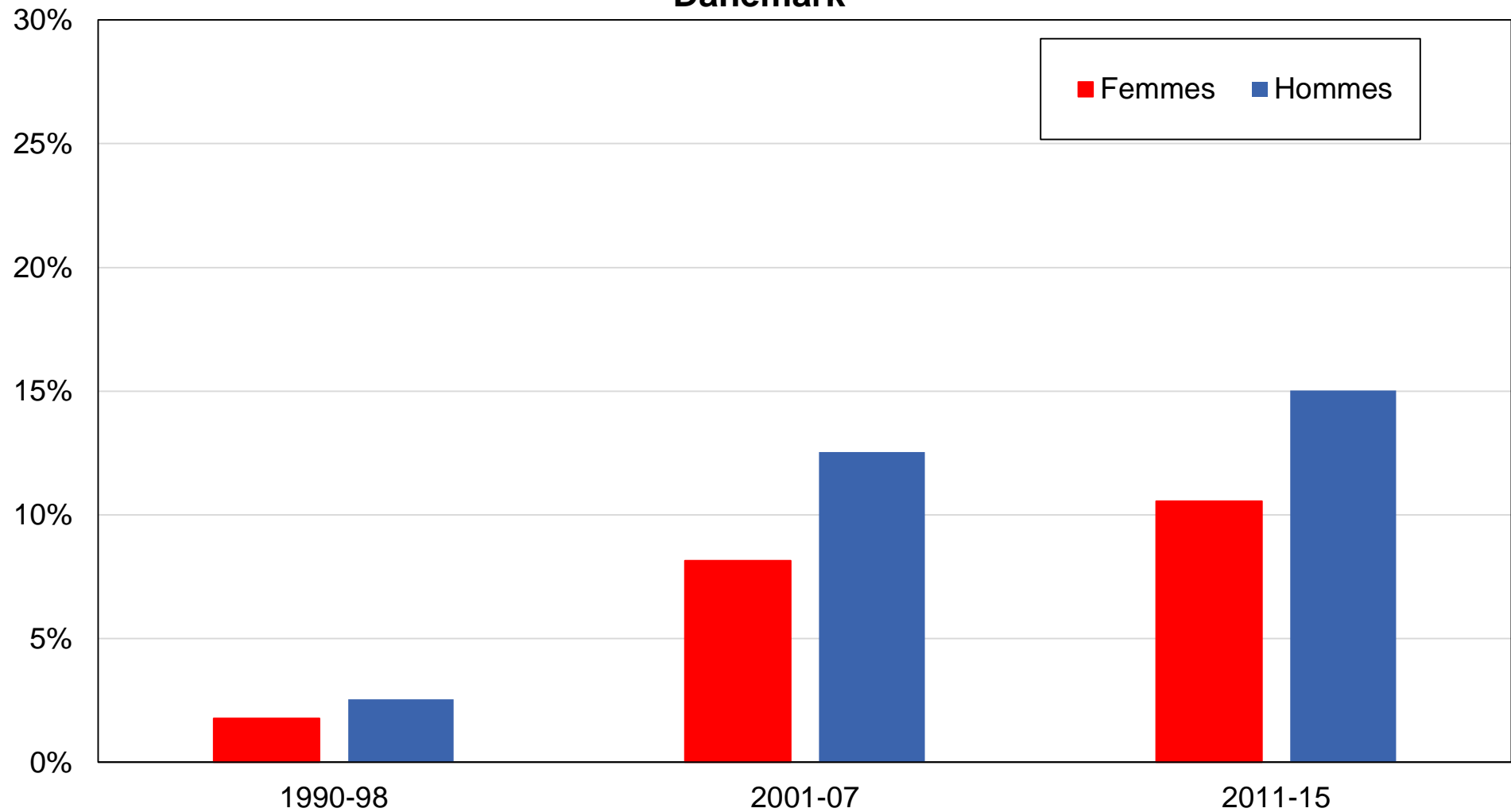

Source: calculs des auteurs à partir d'enquêtes post-électorales danoises.

Note: le graphique montre la part des voix obtenue par le Parti populaire danois par genre.

Graphique BC19 - Vote pour le Parti populaire danois par tranche d'âge au Danemark

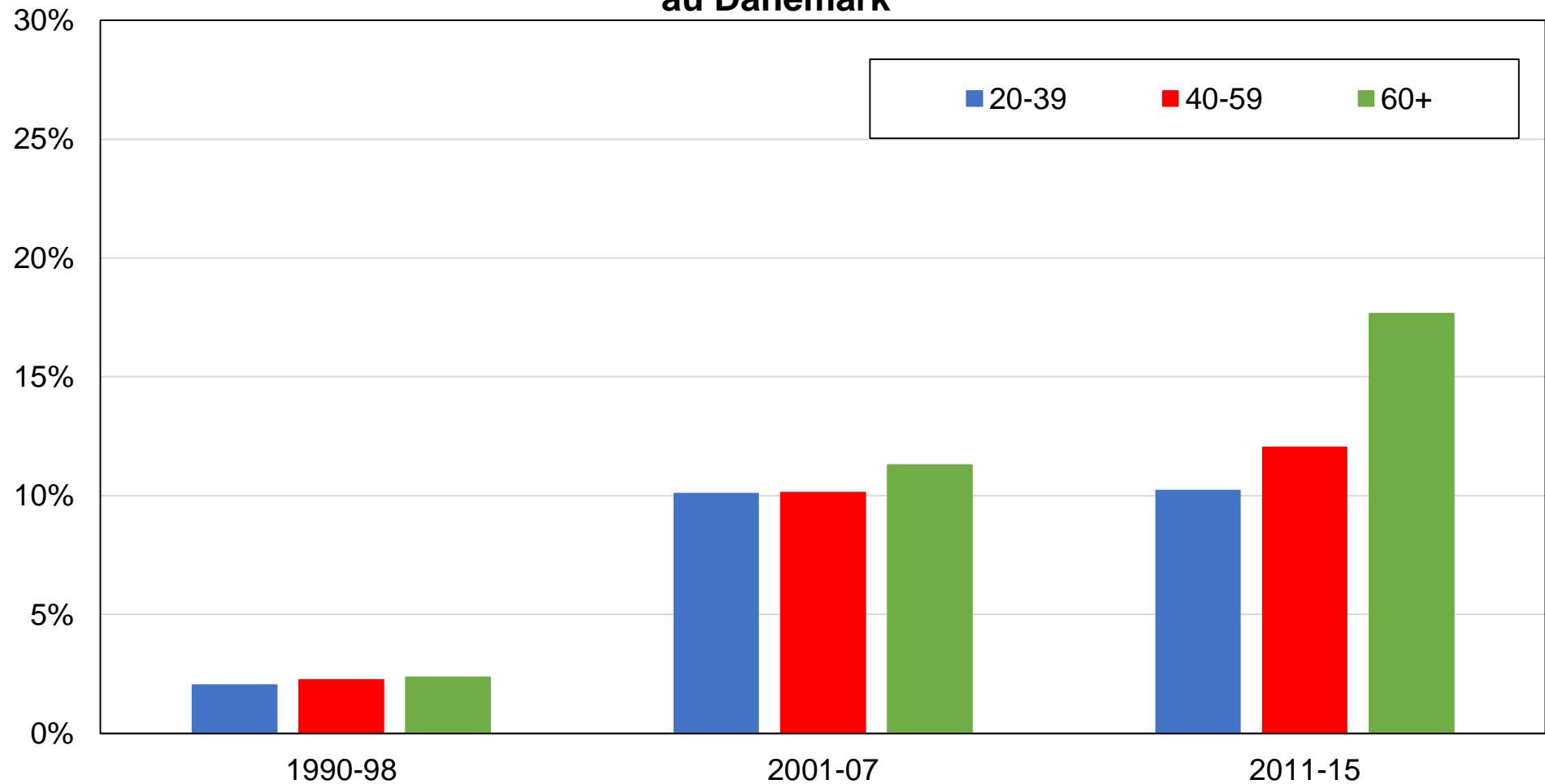

Source: calculs des auteurs à partir d'enquêtes post-électorales danoises.

Note: le graphique montre la part des voix obtenue par le Parti populaire danois par tranche d'âge.

Graphique BC20 - Vote pour le Parti populaire danois par secteur d'emploi au Danemark

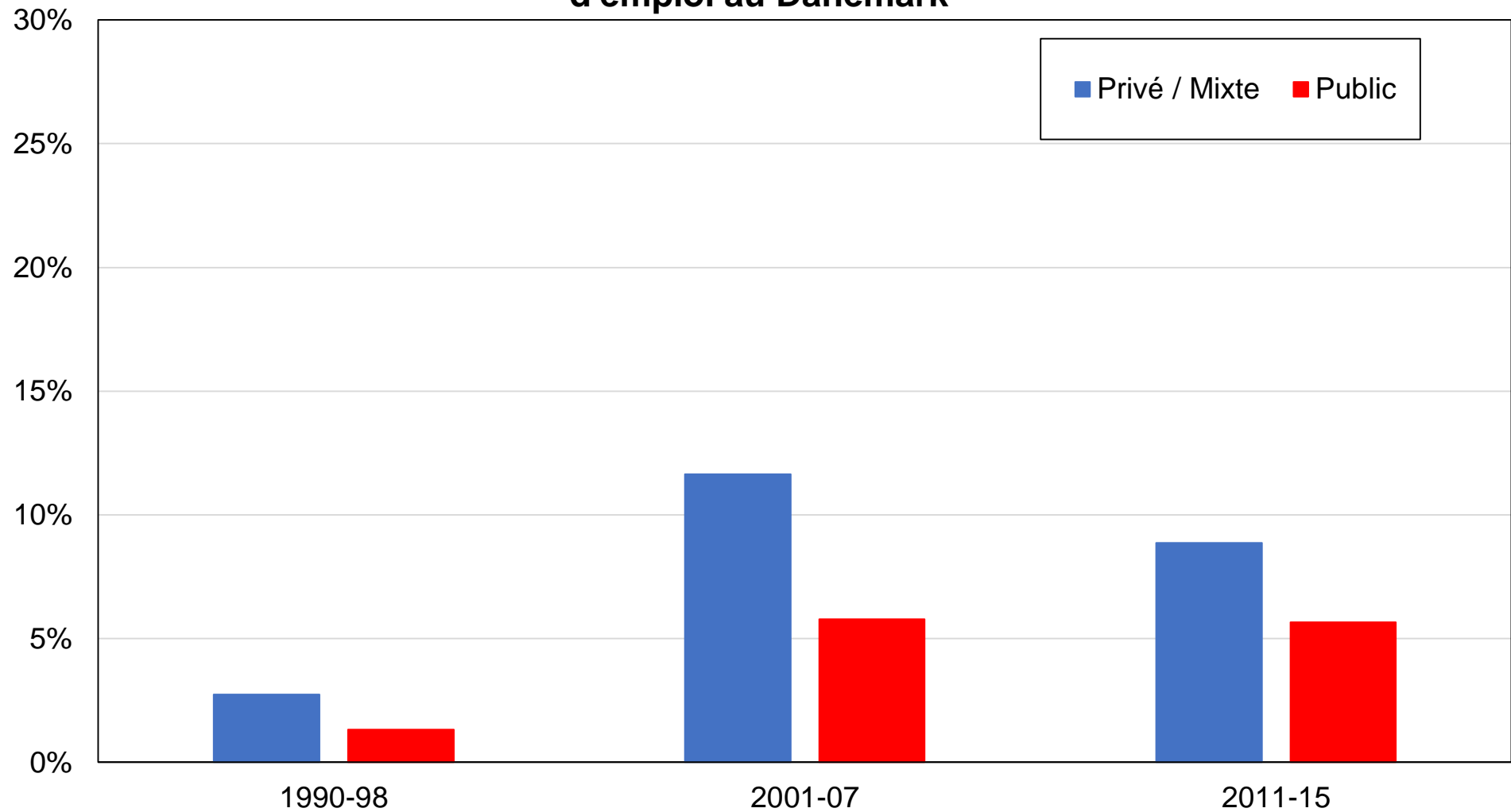

Source: calculs des auteurs à partir d'enquêtes post-électorales danoises.

Note: le graphique montre la part des voix obtenue par le Parti populaire danois par secteur d'emploi.

Graphique BC21 - Vote pour le Parti conservateur par niveau de diplôme au Danemark

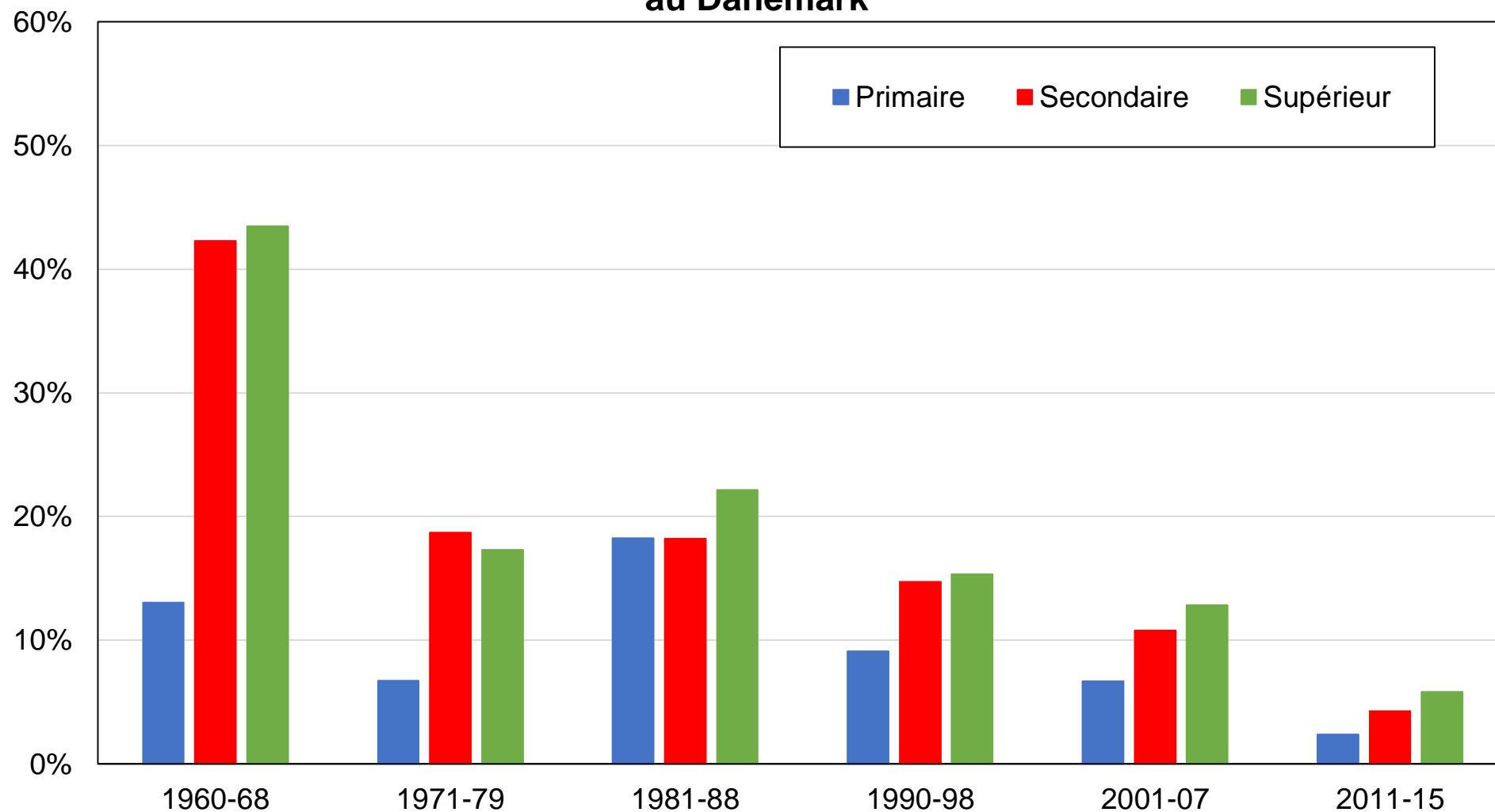

Source: calculs des auteurs à partir d'enquêtes post-électorales danoises.

Note: le graphique montre la part des voix obtenue par le Parti conservateur par niveau de diplôme.

Graphique BC22 - Vote pour le Parti conservateur par groupe de revenu au Danemark

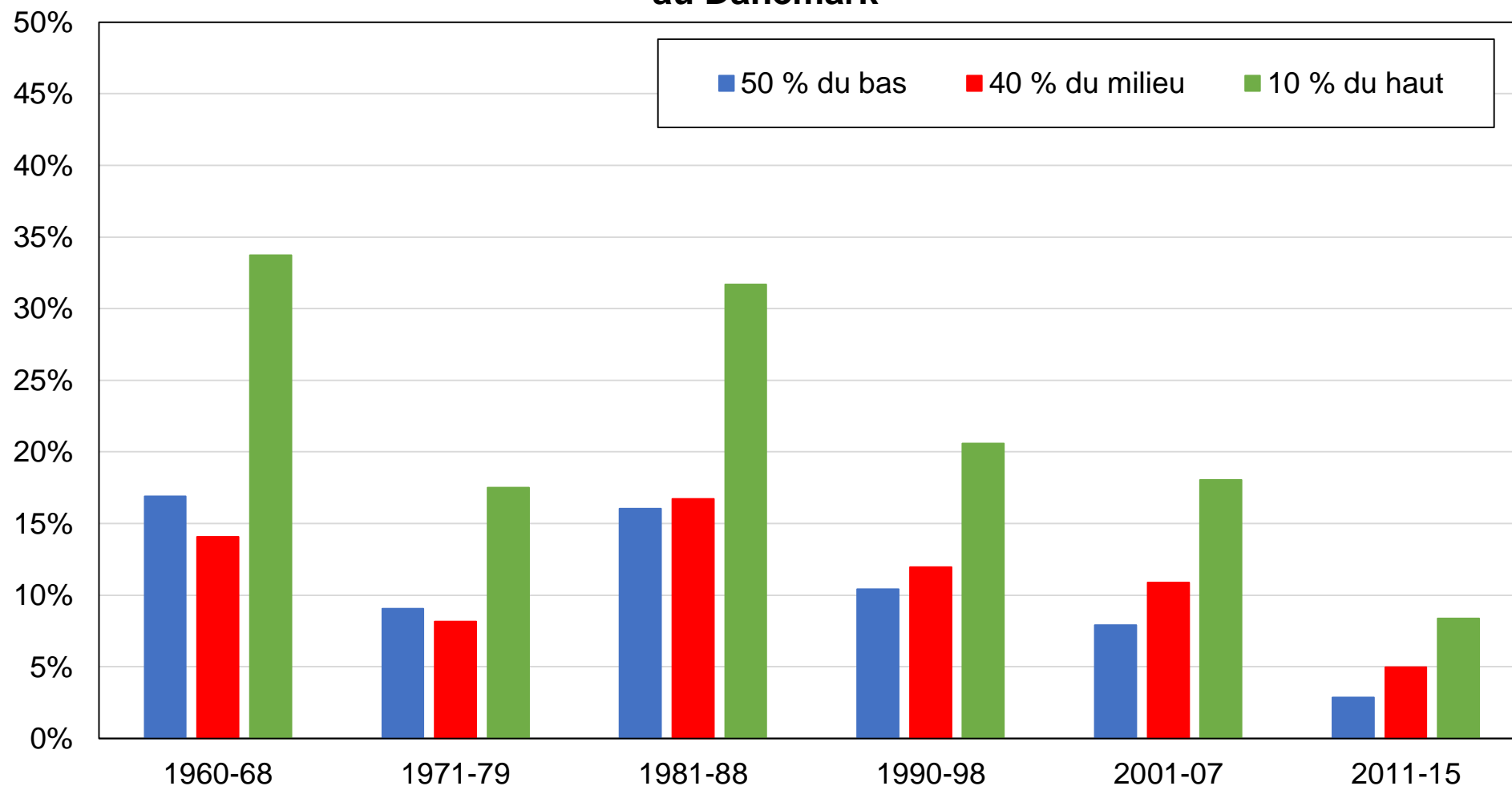

Source: calculs des auteurs à partir d'enquêtes post-électorales danoises.

Note: le graphique montre la part des voix obtenue par le Parti conservateur par groupe de revenu.

Graphique BC23 - Vote pour le Parti conservateur par genre au Danemark

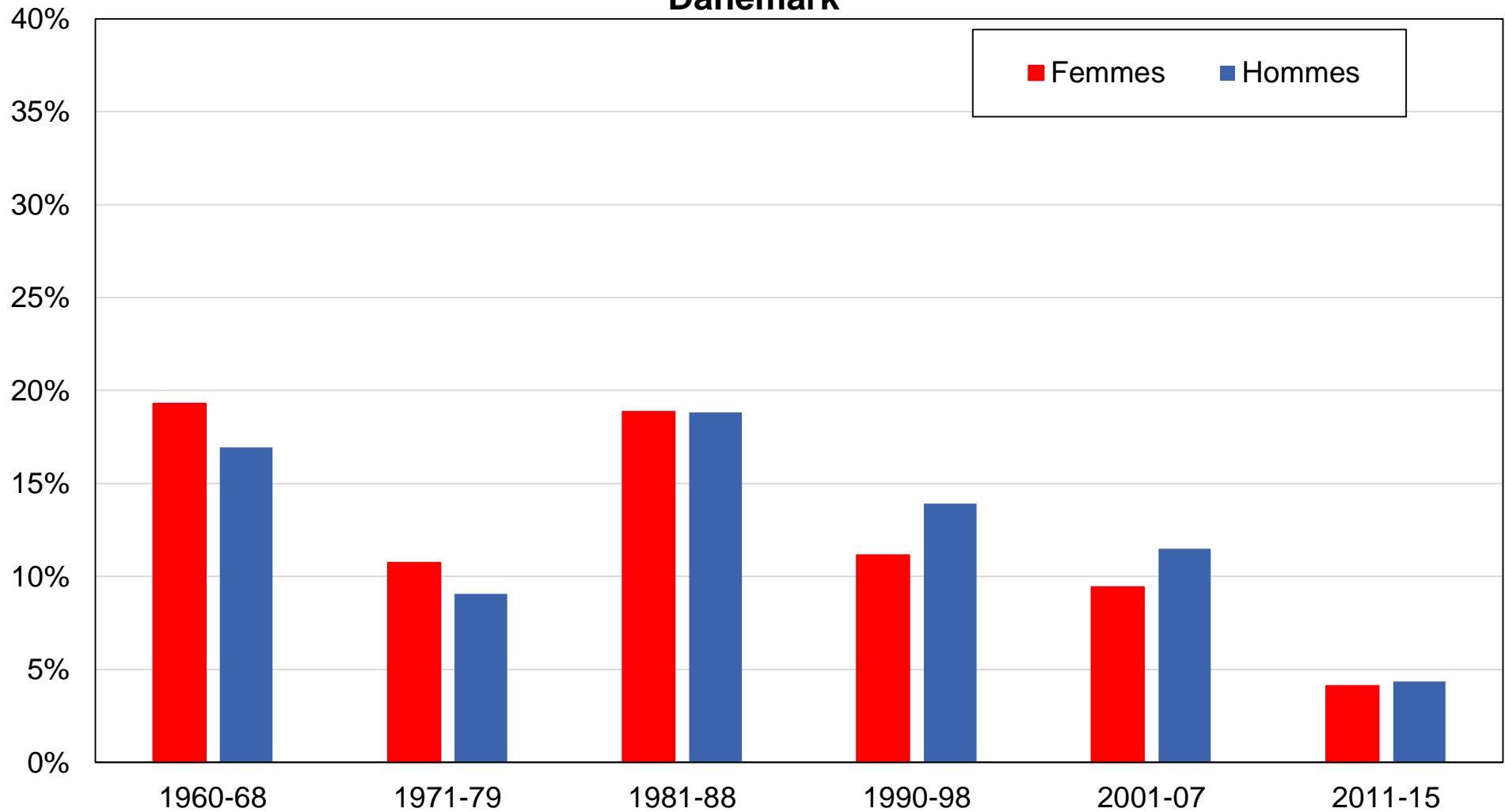

Source: calculs des auteurs à partir d'enquêtes post-électorales danoises.

Note: le graphique montre la part des voix obtenue par le Parti conservateur par genre.

Graphique BC24 - Vote pour le Parti conservateur par tranche d'âge au Danemark

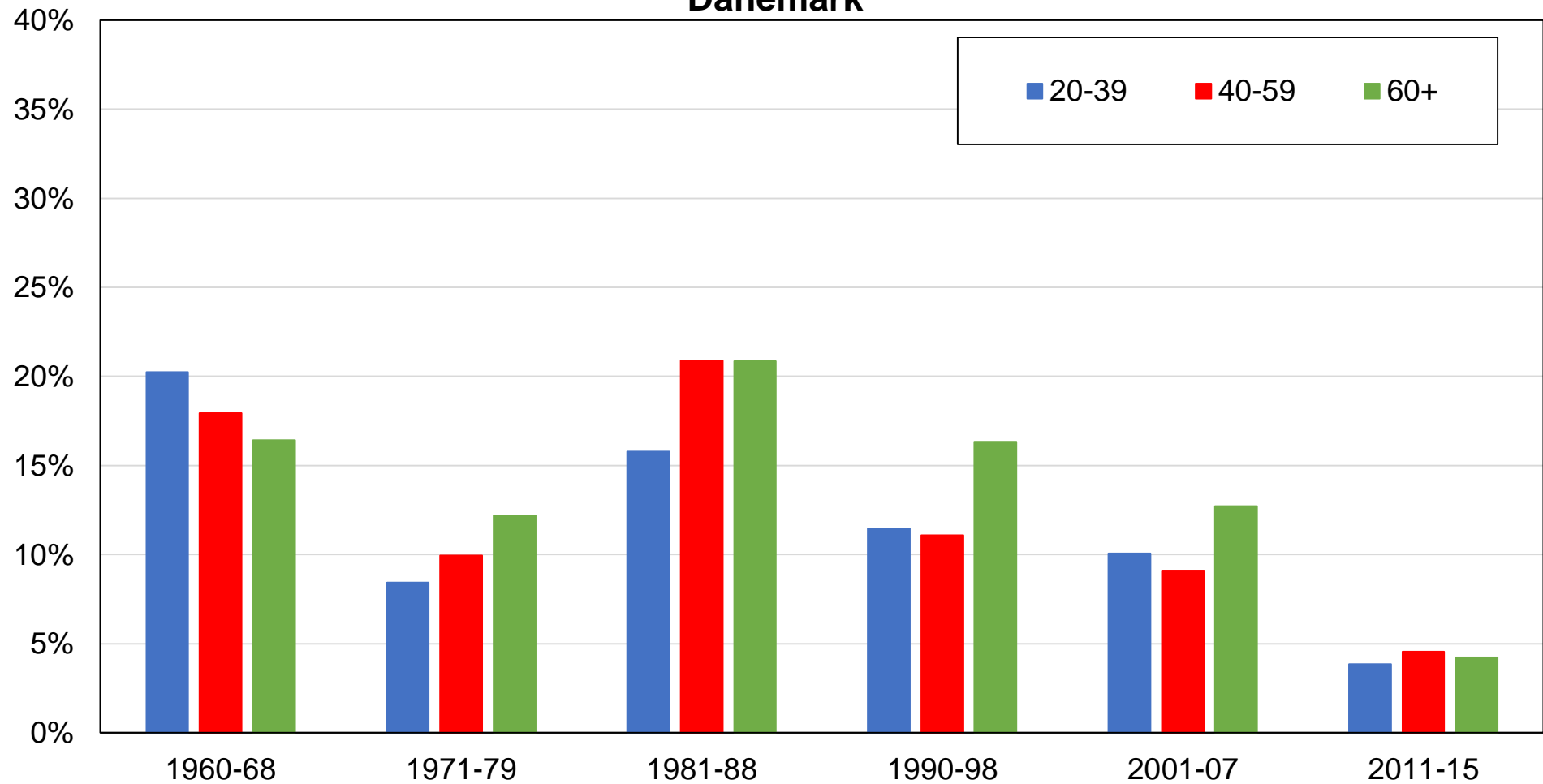

Source: calculs des auteurs à partir d'enquêtes post-électorales danoises.

Note: le graphique montre la part des voix obtenue par le Parti conservateur par tranche d'âge.

Graphique BC25 - Vote pour le Parti conservateur par secteur d'emploi au Danemark

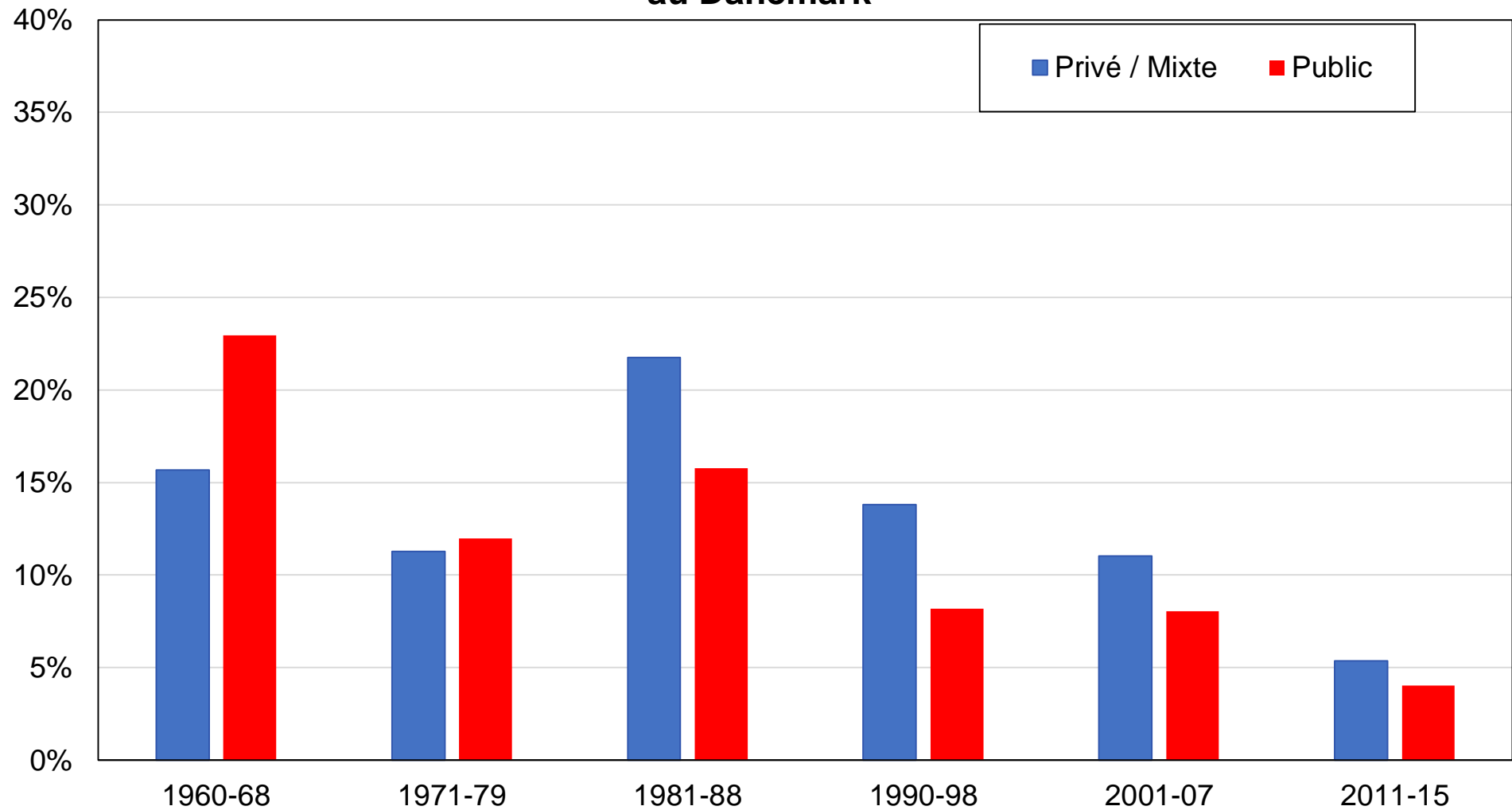

Source: calculs des auteurs à partir d'enquêtes post-électorales danoises.

Note: le graphique montre la part des voix obtenue par le Parti conservateur par secteur d'emploi.

Graphique BC26 - Vote pour l'Alliance rouge et verte par niveau de diplôme au Danemark

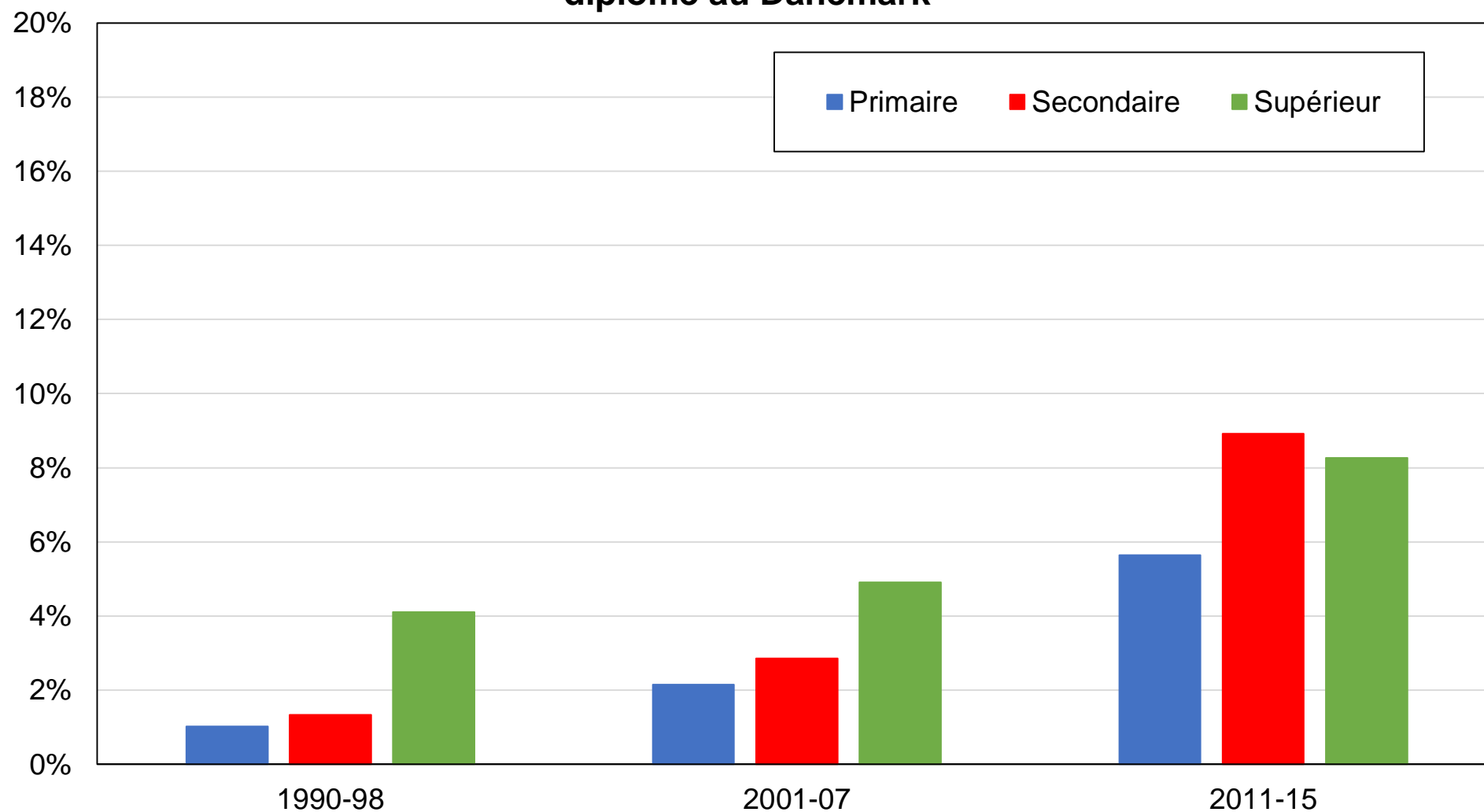

Source: calculs des auteurs à partir d'enquêtes post-électorales danoises.

Note: le graphique montre la part des voix obtenue par l'Alliance rouge et verte par niveau de diplôme.

Graphique BC27 - Vote pour l'Alliance rouge et verte par groupe de revenu au Danemark

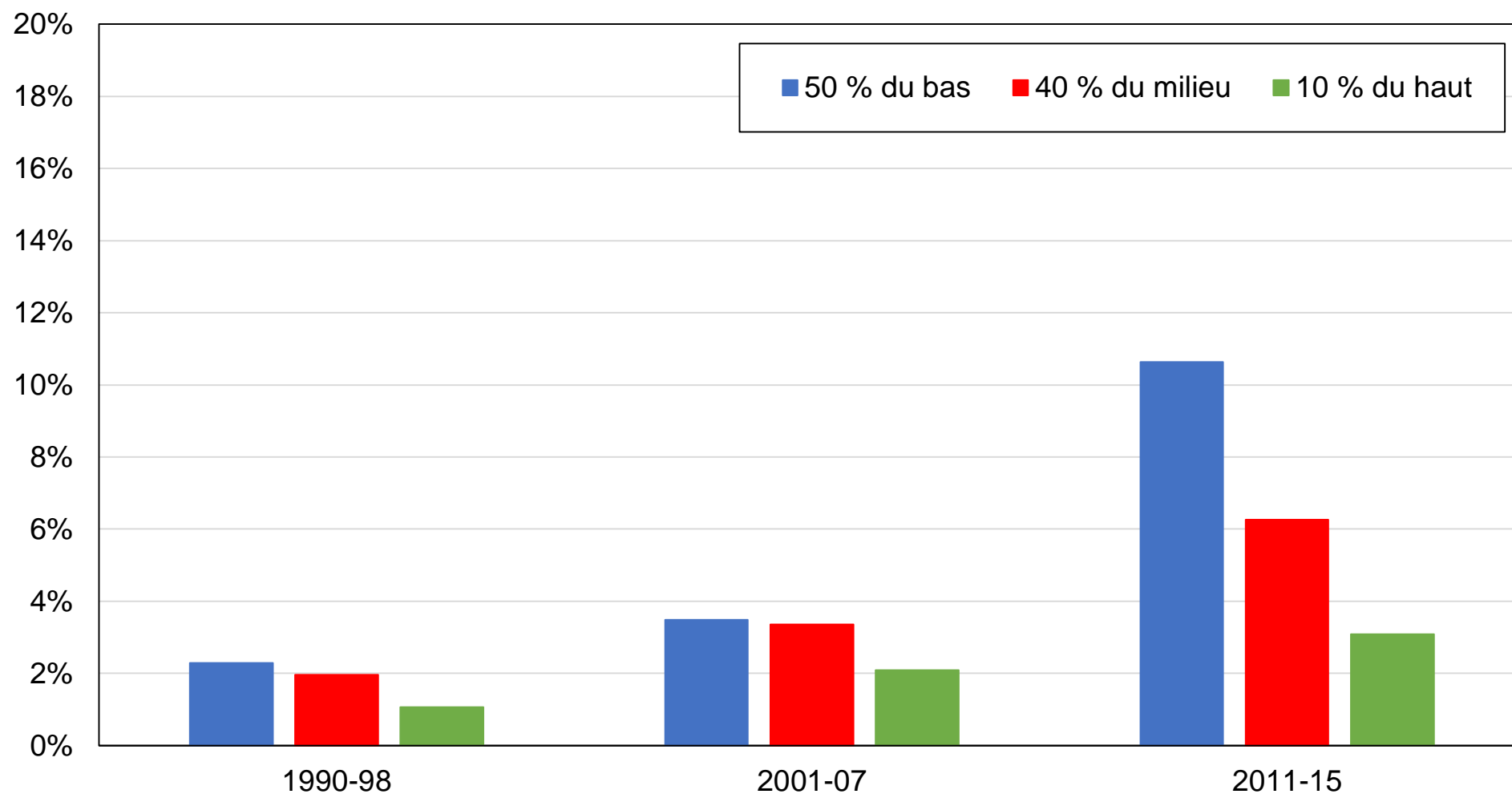

Source: calculs des auteurs à partir d'enquêtes post-électorales danoises.

Note: le graphique montre la part des voix obtenue par l'Alliance rouge et verte par groupe de revenu.

Graphique BC28 - Vote pour l'Alliance rouge et verte par genre au Danemark

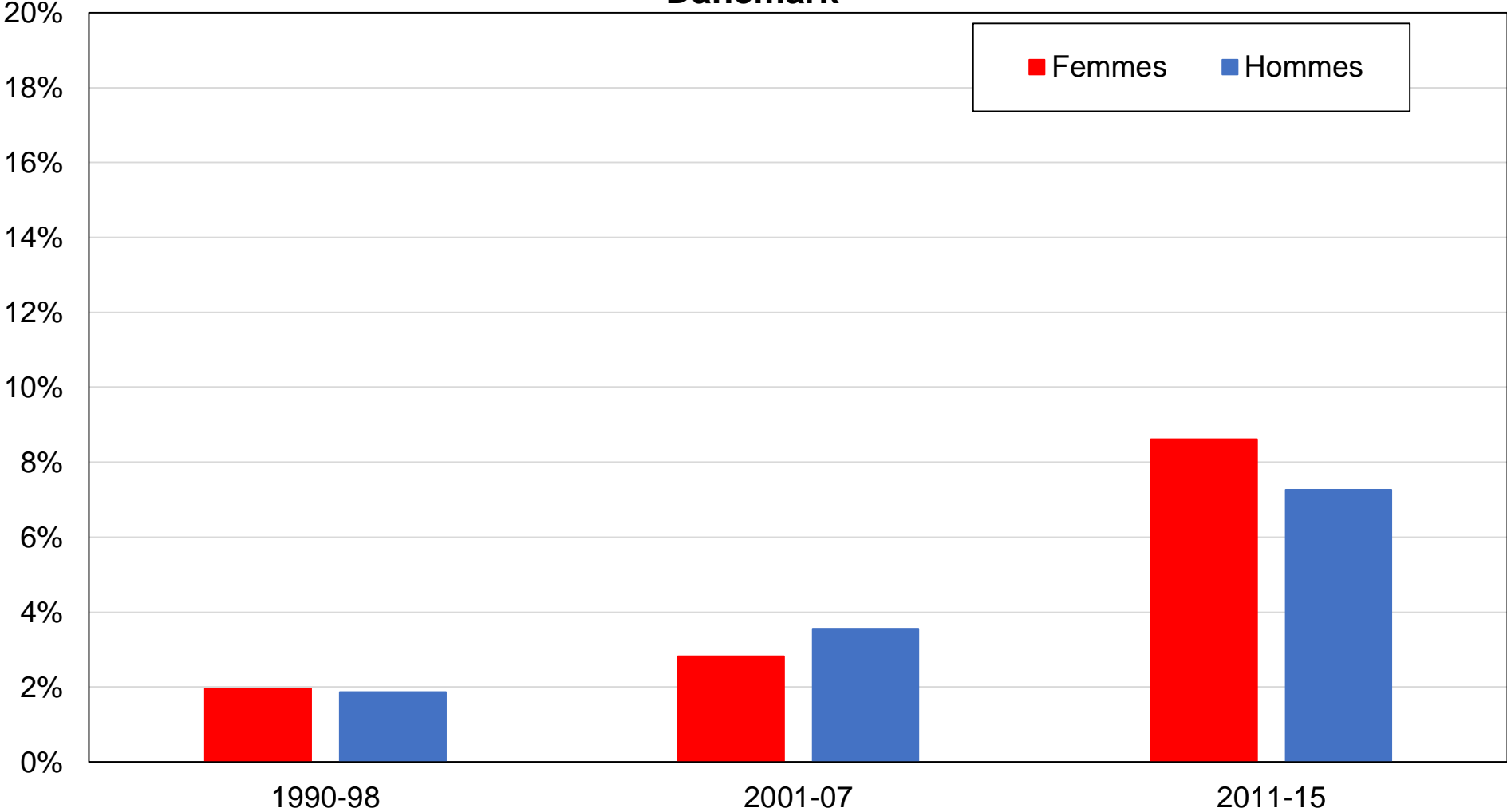

Source: calculs des auteurs à partir d'enquêtes post-électorales danoises.

Note: le graphique montre la part des voix obtenue par l'Alliance rouge et verte par genre.

Graphique BC29 - Vote pour l'Alliance rouge et verte par tranche d'âge au Danemark

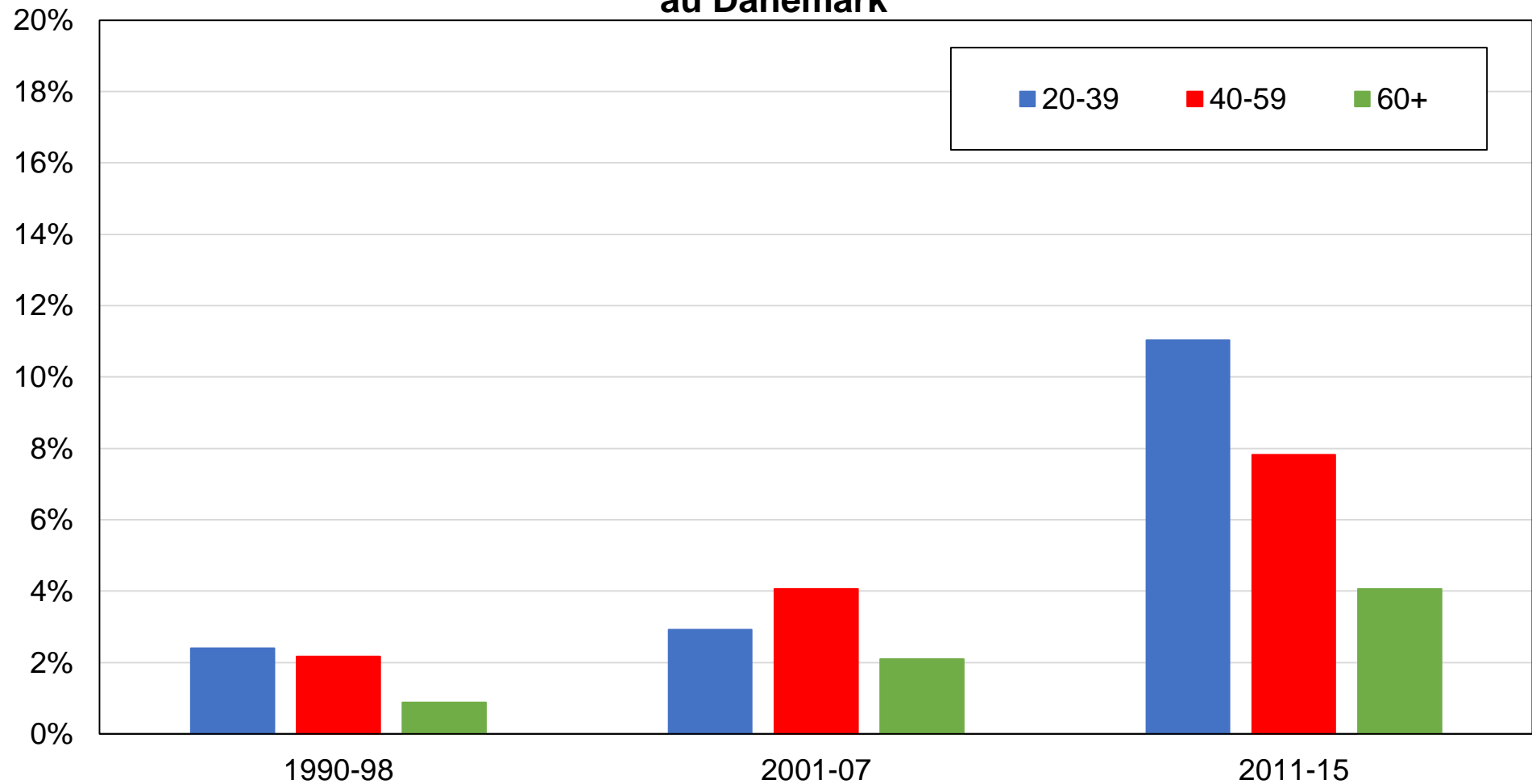

Source: calculs des auteurs à partir d'enquêtes post-électorales danoises.

Note: le graphique montre la part des voix obtenue par l'Alliance rouge et verte par tranche d'âge.

Graphique BC30 - Vote pour l'Alliance rouge et verte par secteur d'emploi au Danemark

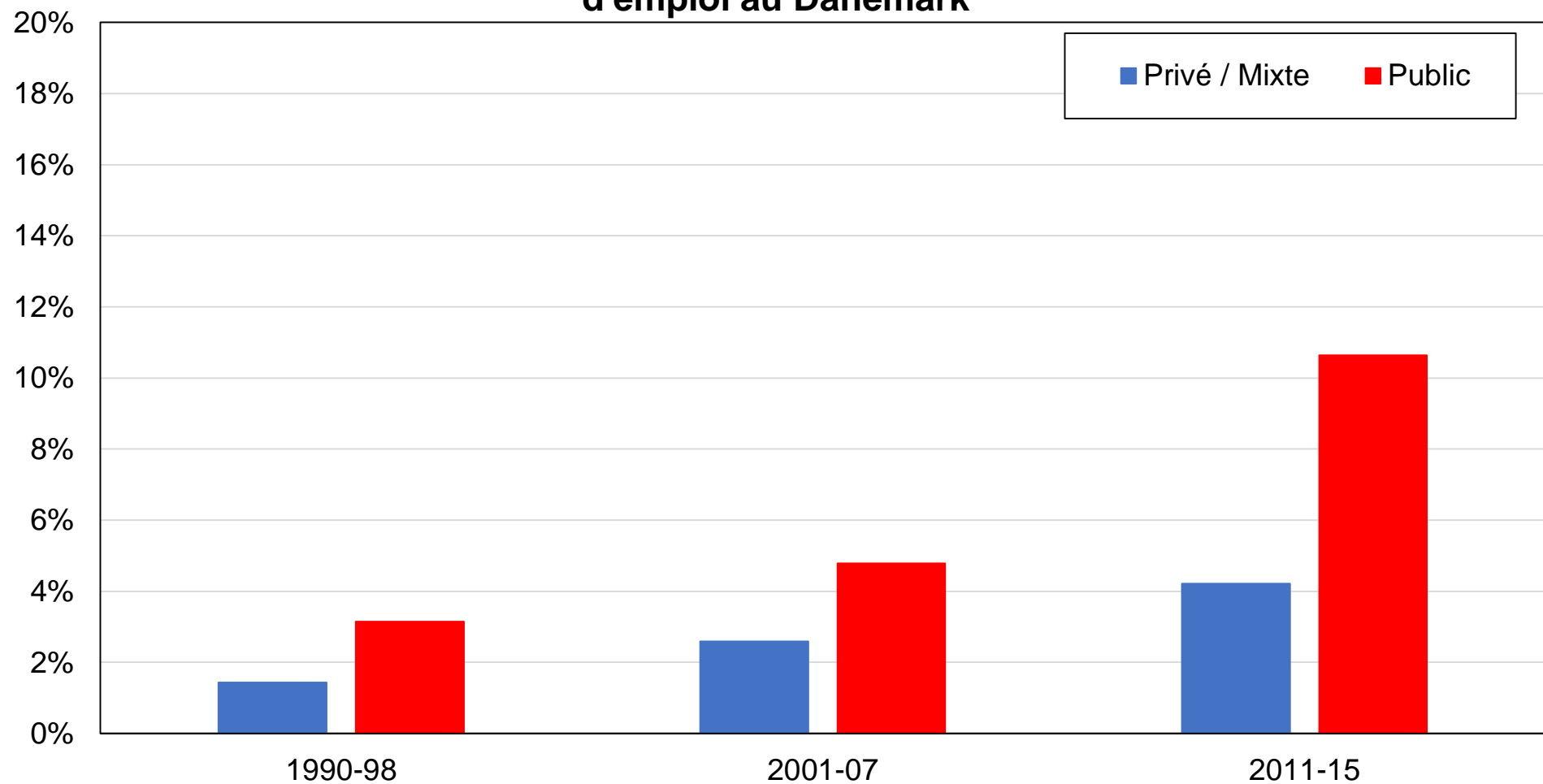

Source: calculs des auteurs à partir d'enquêtes post-électorales danoises.

Note: le graphique montre la part des voix obtenue par l'Alliance rouge et verte par secteur d'emploi.

Graphique BC31 - Vote Venstre par niveau de diplôme au Danemark

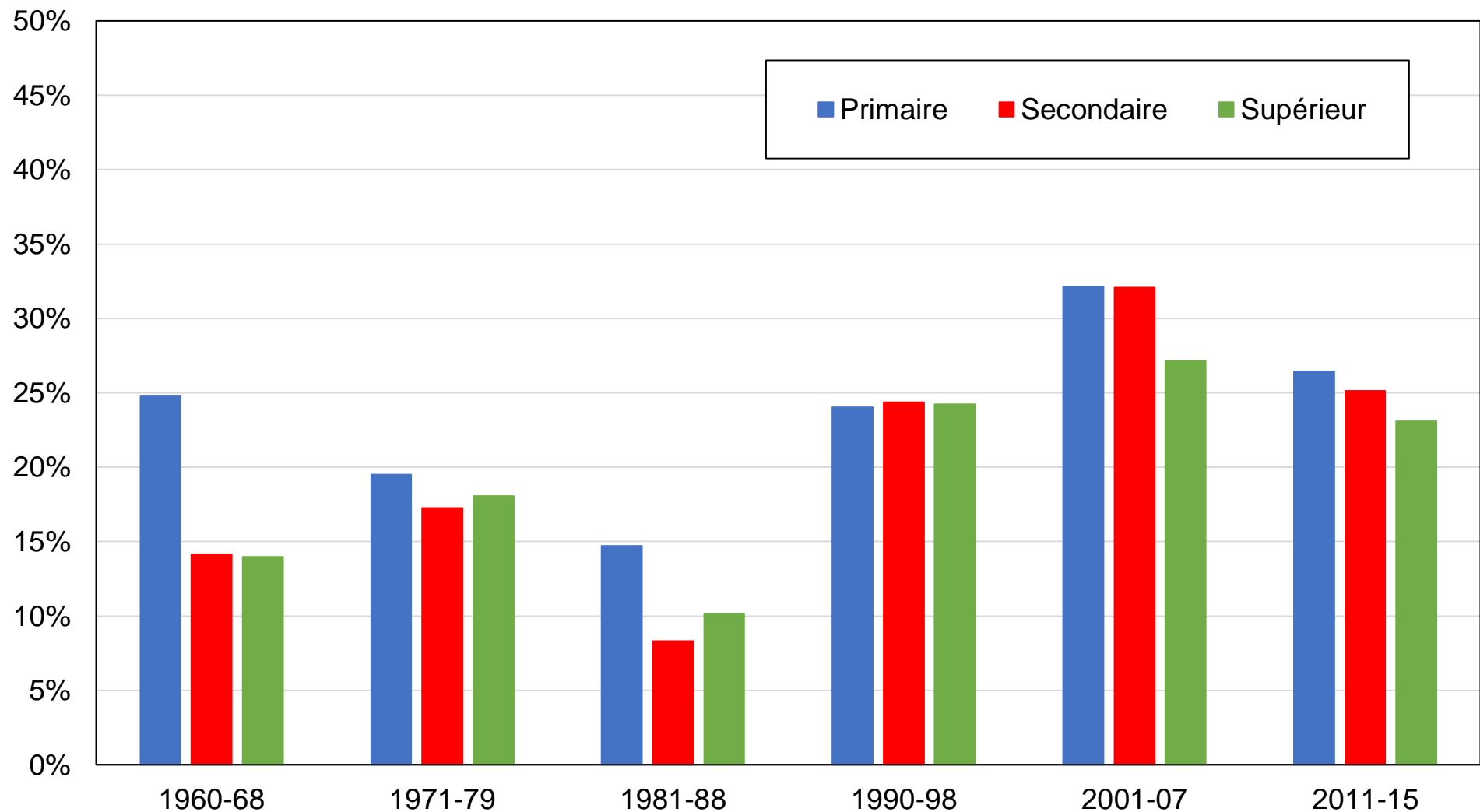

Source: calculs des auteurs à partir d'enquêtes post-électorales danoises.

Note: le graphique montre la part des voix obtenue par Venstre par niveau de diplôme.

Graphique BC32 - Vote Venstre par groupe de revenu au Danemark

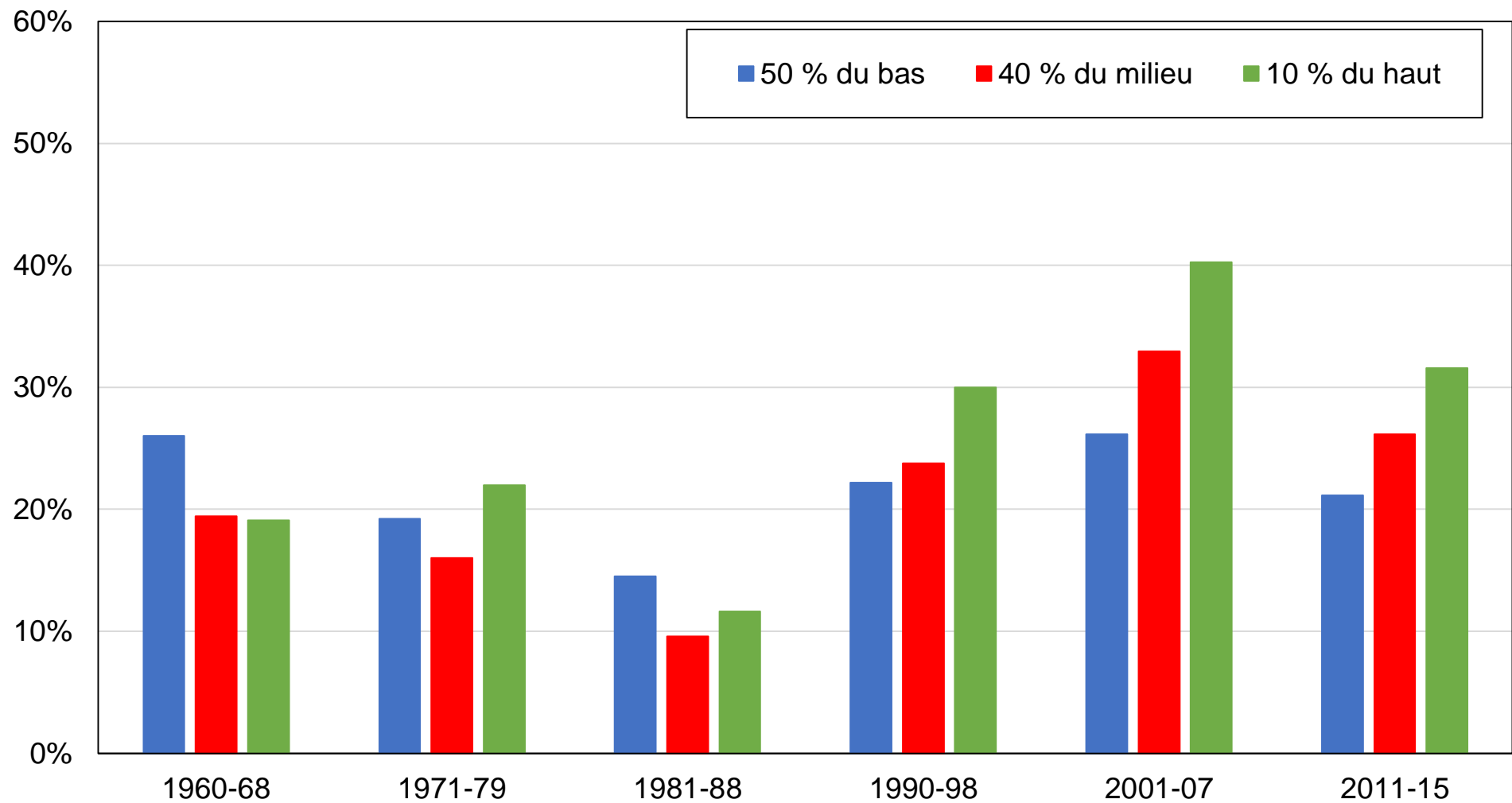

Source: calculs des auteurs à partir d'enquêtes post-électorales danoises.

Note: le graphique montre la part des voix obtenue par Venstre par groupe de revenu.

Graphique BC33 - Vote Venstre par genre au Danemark

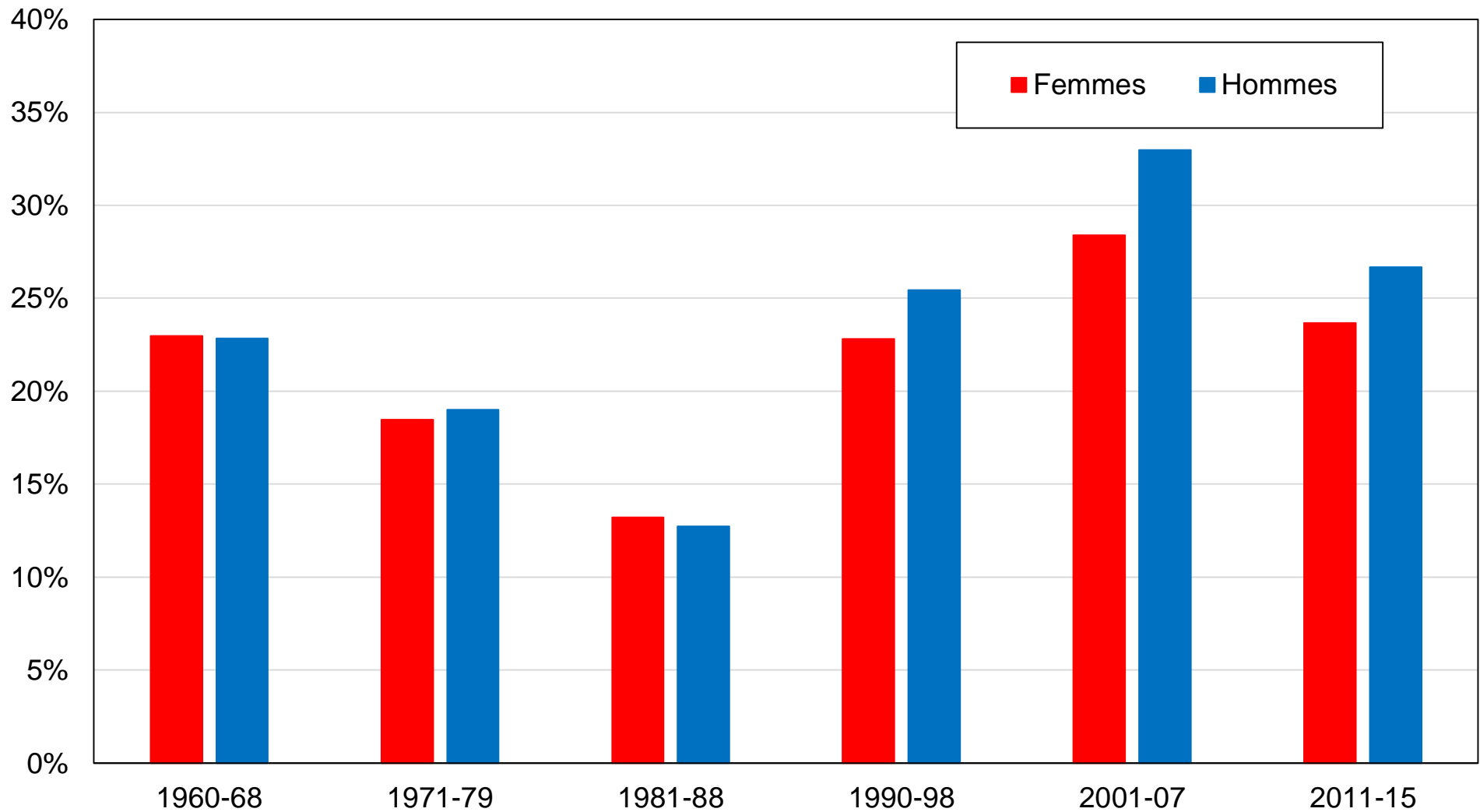

Source: calculs des auteurs à partir d'enquêtes post-électorales danoises.

Note: le graphique montre la part des voix obtenue par Venstre par genre.

Graphique BC34 - Vote Venstre par tranche d'âge au Danemark

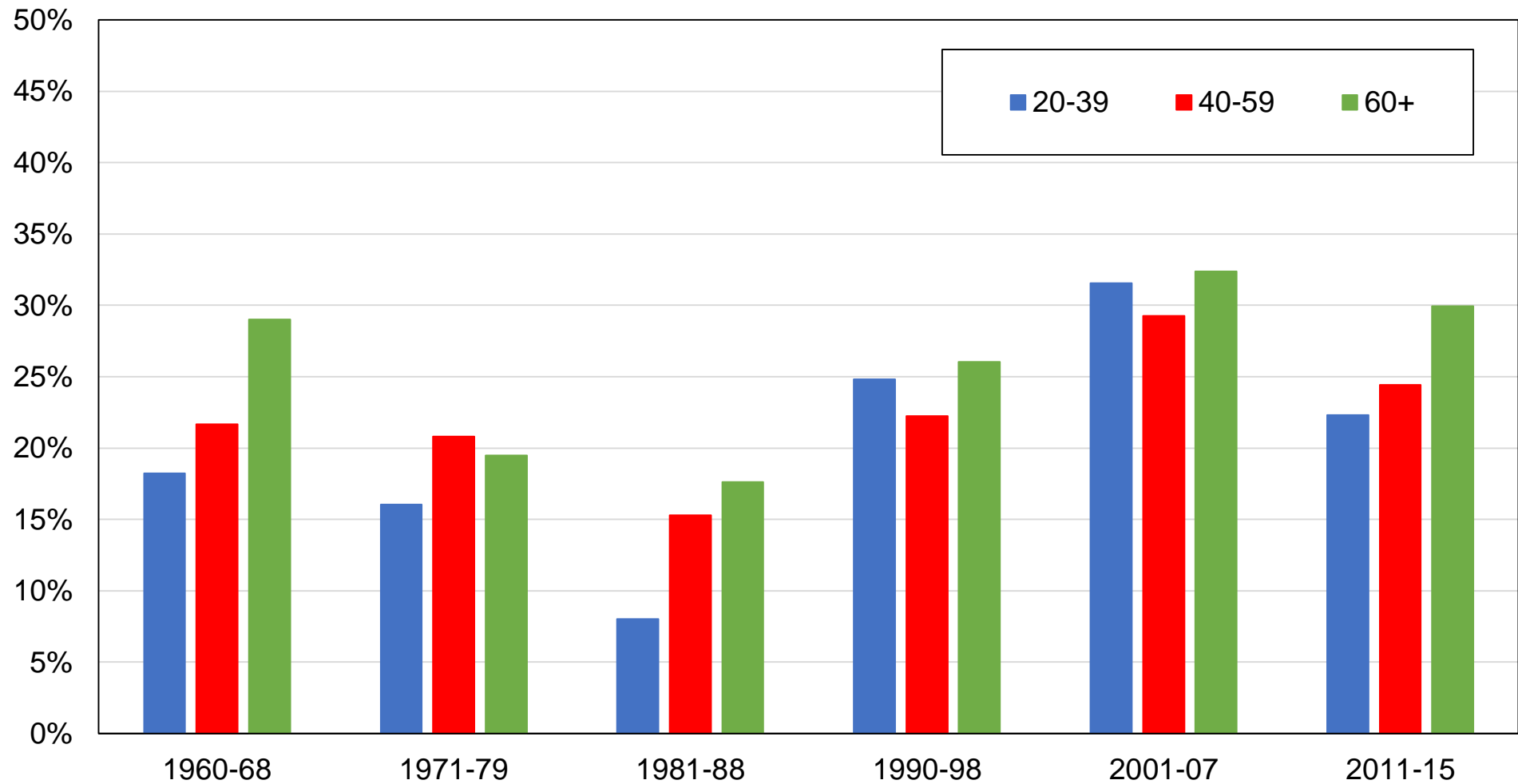

Source: calculs des auteurs à partir d'enquêtes post-électorales danoises.

Note: le graphique montre la part des voix obtenue par Venstre par tranche d'âge.

Graphique BC35 - Vote Venstre par secteur d'emploi au Danemark

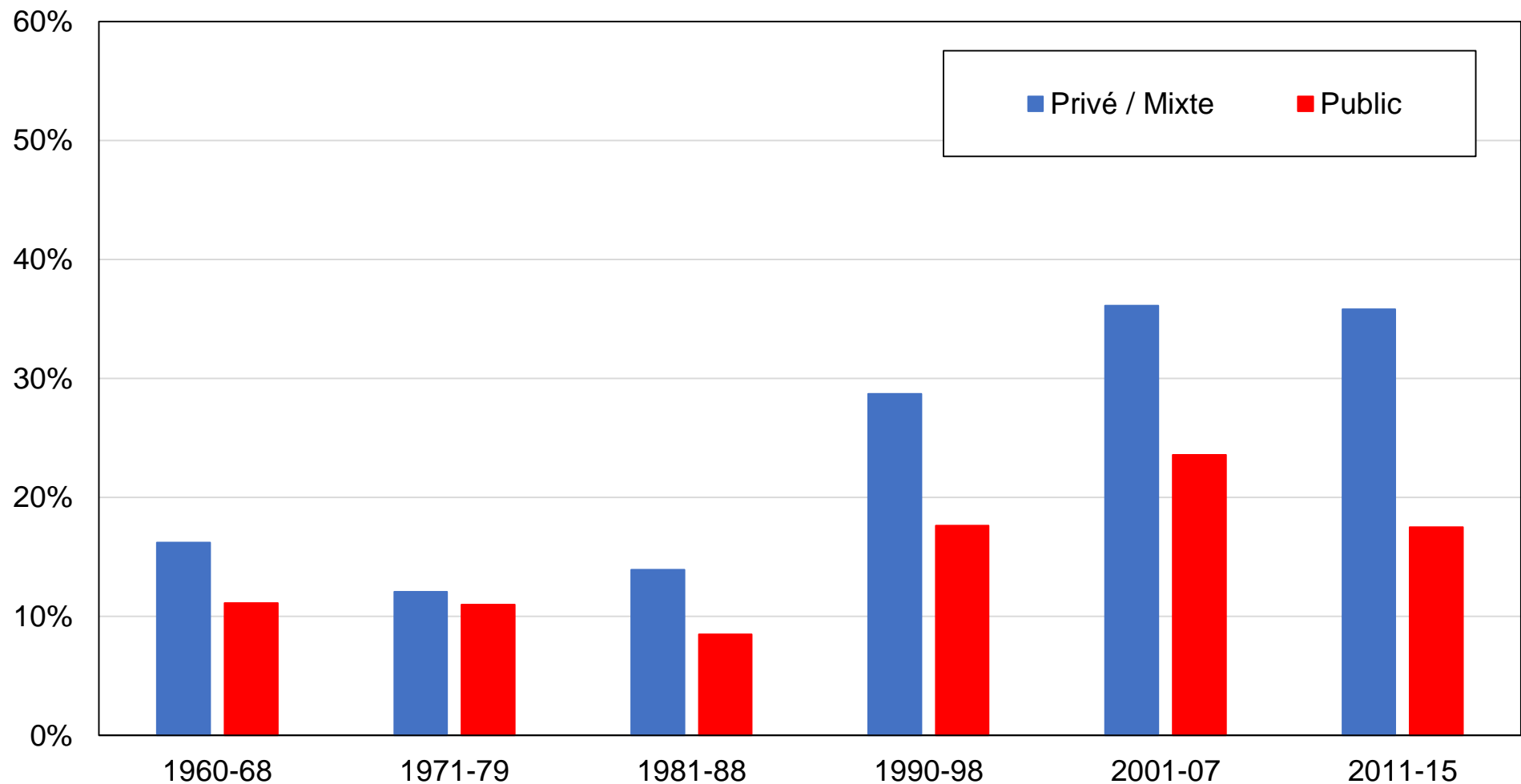

Source: calculs des auteurs à partir d'enquêtes post-électorales danoises.

Note: le graphique montre la part des voix obtenue par Venstre par secteur d'emploi.

Graphique BC36 - Décomposition du vote de gauche parmi les électeurs diplômés du primaire au Danemark

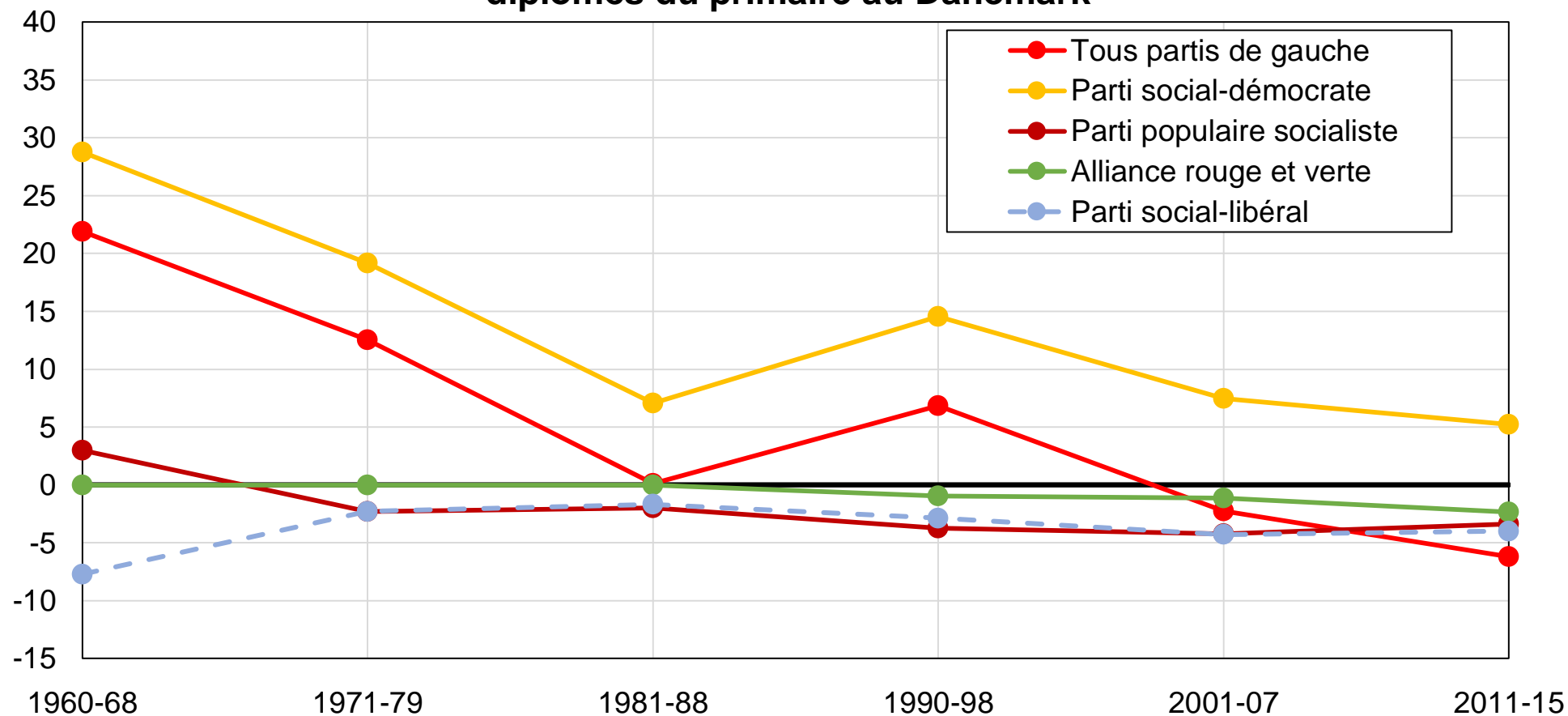

Source: calculs des auteurs à partir d'enquêtes post-électorales danoises.

Note: le graphique montre la différence entre la part des électeurs diplômés du primaire et la part des autres électeurs votant pour les principaux partis de gauche et libéraux, après contrôles pour revenu, genre, âge, statut marital, situation d'emploi, appartenance syndicale, et région. Le Parti social-libéral est représenté sous forme de tirets du fait de son orientation idéologique différente de celle des autres partis.

Graphique BC37 - Décomposition du vote de gauche parmi les diplômés du supérieur au Danemark

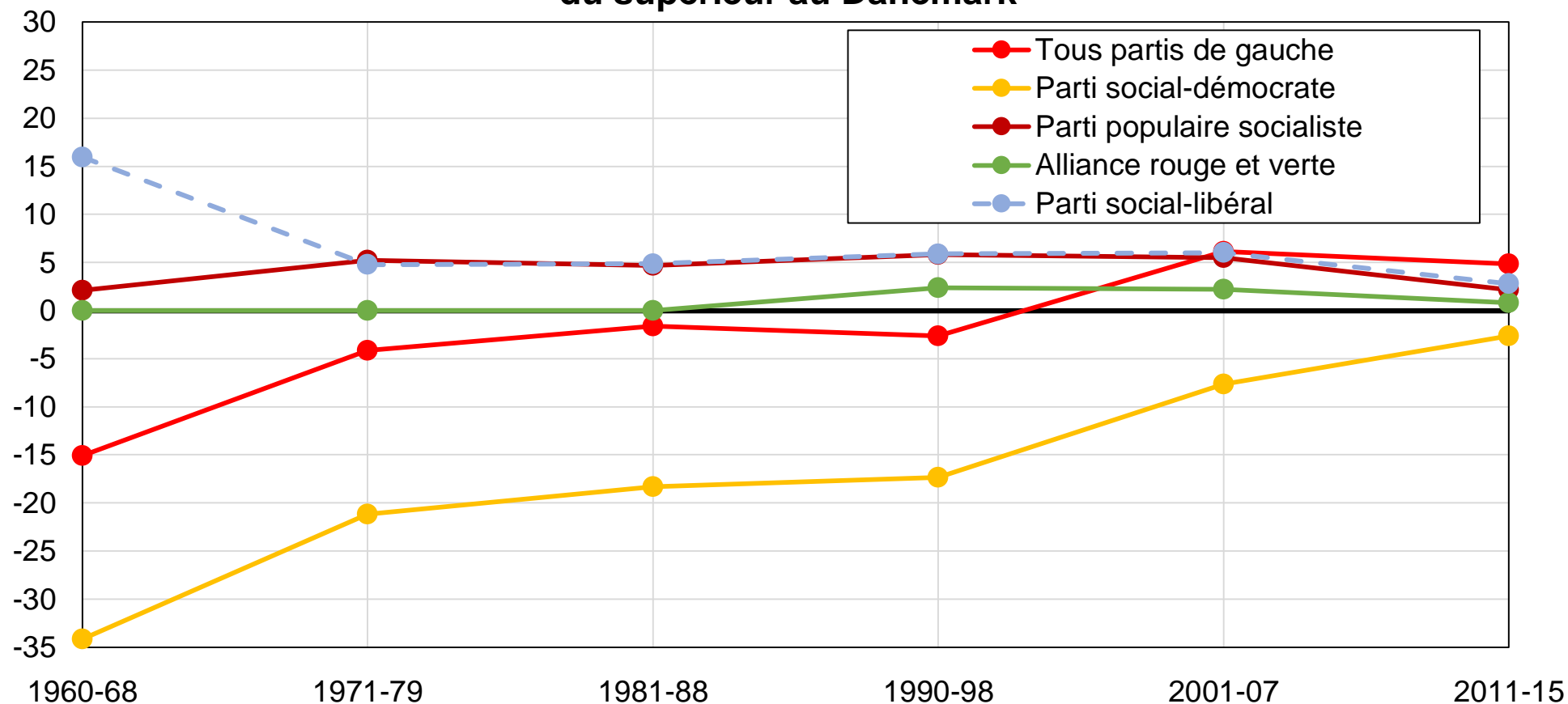

Source: calculs des auteurs à partir d'enquêtes post-électorales danoises.

Note: le graphique montre la différence entre la part des diplômés du supérieur et la part des autres électeurs votant pour les principaux partis de gauche et libéraux, après contrôles pour revenu, genre, âge, statut marital, situation d'emploi, appartenance syndicale, et région. Le Parti social-libéral est représenté sous forme de tirets du fait de son orientation idéologique différente de celle des autres partis.

Graphique BC38 - Décomposition du vote de droite parmi les électeurs diplômés du primaire au Danemark

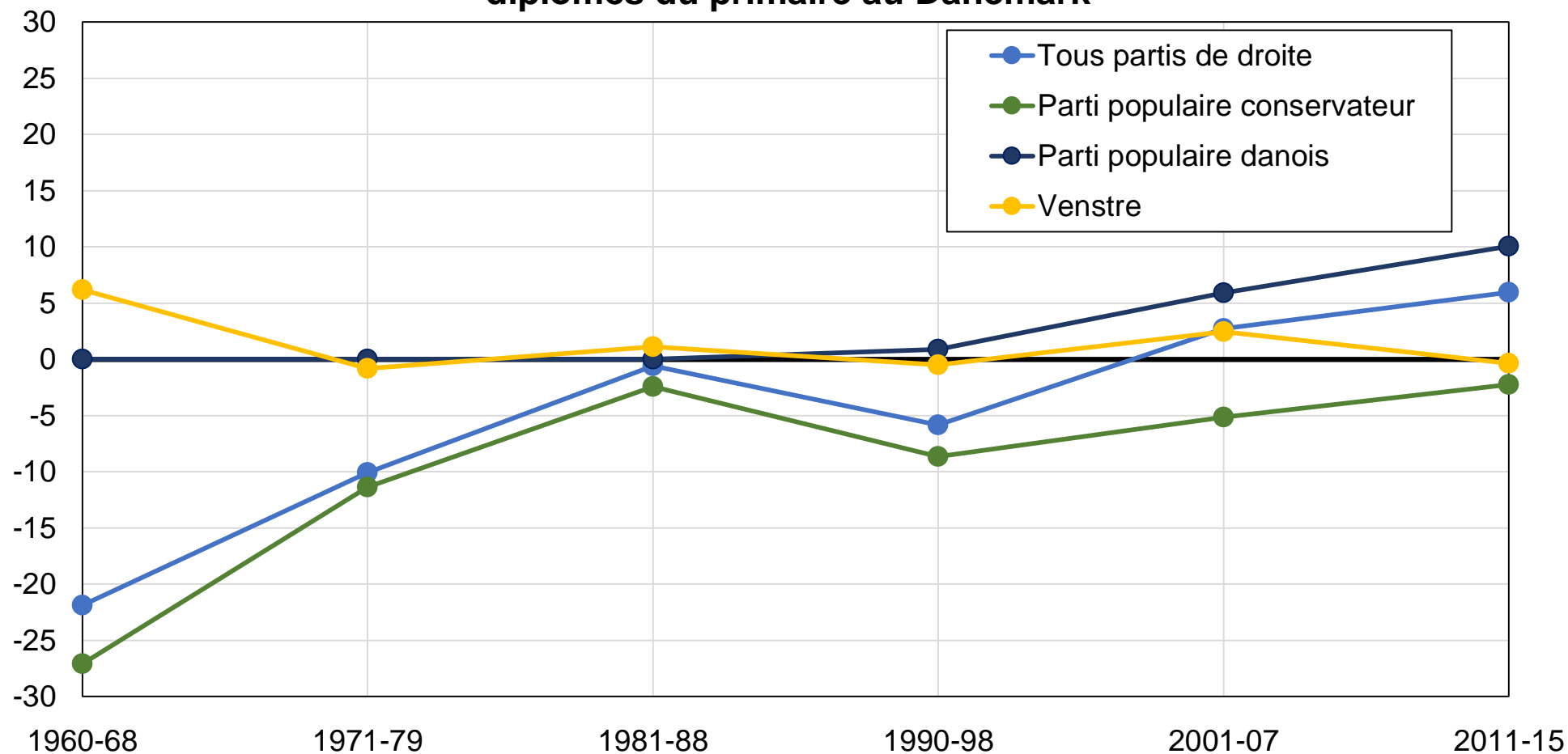

Source: calculs des auteurs à partir d'enquêtes post-électorales danoises.

Note: le graphique montre la différence entre la part des électeurs diplômés du primaire et la part des autres électeurs votant pour les principaux partis de droite, après contrôles pour revenu, genre, âge, statut marital, situation d'emploi, appartenance syndicale, et région.

Graphique BC39 - Décomposition du vote de droite parmi les diplômés du supérieur au Danemark

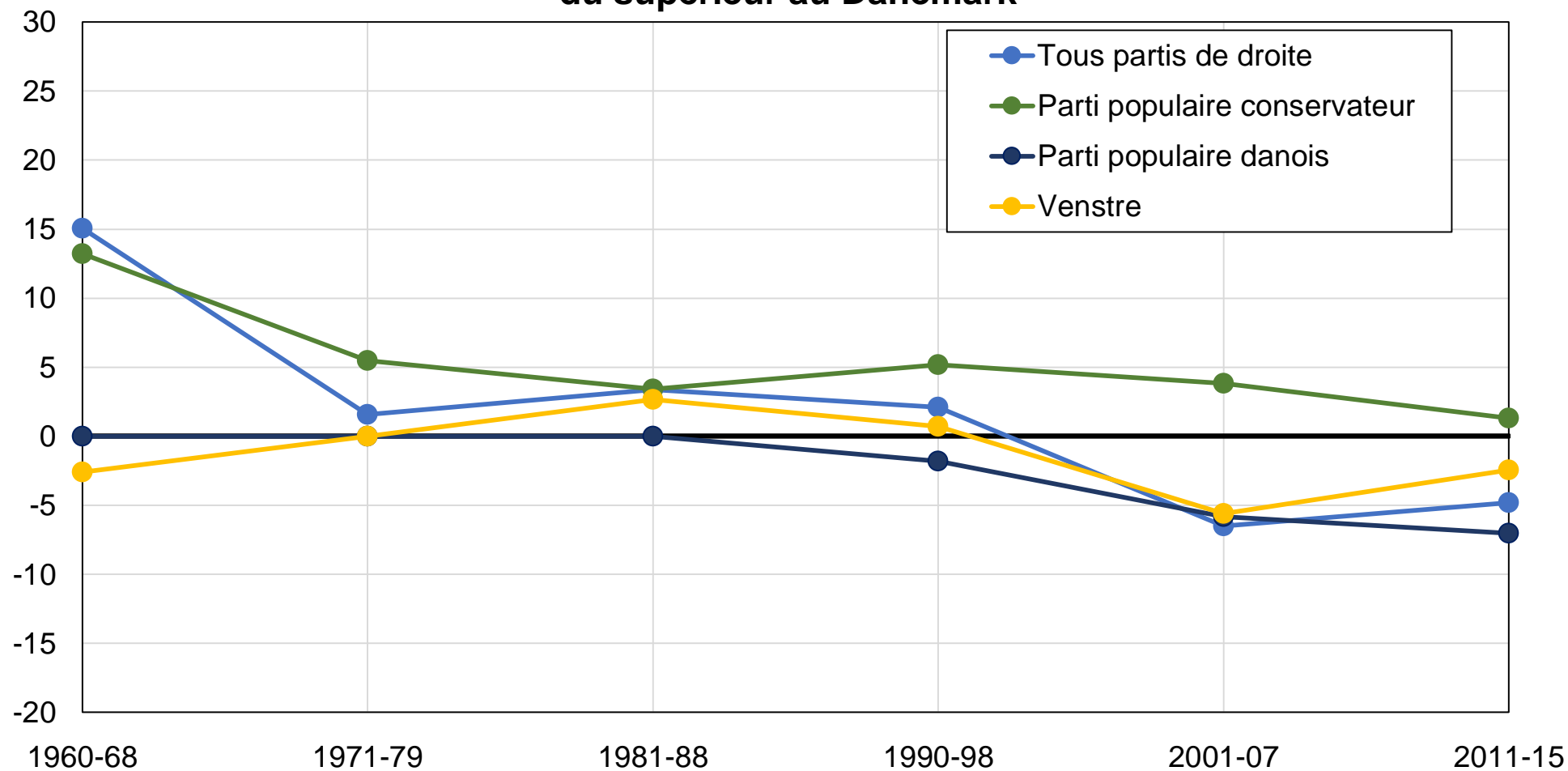

Source: calculs des auteurs à partir d'enquêtes post-électorales danoises.

Note: le graphique montre la différence entre la part des diplômés du supérieur et la part des autres électeurs votant pour les principaux partis de droite, après contrôles pour revenu, genre, âge, statut marital, situation d'emploi, appartenance syndicale, et région.

Graphique BC40 - Décomposition du vote de gauche parmi les femmes au Danemark

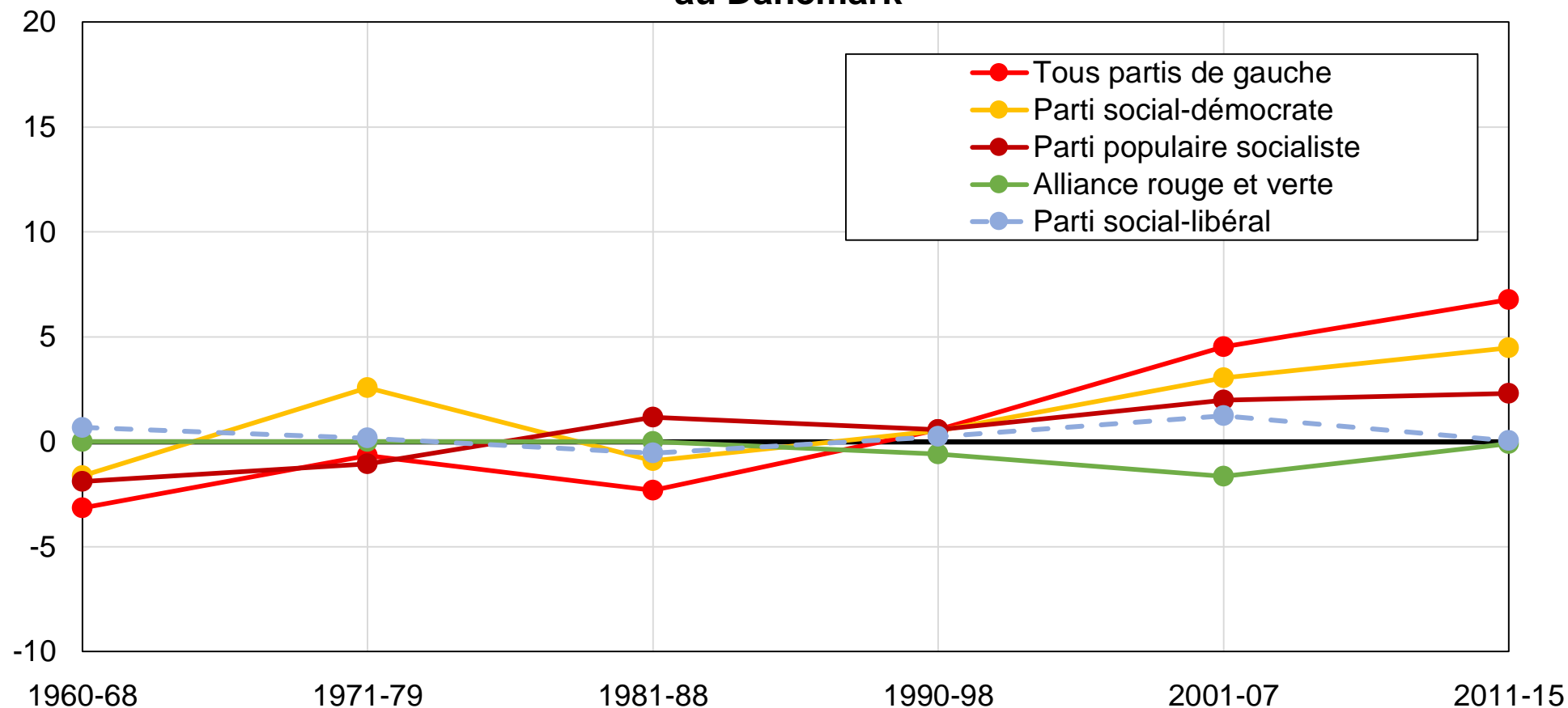

Source: calculs des auteurs à partir d'enquêtes post-électorales danoises.

Note: le graphique montre la différence entre la part des femmes et la part des hommes votant pour les principaux partis de gauche et libéraux, après contrôles pour revenu, diplôme, âge, statut marital, région, et secteur d'emploi. Le Parti social-libéral est représenté sous forme de tirets du fait de son orientation idéologique différente de celle des autres partis.

Graphique BC41 - Décomposition du vote de gauche parmi les employés du secteur privé au Danemark

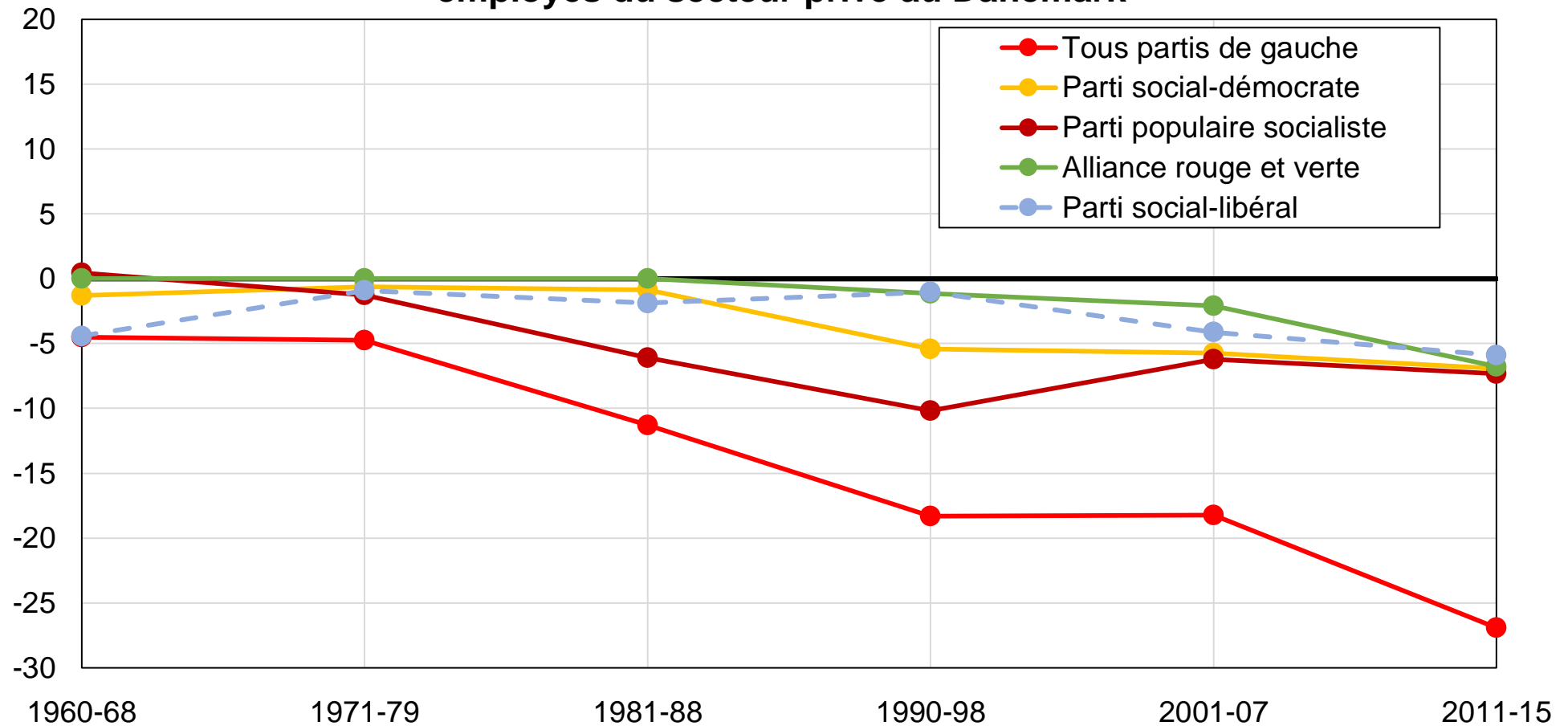

Source: calculs des auteurs à partir d'enquêtes post-électorales danoises.

Note: le graphique montre la différence entre la part des salariés du secteur privé et la part des salariés du secteur public votant pour les principaux partis de gauche et libéraux, après contrôles pour revenu, diplôme, âge, genre, statut marital, et région. Le Parti social-libéral est représenté sous forme de tirets du fait de son orientation idéologique différente de celle des autres parti.

Graphique BC42 - Décomposition du vote de droite parmi les employés du secteur privé au Danemark

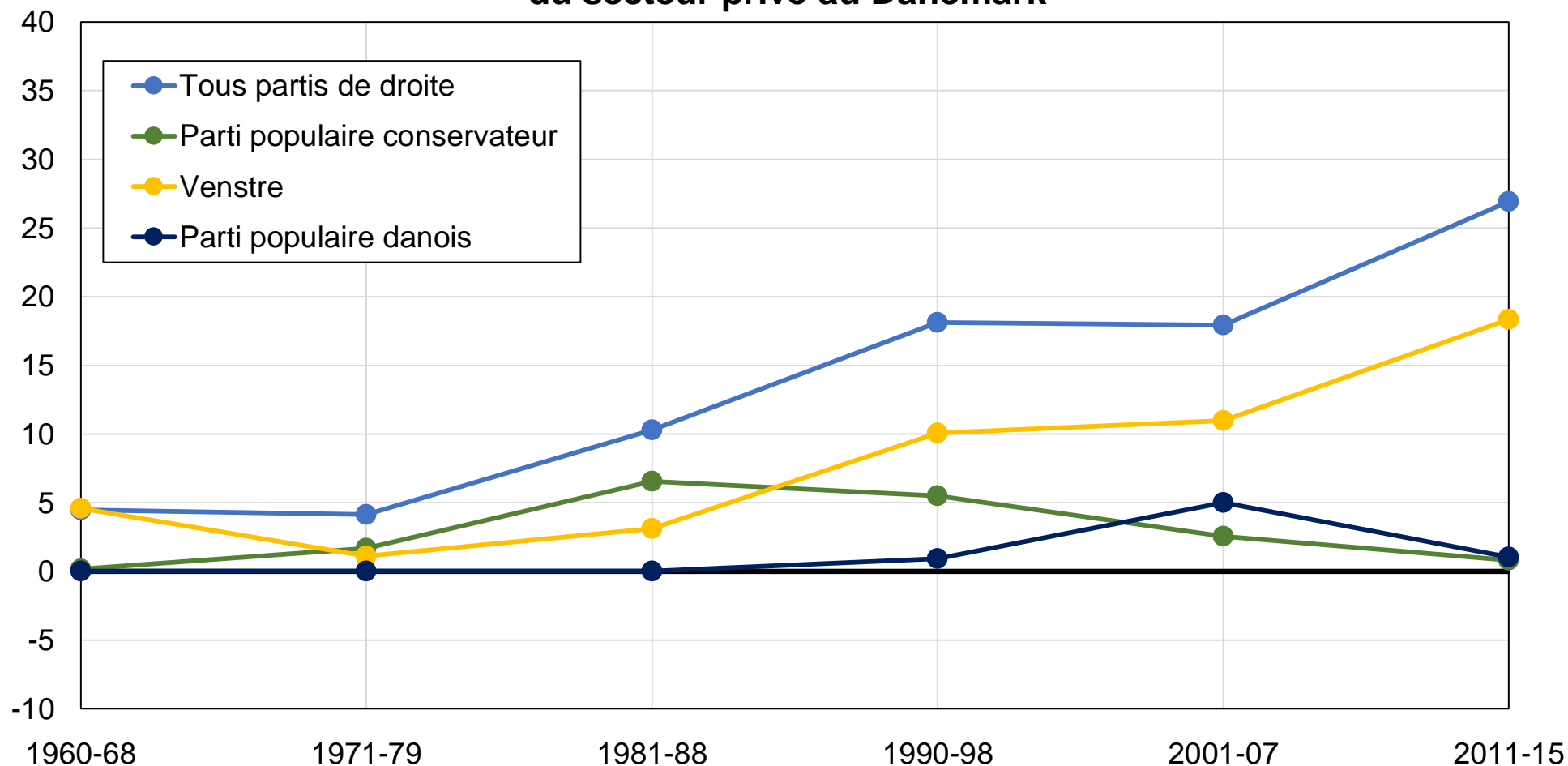

Source: calculs des auteurs à partir d'enquêtes post-électorales danoises.

Note: le graphique montre la différence entre la part des salariés du secteur privé et la part des salariés du secteur public votant pour les principaux partis de droite, après contrôles pour revenu, diplôme, âge, genre, statut marital, et région.

Tableau BD1 - Sources de données au Danemark

Année	Enquête	Source	Échantillon
1960	Election Study 1971	Danish National Archives	793
1964	Election Study 1971	Danish National Archives	925
1966	Election Study 1971	Danish National Archives	1019
1968	Election Study 1971	Danish National Archives	1094
1971	Election Study 1971	Danish National Archives	1302
1973	Election Study 1973	Danish National Archives	533
1975	Election Study 1975	Danish National Archives	1600
1977	Election Study 1977	Danish National Archives	1602
1979	Election Study 1979	Danish National Archives	1990
1981	Election Study 1981	Danish National Archives	969
1984	Election Study 1984	Danish National Archives	1991
1987	Election Study 1987	Danish National Archives	4088
1988	Election Study 1988	Danish National Archives	3189
1990	Election Study 1990	Danish National Archives	1008
1994	Election Study 1994	Danish National Archives	2021
1998	Election Study 1998	Danish National Archives	2001
2001	Election Study 2001	Danish National Archives	2029
2005	Election Study 2005	Danish National Archives	2265
2007	Election Study 2007	Danish National Archives	4018
2011	Election Study 2011	Danish National Archives	2078
2015	Election Study 2015	Danish National Archives	4147

Source: auteurs.

Note: le tableau présente les enquêtes utilisées, les sources de données et les tailles d'échantillon. Les résultats pour les années 1960 sont obtenus à partir de questions rétrospectives.

Tableau BD2 - Statistiques descriptives complètes par décennie au Danemark

	1960-68	1971-79	1981-88	1990-98	2001-07	2011-15
Âge : 20-39	40%	33%	40%	39%	29%	36%
Âge : 40-59	35%	33%	31%	35%	38%	37%
Âge : 60+	25%	34%	29%	26%	33%	27%
Classe ouvrière	41%	42%	39%	34%		24%
Classe moyenne / supérieure / aucun	59%	58%	61%	66%		76%
Diplôme : Primaire	81%	70%	69%	41%	30%	25%
Diplôme : Secondaire	15%	21%	17%	34%	39%	49%
Diplôme : Supérieur	4%	9%	14%	26%	30%	27%
Situation d'emploi : Actif (Public)	17%	19%	23%	25%	22%	29%
Situation d'emploi : Actif (privé)	38%	32%	35%	35%	35%	44%
Situation d'emploi : Chômeurs/Inactifs	45%	49%	42%	40%	44%	26%
Propriété logeHommet : Oui	42%	32%	30%	29%	26%	32%
Propriété logeHommet : Non	58%	68%	70%	71%	74%	68%
Statut marital : Célibataires	22%	22%	34%	34%	33%	49%
Statut marital : Mariés ou en couple	78%	78%	66%	66%	67%	51%
Région : Région-Capitale	22%	24%	27%	24%	30%	26%
Région : Jutland central	30%	26%	34%	23%	23%	28%
Région : Jutland du Nord	14%	10%	11%	9%	9%	9%
Région : Danemark du Sud	15%	21%	11%	25%	23%	24%
Région : Sjaelland	19%	19%	17%	18%	15%	13%
Localisation : Zones urbaines		68%	71%	81%	79%	62%
Localisation : Zones rurales		32%	29%	19%	21%	38%
Secteur d'emploi : Privé / Mixte	69%	62%	60%	59%	61%	60%
Secteur d'emploi : Public	31%	38%	40%	41%	39%	40%
Genre : Femmes	51%	51%	54%	49%	47%	50%
Genre : Hommes	49%	49%	46%	51%	53%	50%
Syndiqué : Oui		52%	46%	26%	33%	39%
Syndiqué : Non		48%	54%	74%	67%	61%

Source: calculs des auteurs à partir de d'enquêtes post-électorales danoises.

Note: le tableau présente des statistiques descriptives pour un ensemble de