

Chapitre 4. "Transformation des systèmes de partis, clivages socioéconomiques et nationalisme au Danemark, en Finlande, en Islande, en Norvège et en Suède, 1956-2017"

Clara MARTÍNEZ-TOLEDANO et Alice SODANO

Annexe E - Islande

Graphiques et tableaux principaux

Graphique E1	Résultats d'élections en Islande, 1946-2017
Graphique E2	Le système d'élites multiples islandais
Graphique E3	Vote de gauche par catégorie socioprofessionnelle en Islande
Tableau E1	Structures des clivages politiques en Islande, 2016-2017

Annexe - Résultats d'élections et composition de l'électorat

Graphique EA1	Résultats d'élections en Islande par groupe, 1946-2017
Graphique EA2	Composition de l'électorat par niveau de diplôme en Islande

Annexe - Structure du vote pour les partis de gauche

Graphique EB1	Vote de gauche par niveau de diplôme en Islande
Graphique EB2	Vote de gauche par décile de revenu en Islande (barres)
Graphique EB3	Vote de gauche par décile de revenu en Islande (lignes)
Graphique EB4	Vote de gauche par groupe de revenu en Islande
Graphique EB5	Vote de gauche par fréquentation des églises en Islande
Graphique EB6	Vote de gauche par appartenance syndicale en Islande
Graphique EB7	Vote de gauche par localisation rurale/urbaine en Islande
Graphique EB8	Vote de gauche par région en Islande
Graphique EB9	Vote de gauche par genre en Islande
Graphique EB10	Vote de gauche par secteur d'emploi en Islande
Graphique EB11	Vote de gauche par statut marital en Islande
Graphique EB12	Vote de gauche par statut de propriété du logement en Islande
Graphique EB13	Vote de gauche par tranche d'âge en Islande
Graphique EB14	Vote de gauche par situation d'emploi en Islande
Graphique EB15	Vote de gauche par appartenance religieuse en Islande
Graphique EB16	Vote de gauche parmi les électeurs les plus diplômés et les plus aisés en Islande, après contrôles
Graphique EB17	Vote de gauche parmi les diplômés du supérieur en Islande
Graphique EB18	Vote de gauche parmi les électeurs les plus diplômés en Islande
Graphique EB19	Vote de gauche parmi les électeurs diplômés du primaire en Islande
Graphique EB20	Vote de gauche parmi les salariés du secteur public en Islande

Graphique EB21	Vote de gauche parmi les électeurs les plus aisés en Islande
Graphique EB22	Vote de gauche parmi les femmes en Islande
Graphique EB23	Vote de gauche parmi les électeurs les plus jeunes en Islande
Graphique EB24	Vote de gauche dans les zones rurales en Islande
Graphique EB25	Vote de gauche parmi les diplômés du supérieur : le rôle de la classe sociale en Islande

Annexe - Structure du vote pour des partis spécifiques

Graphique EC1	Vote social-démocrate par niveau de diplôme en Islande
Graphique EC2	Vote social-démocrate par groupe de revenu en Islande
Graphique EC3	Vote social-démocrate par genre en Islande
Graphique EC4	Vote social-démocrate par tranche d'âge en Islande
Graphique EC5	Vote pour le Mouvement des verts et de gauche par niveau de diplôme en Islande
Graphique EC6	Vote pour le Mouvement des verts et de gauche par groupe de revenu en Islande
Graphique EC7	Vote pour le Mouvement des verts et de gauche par genre en Islande
Graphique EC8	Vote pour le Mouvement des verts et de gauche par tranche d'âge en Islande
Graphique EC9	Vote pour le Parti pirate par niveau de diplôme en Islande
Graphique EC10	Vote pour le Parti pirate par groupe de revenu en Islande
Graphique EC11	Vote pour le Parti pirate par tranche d'âge en Islande
Graphique EC12	Vote pour le Parti pirate par genre en Islande
Graphique EC13	Vote pour le Parti du progrès par niveau de diplôme en Islande
Graphique EC14	Vote pour le Parti du progrès par groupe de revenu en Islande
Graphique EC15	Vote pour le Parti du progrès par genre en Islande
Graphique EC16	Vote pour le Parti du progrès par tranche d'âge en Islande
Graphique EC17	Vote pour le Parti de l'indépendance par niveau de diplôme en Islande
Graphique EC18	Vote pour le Parti de l'indépendance par groupe de revenu en Islande
Graphique EC19	Vote pour le Parti de l'indépendance par genre en Islande
Graphique EC20	Vote pour le Parti de l'indépendance par tranche d'âge en Islande
Graphique EC21	Vote pour la Liste des femmes par niveau de diplôme en Islande
Graphique EC22	Vote pour la Liste des femmes par groupe de revenu en Islande
Graphique EC23	Vote pour la Liste des femmes par genre en Islande
Graphique EC24	Vote pour la Liste des femmes par tranche d'âge en Islande
Graphique EC25	Décomposition du vote de gauche parmi les diplômés du supérieur en Islande
Graphique EC26	Décomposition du vote de gauche parmi les femmes en Islande

Tableaux supplémentaires

Tableau ED1	Sources de données
-------------	--------------------

Tableau ED2	Statistiques descriptives complètes par décennie
Tableau ED3	Structures des clivages politiques en Islande, 2016-2017 (complet)

Graphique E1 - Résultats d'élections en Islande, 1946-2017

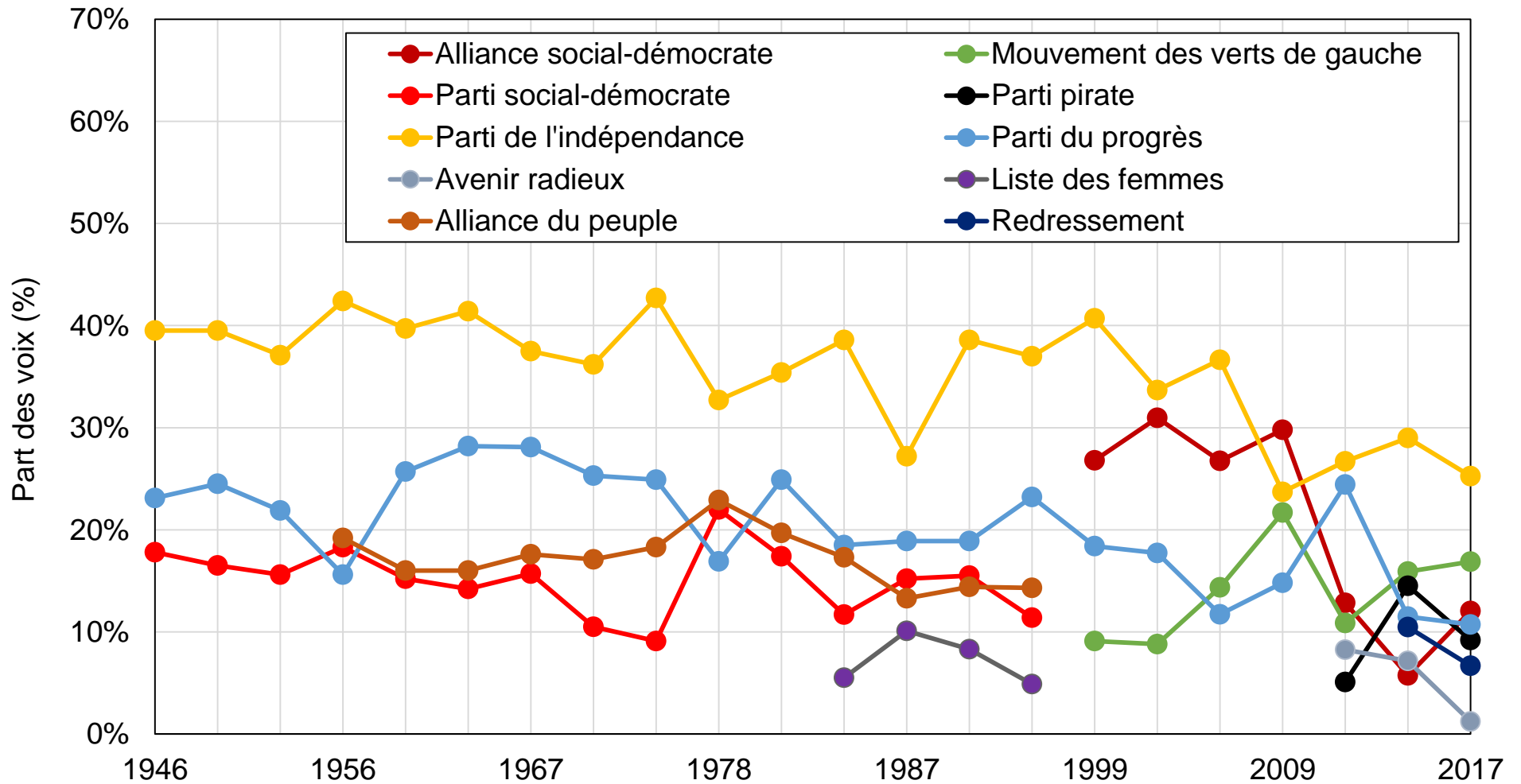

Source: calculs des auteurs à partir des résultats d'élections officiels.

Note: le graphique montre la part des voix obtenue par un ensemble de partis ou de groupes de partis islandais aux élections générales entre 1946 et 2017.

Graphique E2 - Le système d'élites multiples islandais

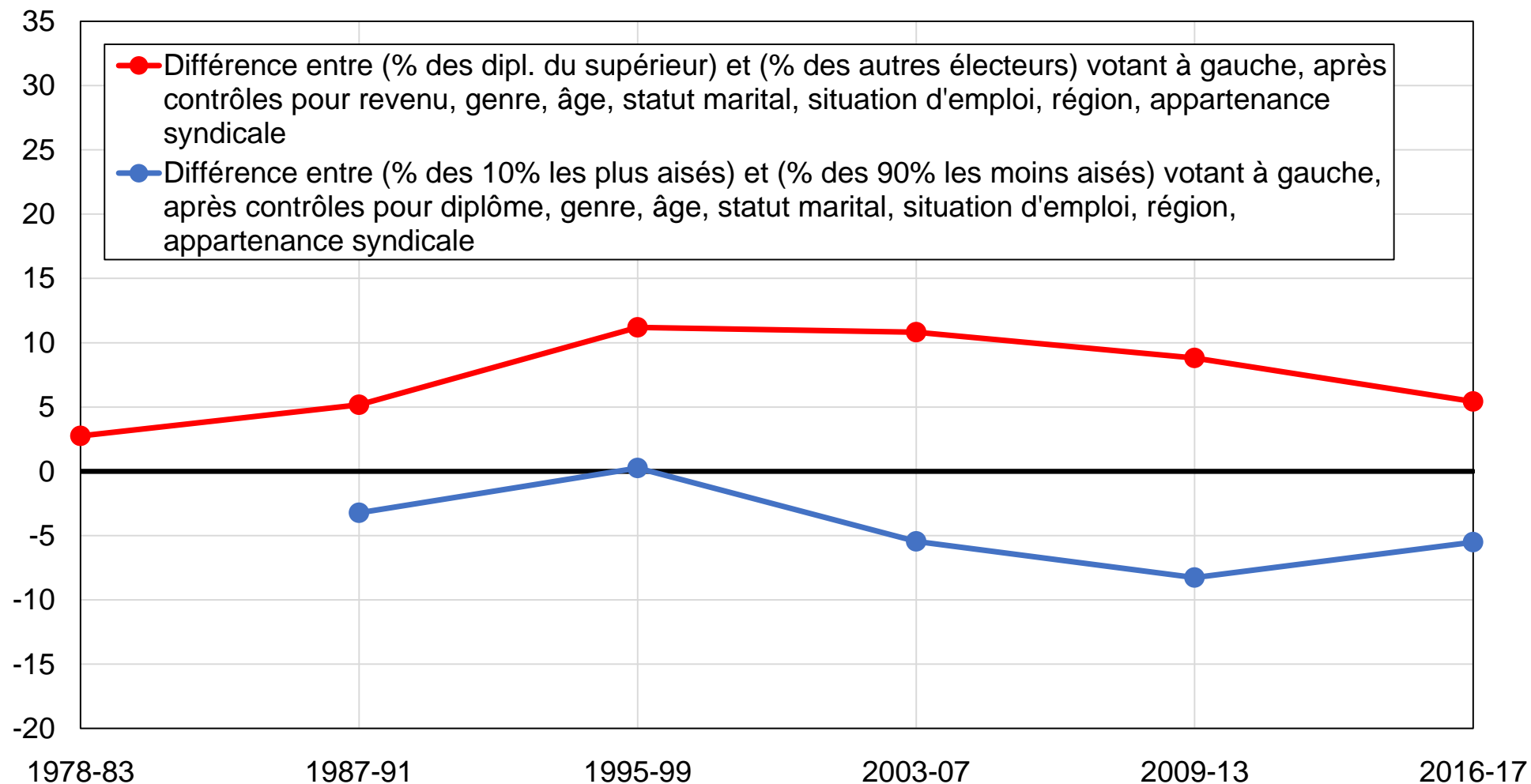

Source: calculs des auteurs à partir d'enquêtes post-électorales islandaises.

Note: le graphique montre l'évolution du soutien relatif des électeurs les plus aisés et les plus éduqués aux partis de gauche après contrôles. L'enquête de 1983 ne contient pas d'information sur le revenu.

Graphique E3 - Vote de gauche par catégorie socioprofessionnelle en Islande

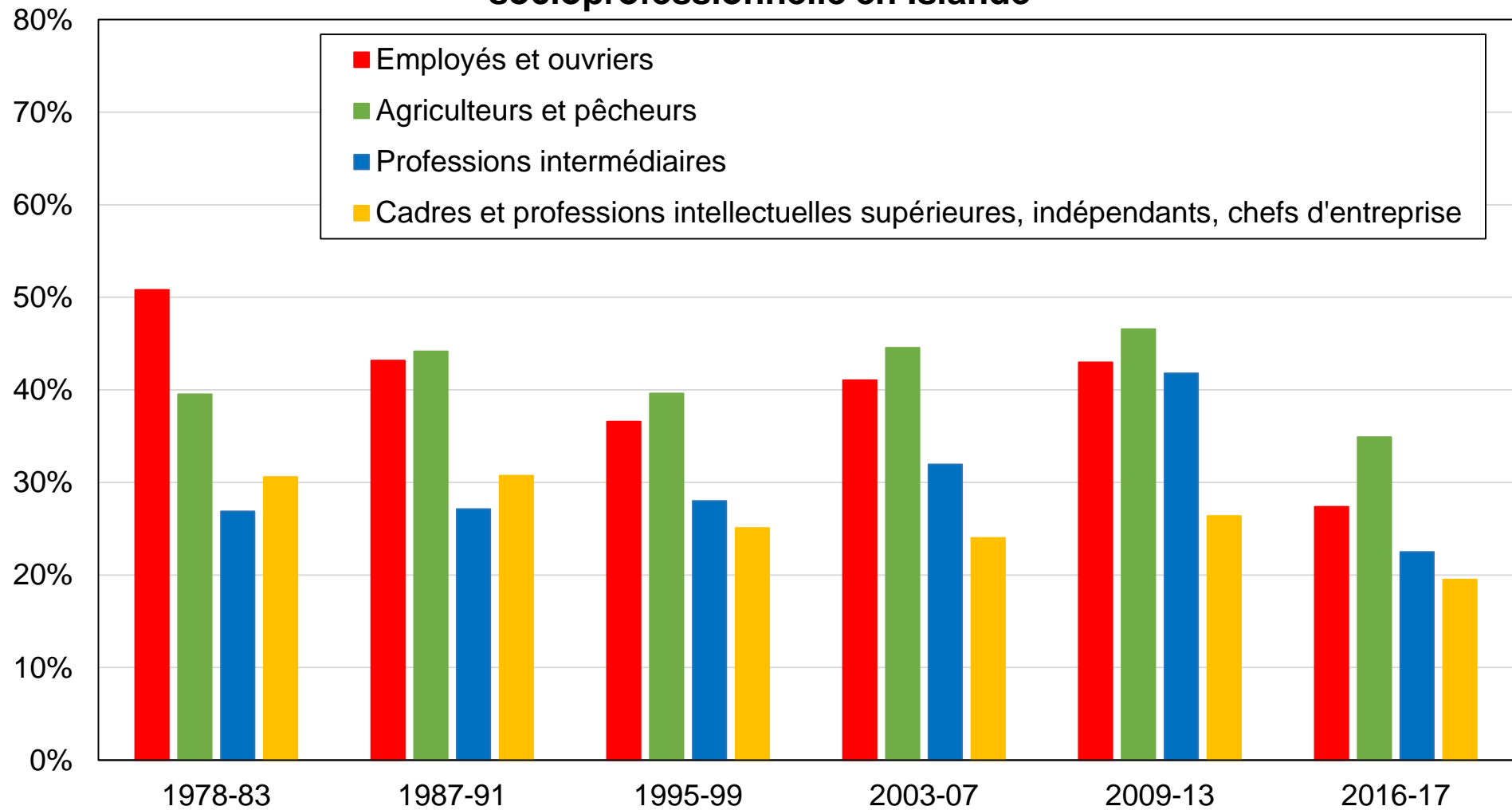

Source: calculs des auteurs à partir d'enquêtes post-électorales islandaises.

Note: le graphique montre la part des voix obtenue par les partis de gauche par catégorie socioprofessionnelle.

Tableau E1 - Structures des clivages politiques en Islande, 2016-2017

	Part des voix (%)						
	Alliance social-démocrate	Mouvement des verts et de gauche	Parti pirate	Parti du progrès	Parti de l'indépendance	Viðreisn	Avenir radieux
Diplôme							
Primaire	6%	15%	8%	16%	27%	5%	3%
Secondaire	9%	16%	9%	12%	30%	7%	3%
Supérieur	12%	20%	8%	7%	24%	13%	6%
Revenu							
50 % du bas	9%	21%	10%	13%	23%	6%	3%
40 % du milieu	10%	15%	8%	12%	28%	11%	5%
10 % du haut	12%	12%	7%	11%	32%	17%	4%
Genre							
Femmes	10%	23%	6%	11%	24%	8%	4%
Hommes	9%	12%	10%	12%	30%	10%	3%
Localisation							
Zones urbaines	9%	18%	9%	7%	27%	12%	5%
Zones rurales	9%	16%	7%	18%	28%	4%	2%
Secteur d'emploi							
Privé/Mixte	7%	14%	9%	12%	30%	12%	4%
Public	13%	26%	7%	11%	19%	8%	5%
Adhésion UE							
Contre	3%	13%	6%	16%	40%	5%	2%
Pour	22%	18%	16%	6%	7%	17%	8%

Source: calculs des auteurs à partir d'enquêtes post-électorales islandaises.

Notes: le tableau présente la part des voix moyennes obtenue par les principaux partis islandais en fonction d'un ensemble de caractéristiques individuelles sur la période 2016-2017.

Graphique EA1 - Résultats d'élections par groupe en Islande, 1946-2017

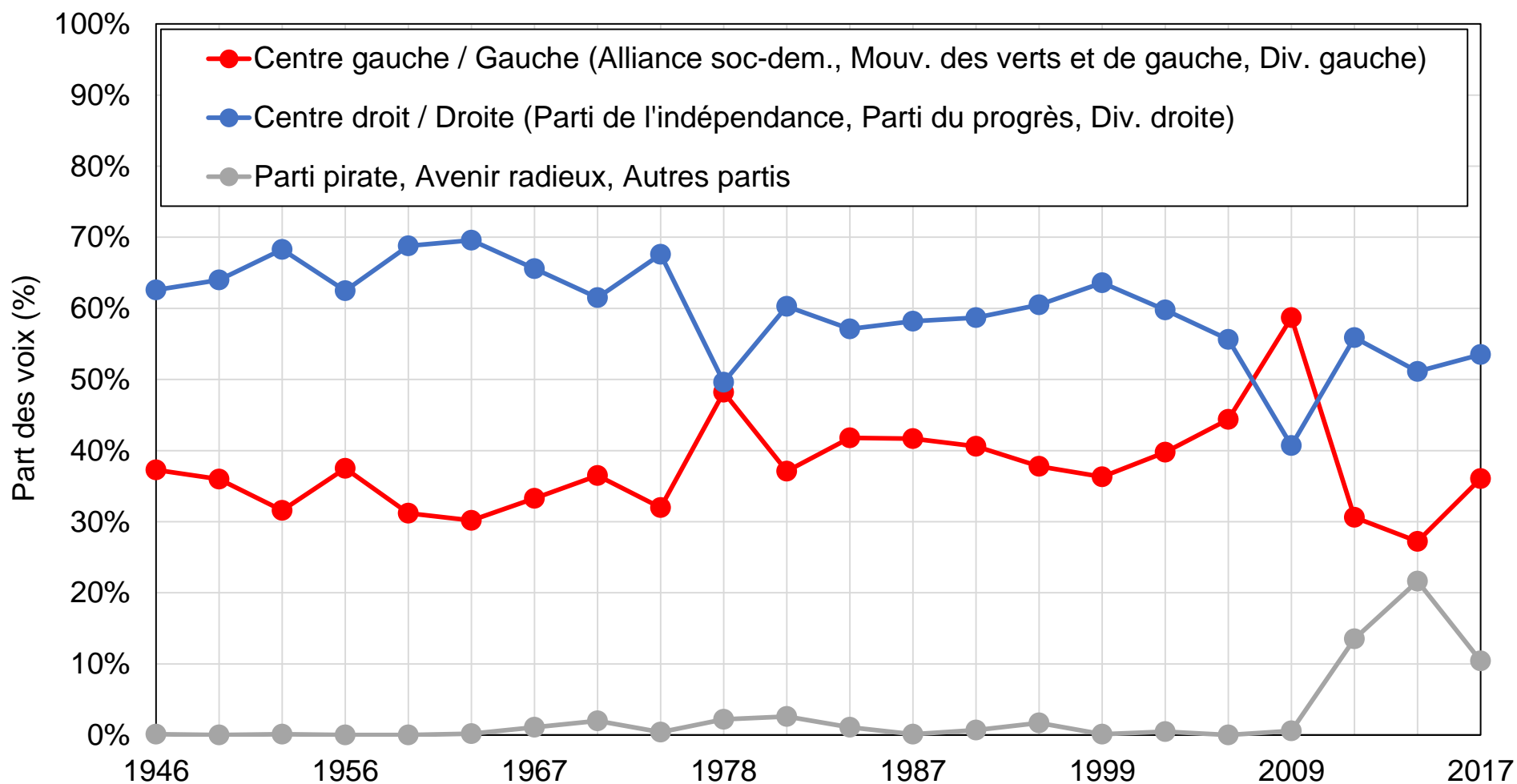

Source: calculs des auteurs à partir des résultats d'élections officiels.

Note: le graphique montre la part des voix obtenue par un ensemble de partis ou de groupes de partis islandais aux élections générales entre 1946 et 2017.

Graphique EA2 - Composition de l'électorat par niveau de diplôme en Islande

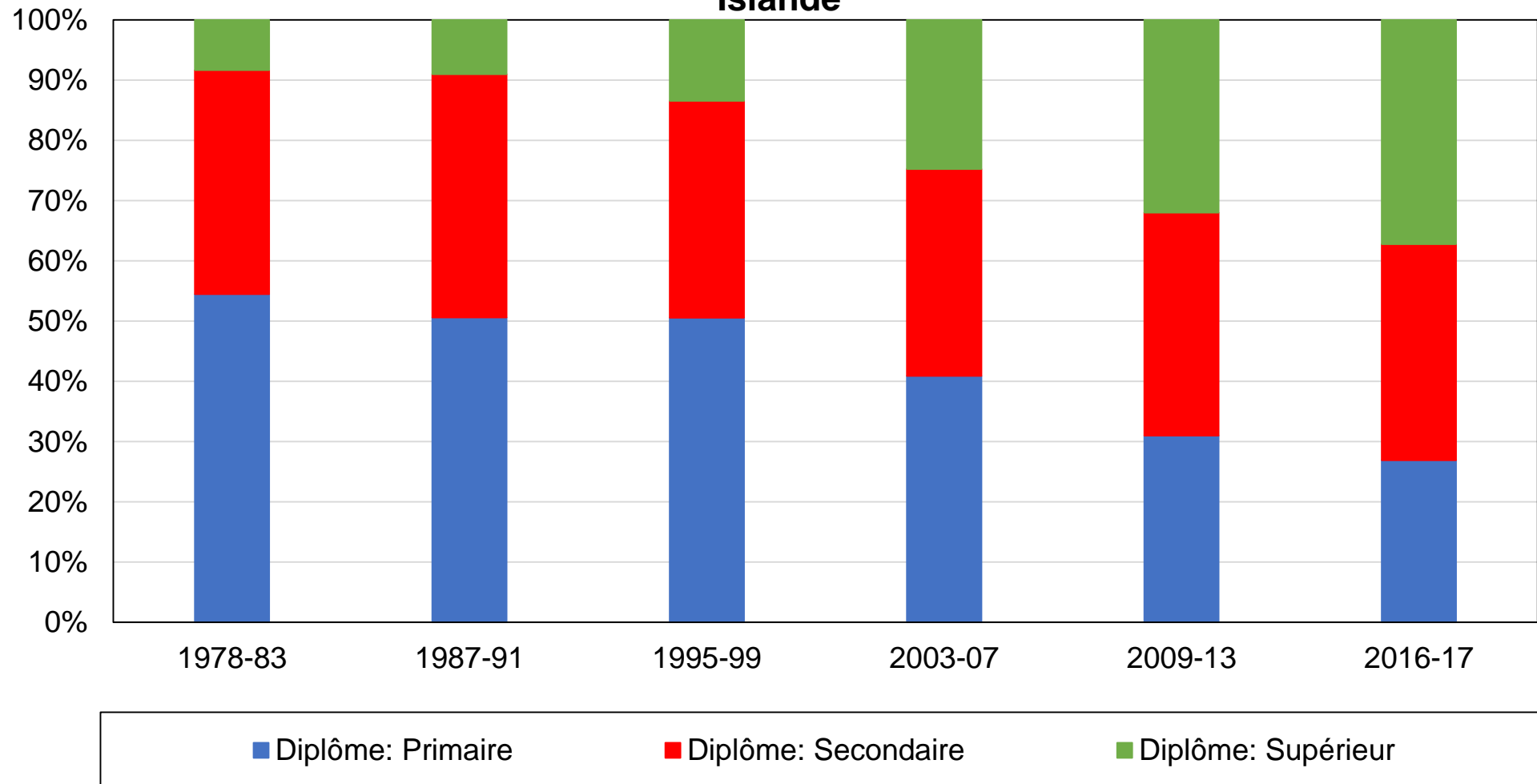

Source: calculs des auteurs à partir d'enquêtes post-électorales islandaises.

Note: le graphique montre la composition de l'électorat par niveau de diplôme.

Graphique EB1 - Vote de gauche par niveau de diplôme en Islande

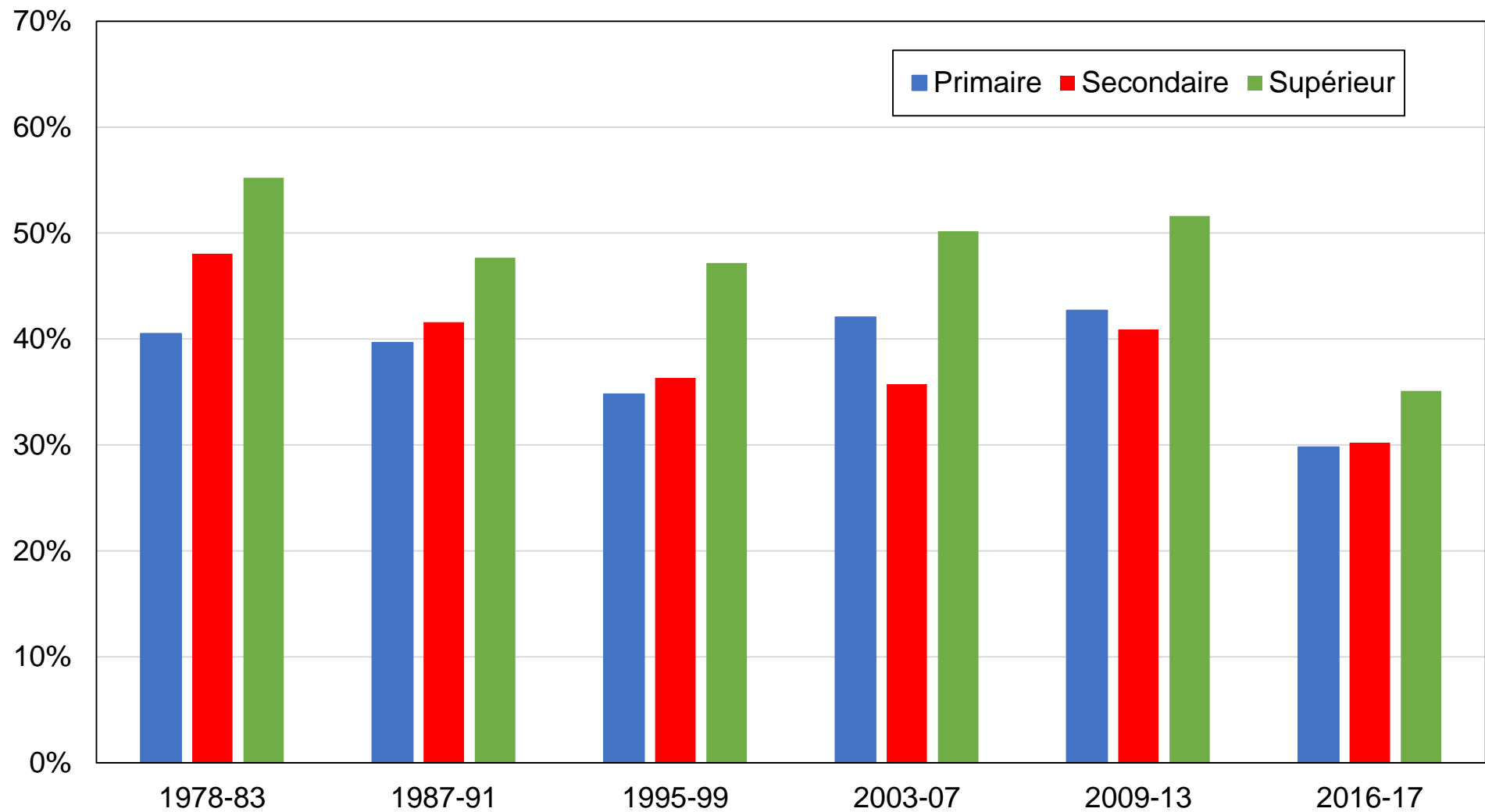

Source: calculs des auteurs à partir d'enquêtes post-électorales islandaises.

Note: le graphique montre la part des voix obtenue par les partis de gauche par niveau de diplôme.

**Graphique EB2 - Vote de gauche par décile de revenu en Islande
(barres)**

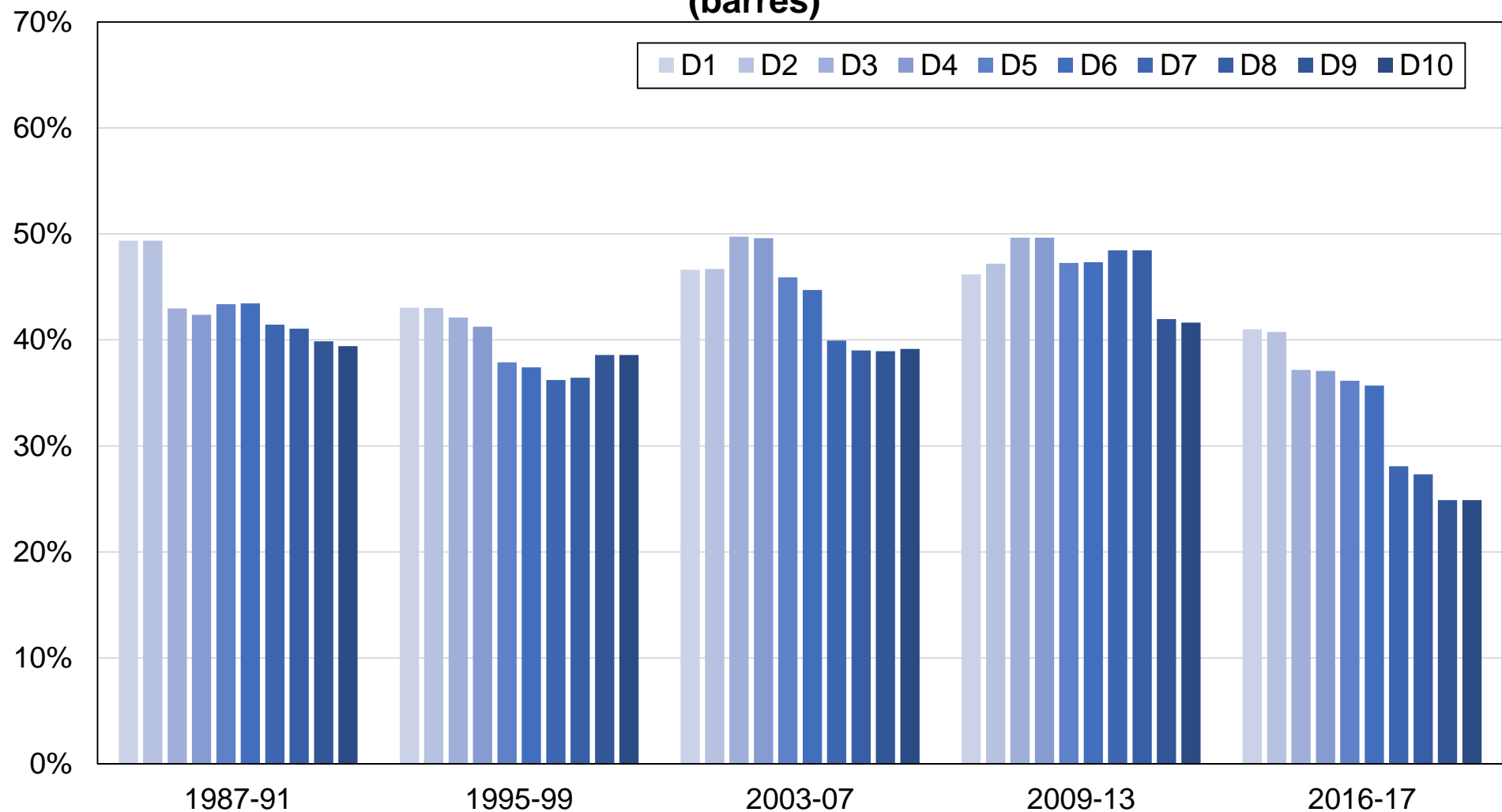

Source: calculs des auteurs à partir d'enquêtes post-électorales islandaises.

Note: le graphique montre la part des voix obtenue par les partis de gauche par décile de revenu.

Graphique EB3 - Vote de gauche par décile de revenu en Islande (lignes)

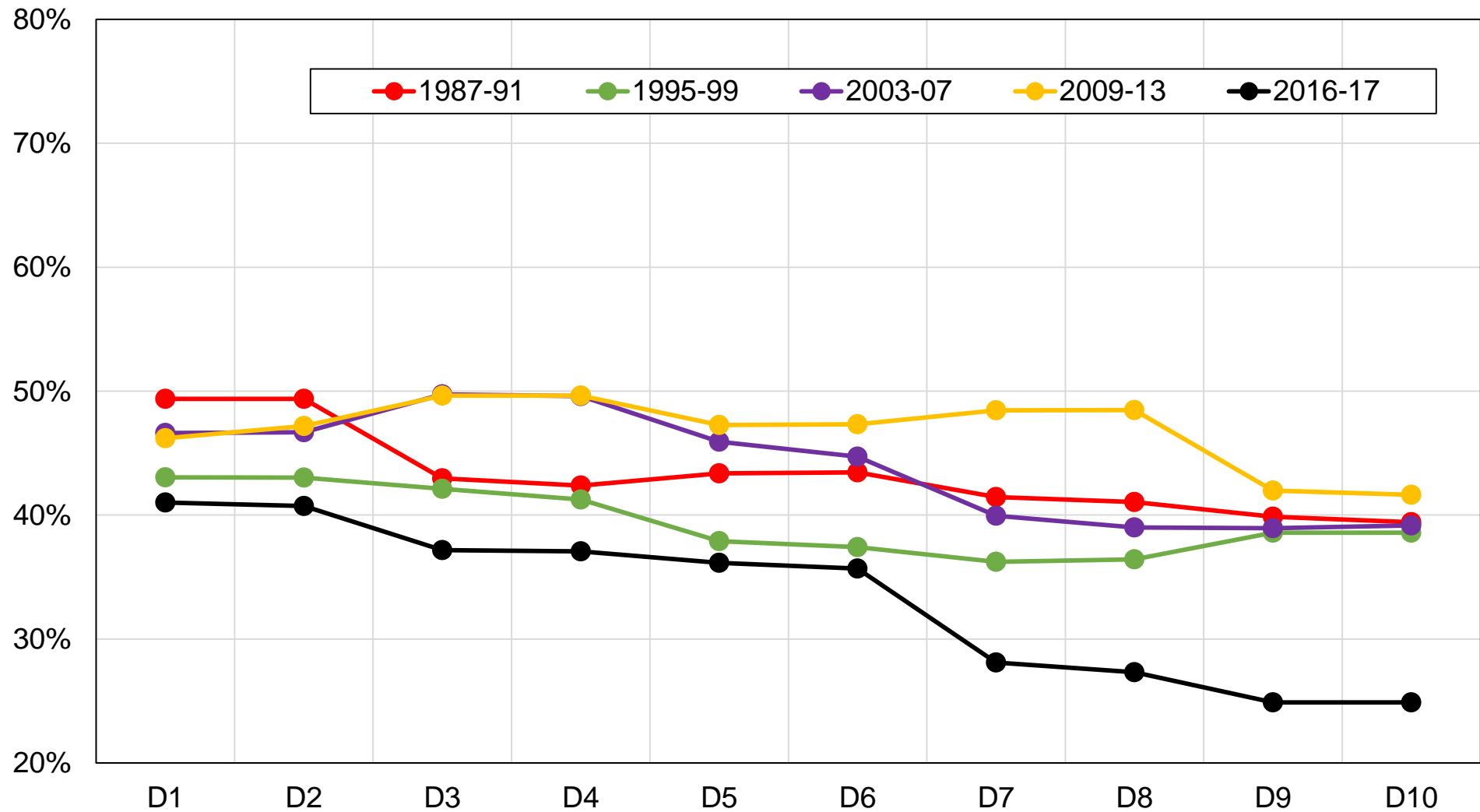

Source: calculs des auteurs à partir d'enquêtes post-électorales islandaises.

Note: le graphique montre la part des voix obtenue par les partis de gauche par décile de revenu.

Graphique EB4 - Vote de gauche par groupe de revenu en Islande

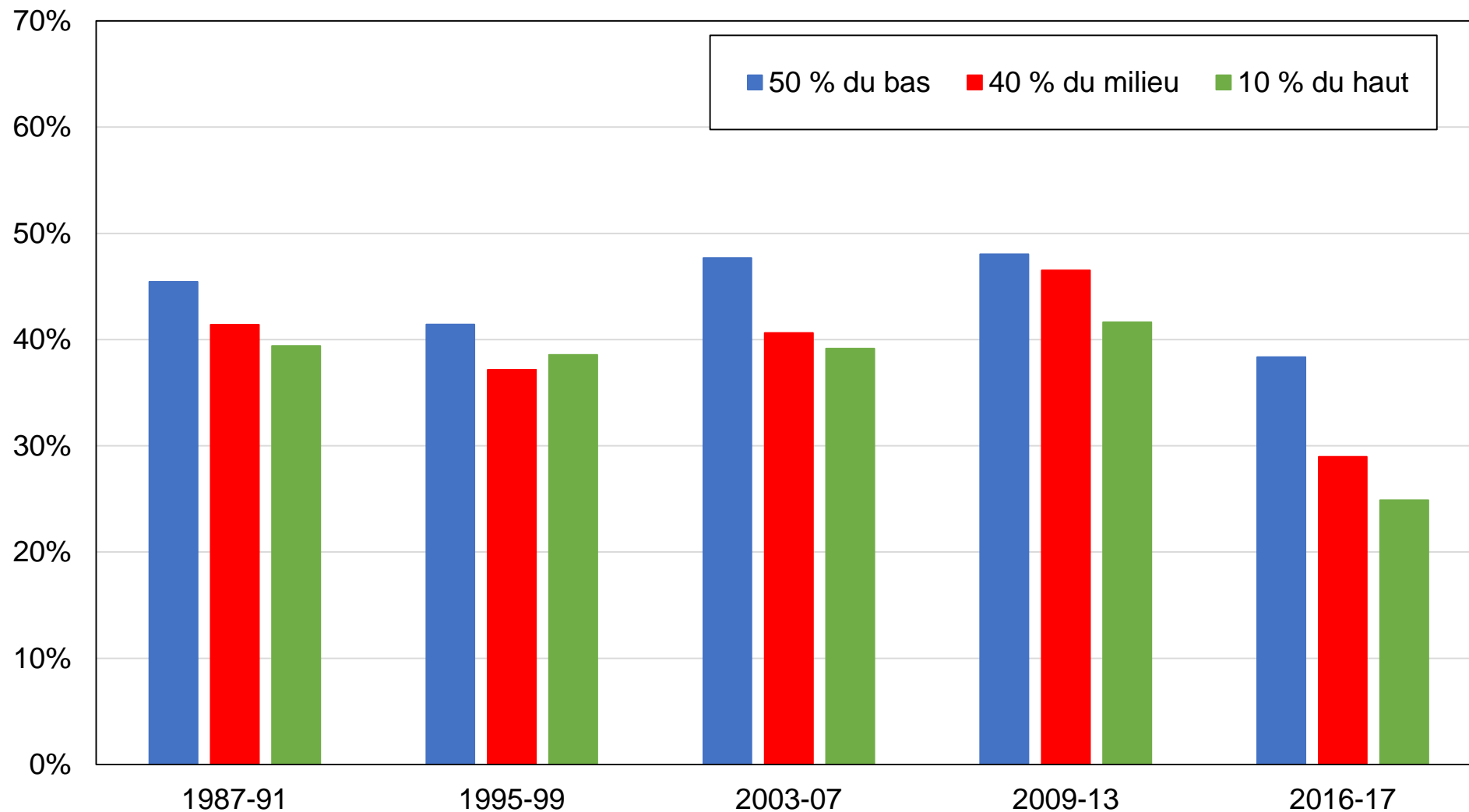

Source: calculs des auteurs à partir d'enquêtes post-électorales islandaises.

Note: le graphique montre la part des voix obtenue par les partis de gauche par groupe de revenu.

Graphique EB5 - Vote de gauche par fréquentation des églises en Islande

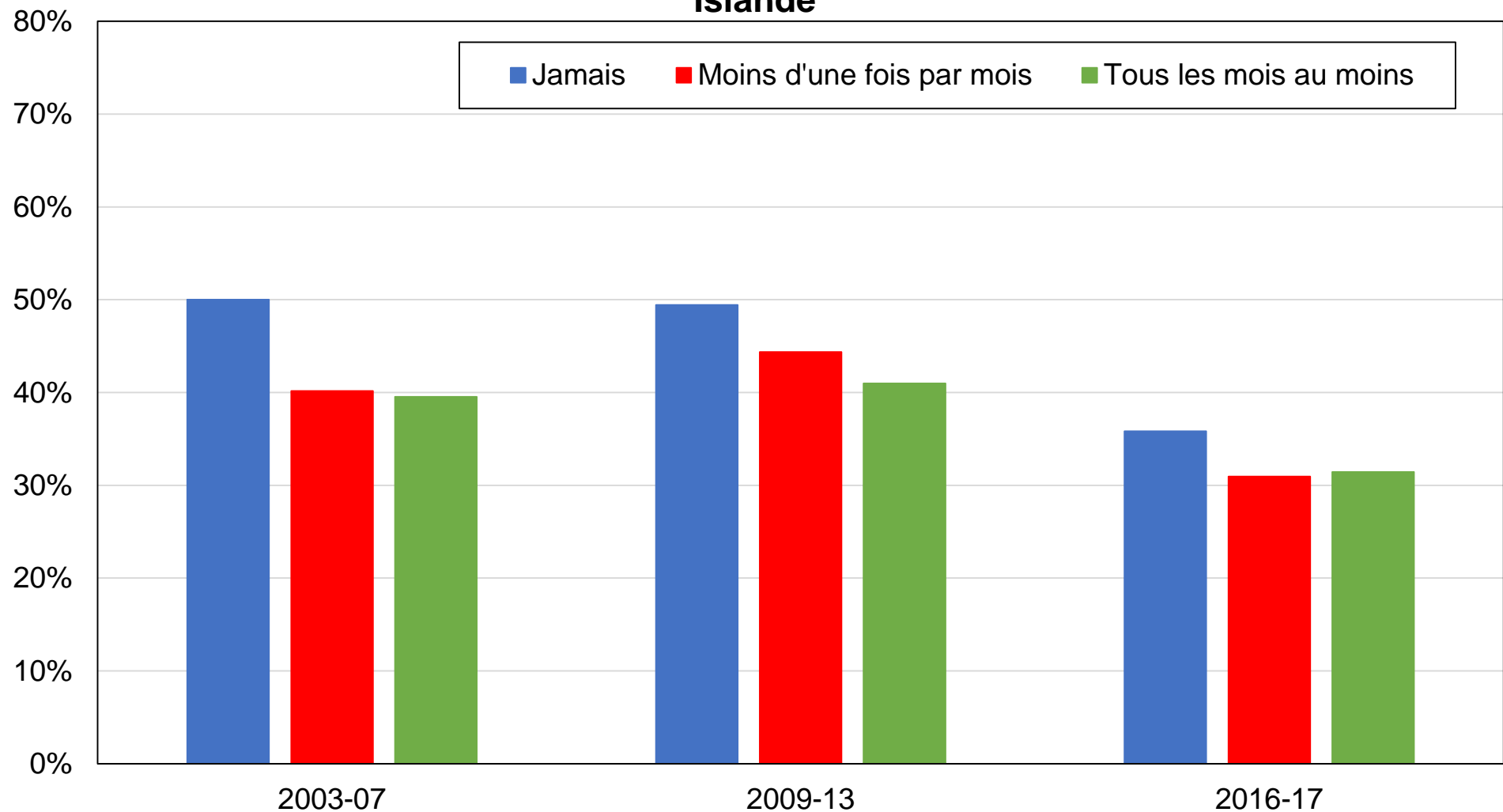

Source: calculs des auteurs à partir d'enquêtes post-électorales islandaises.

Note: le graphique montre la part des voix obtenue par les partis de gauche par niveau de fréquentation des églises.

Graphique EB6 - Vote de gauche par appartenance syndicale en Islande

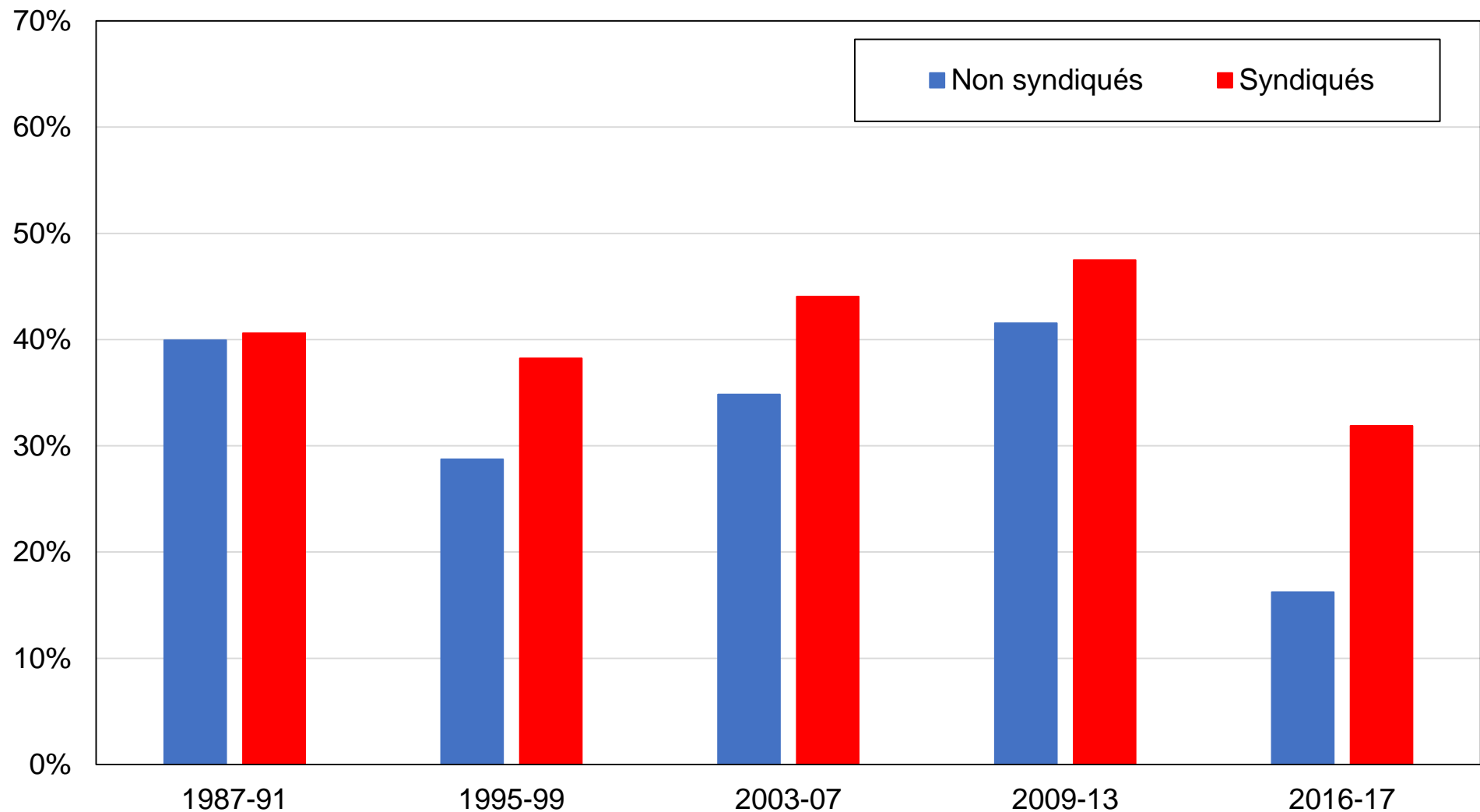

Source: calculs des auteurs à partir d'enquêtes post-électorales islandaises.

Note: le graphique montre la part des voix obtenue par les partis de gauche par appartenance syndicale.

Graphique EB7 - Vote de gauche par localisation rurale/urbaine en Islande

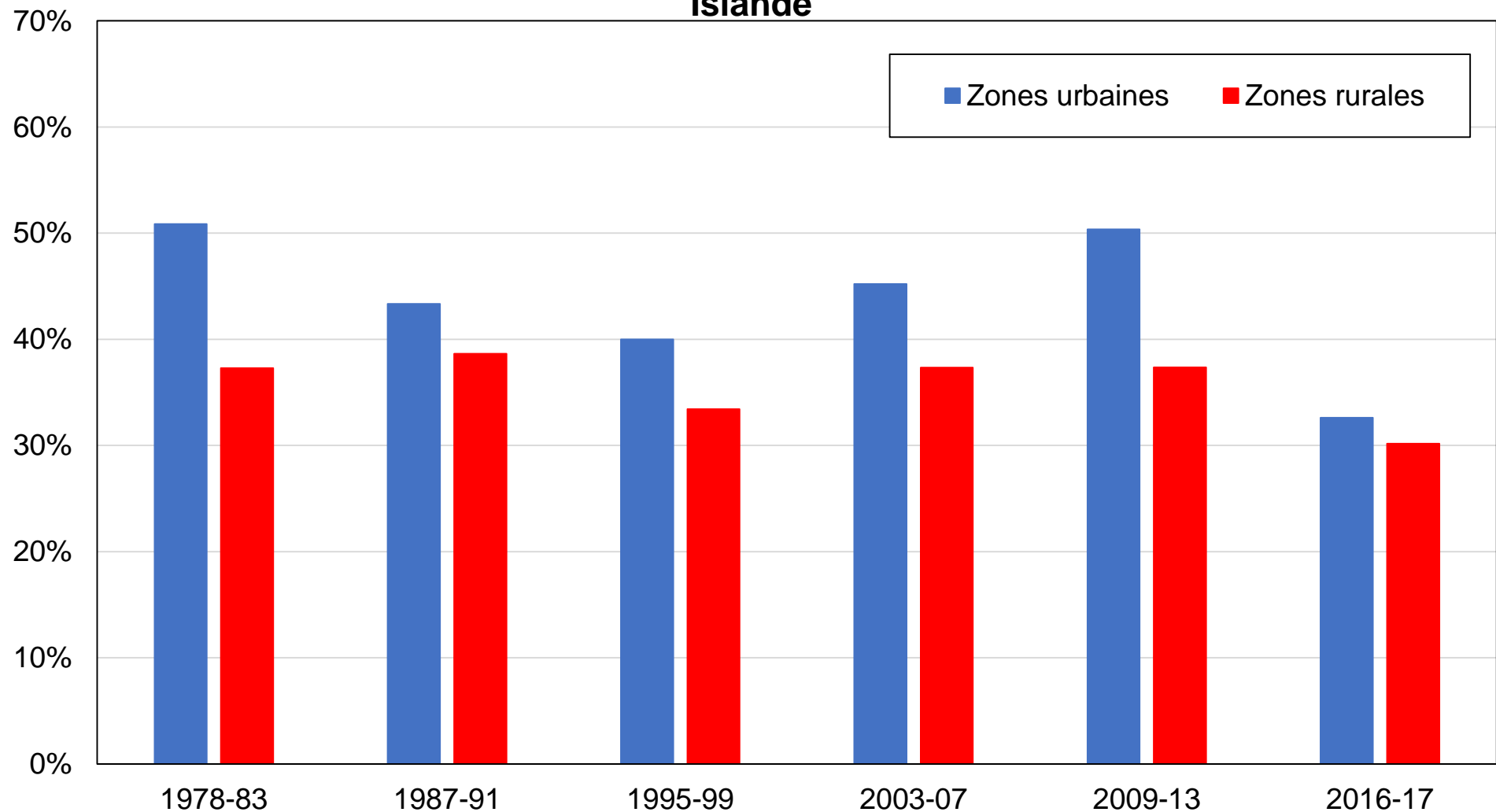

Source: calculs des auteurs à partir d'enquêtes post-électorales islandaises.

Note: le graphique montre la part des voix obtenue par les partis de gauche par localisation rurale/urbaine.

Graphique EB8 - Vote de gauche par région en Islande

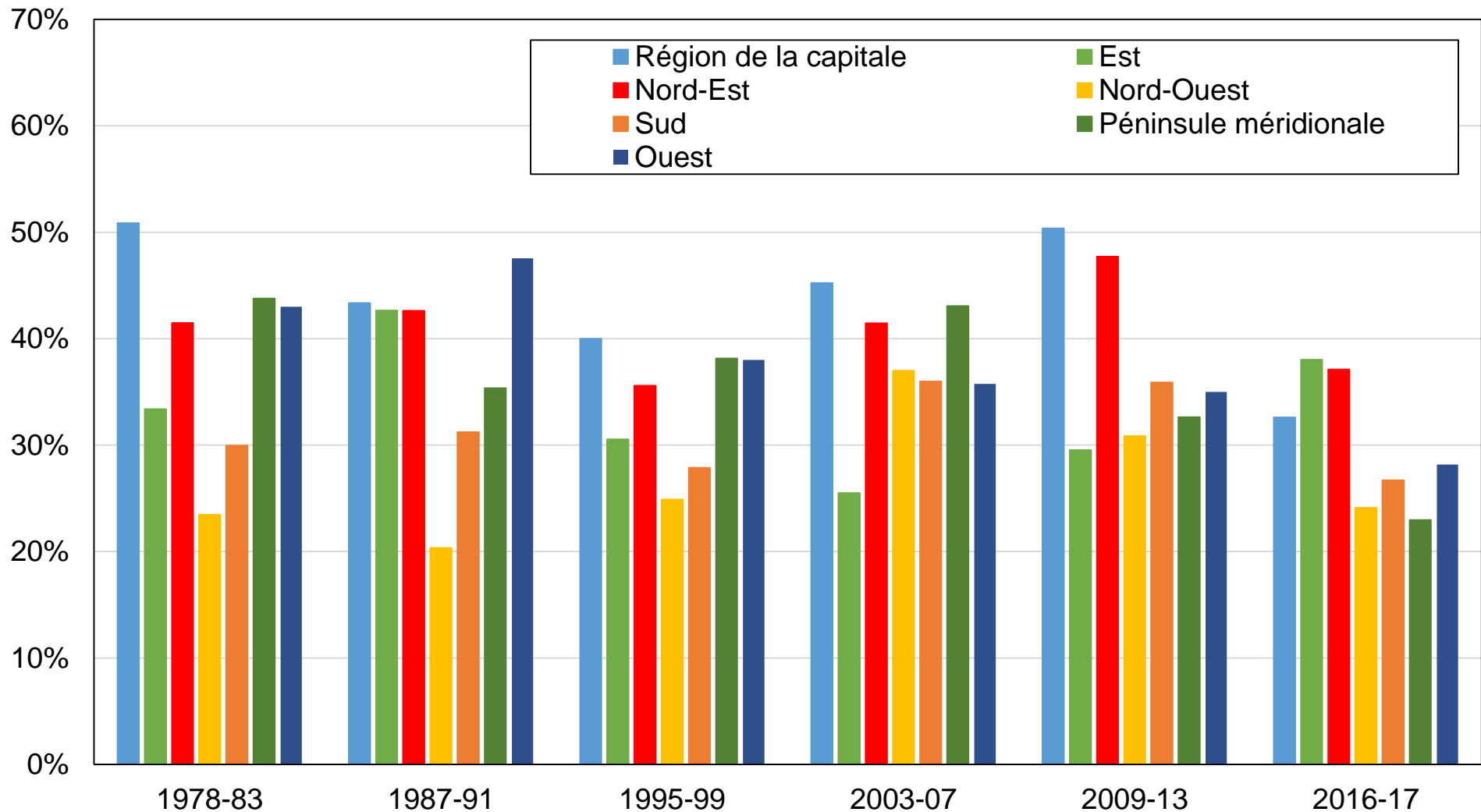

Source: calculs des auteurs à partir d'enquêtes post-électorales islandaises.

Note: le graphique montre la part des voix obtenue par les partis de gauche par région.

Graphique EB9 - Vote de gauche par genre en Islande

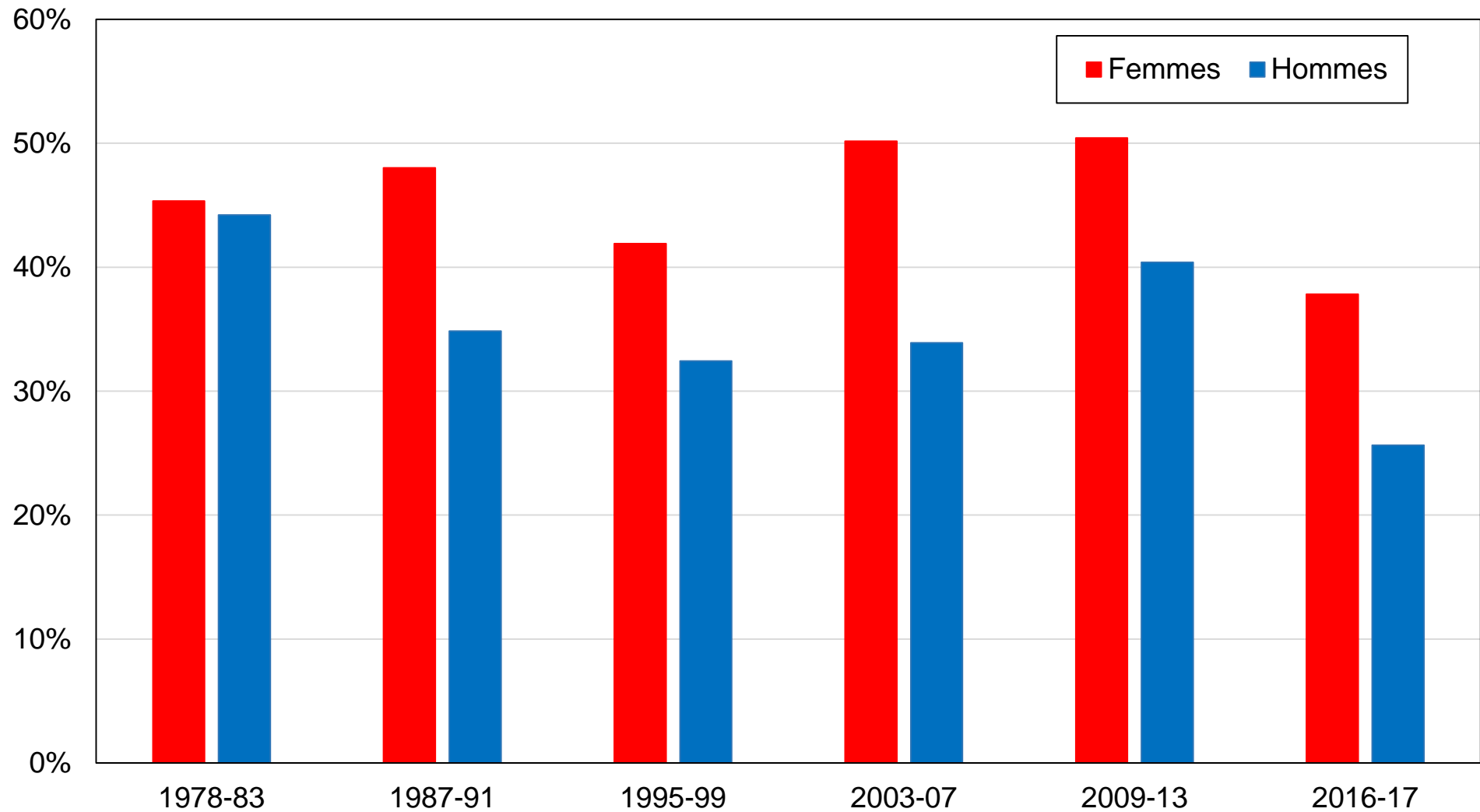

Source: calculs des auteurs à partir d'enquêtes post-électorales islandaises.

Note: le graphique montre la part des voix obtenue par les partis de gauche par genre.

Graphique EB10 - Vote de gauche par secteur d'emploi en Islande

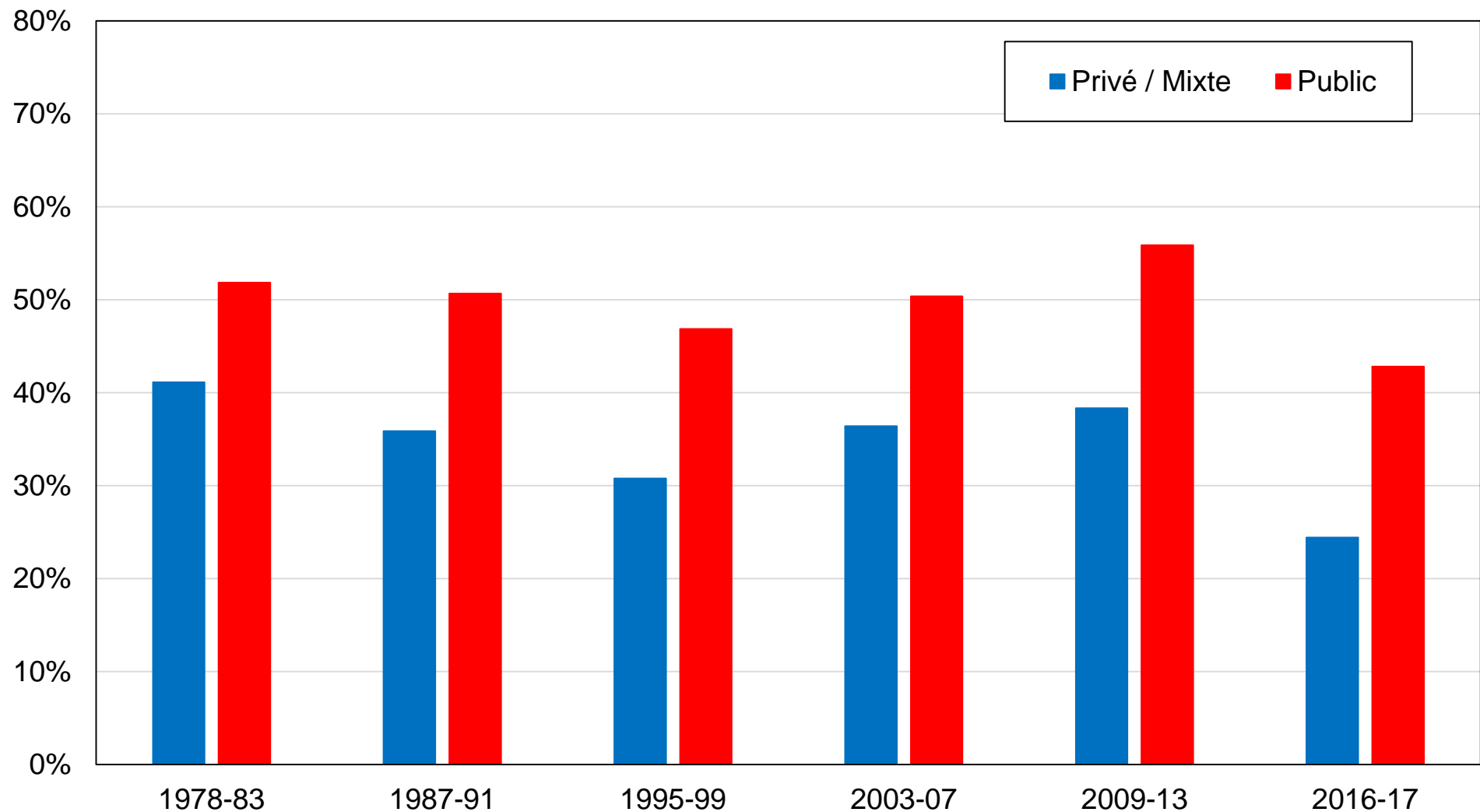

Source: calculs des auteurs à partir d'enquêtes post-électorales islandaises.

Note: le graphique montre la part des voix obtenue par les partis de gauche par secteur d'emploi.

Graphique EB11 - Vote de gauche par statut marital en Islande

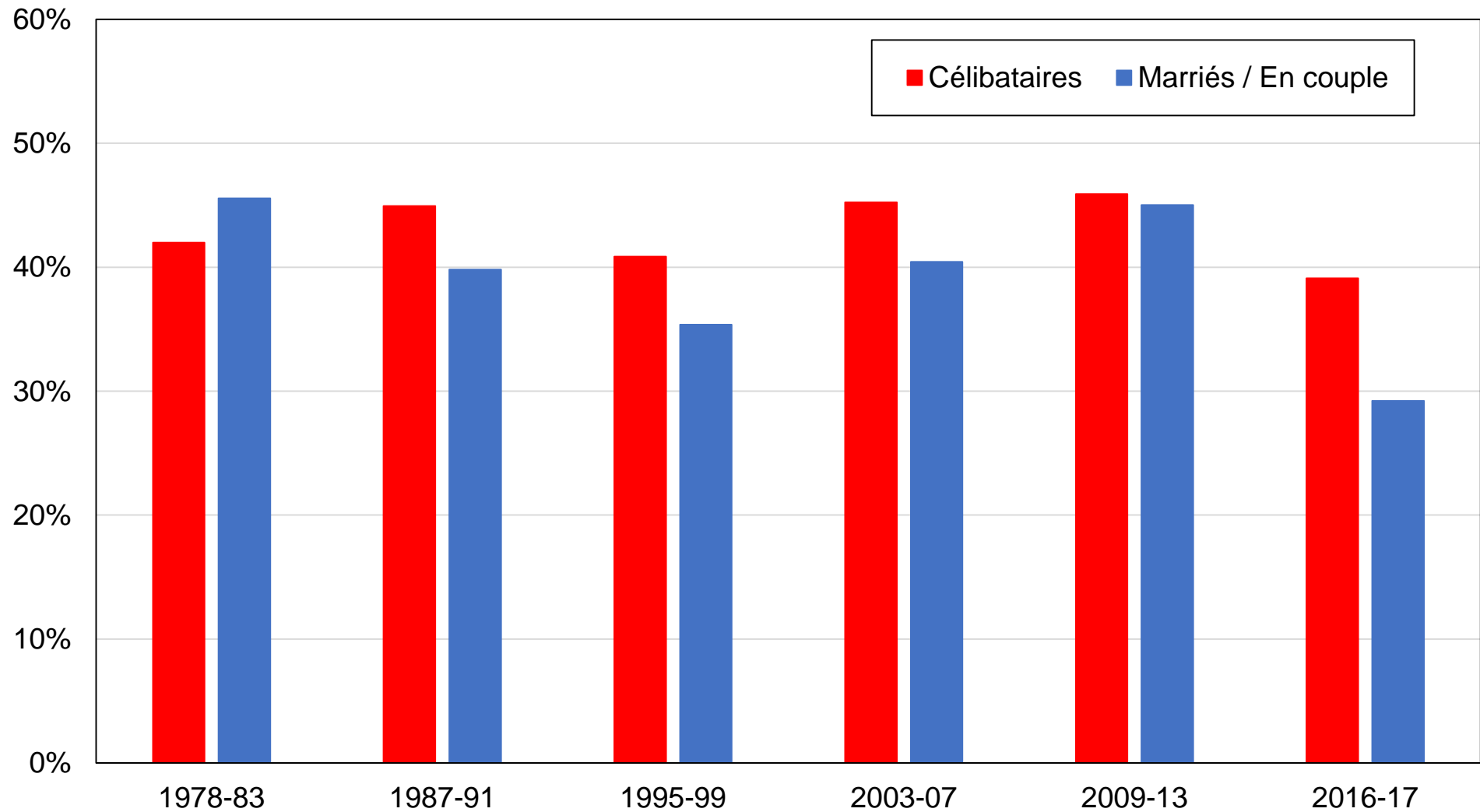

Source: calculs des auteurs à partir d'enquêtes post-électorales islandaises.

Note: le graphique montre la part des voix obtenue par les partis de gauche par statut marital.

Graphique EB12 - Vote de gauche par statut de propriété du logement en Islande

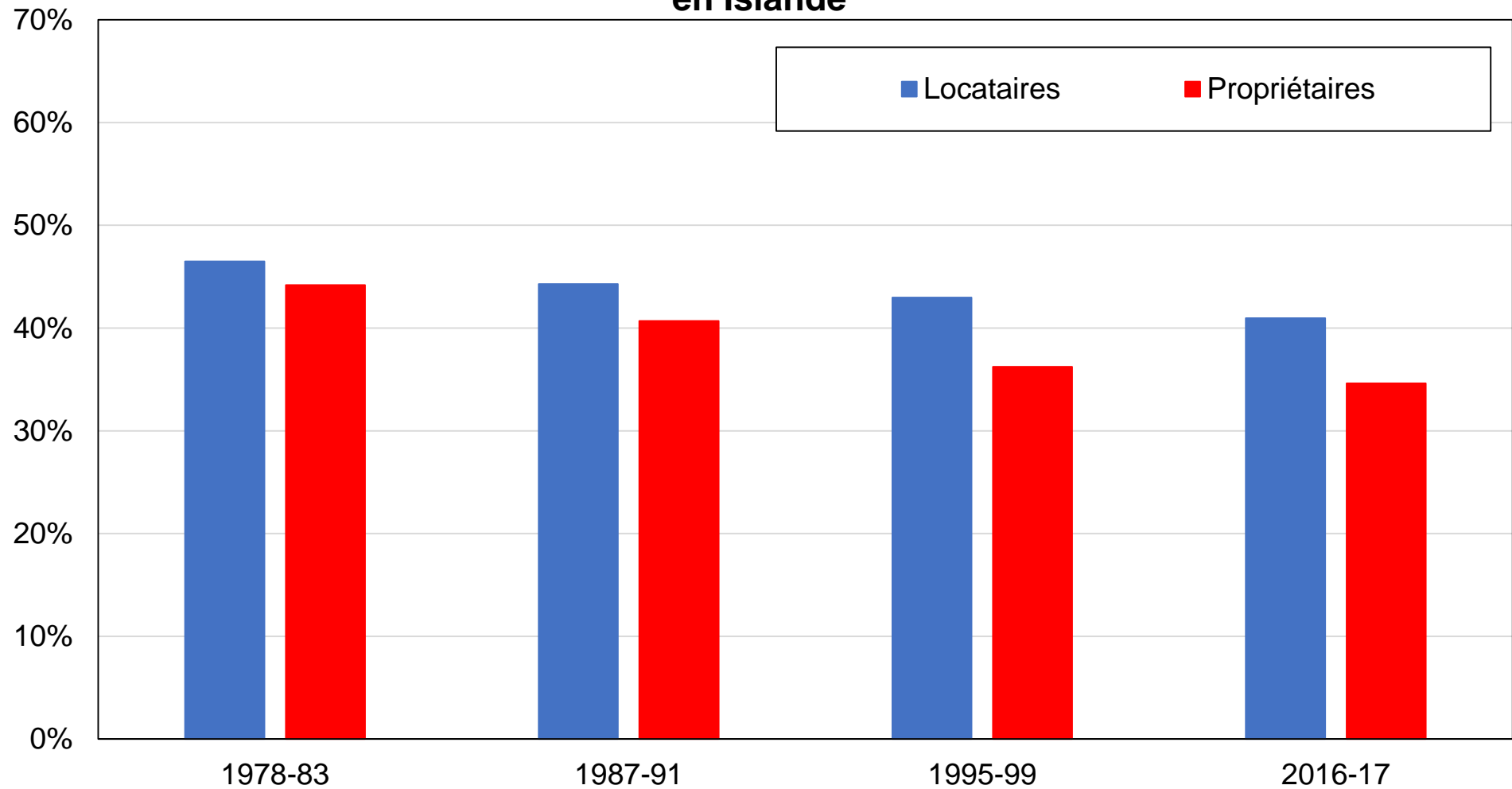

Source: calculs des auteurs à partir d'enquêtes post-électorales islandaises.

Note: le graphique montre la part des voix obtenue par les partis de gauche par statut de propriété du logement.

Graphique EB13 - Vote de gauche par tranche d'âge en Islande

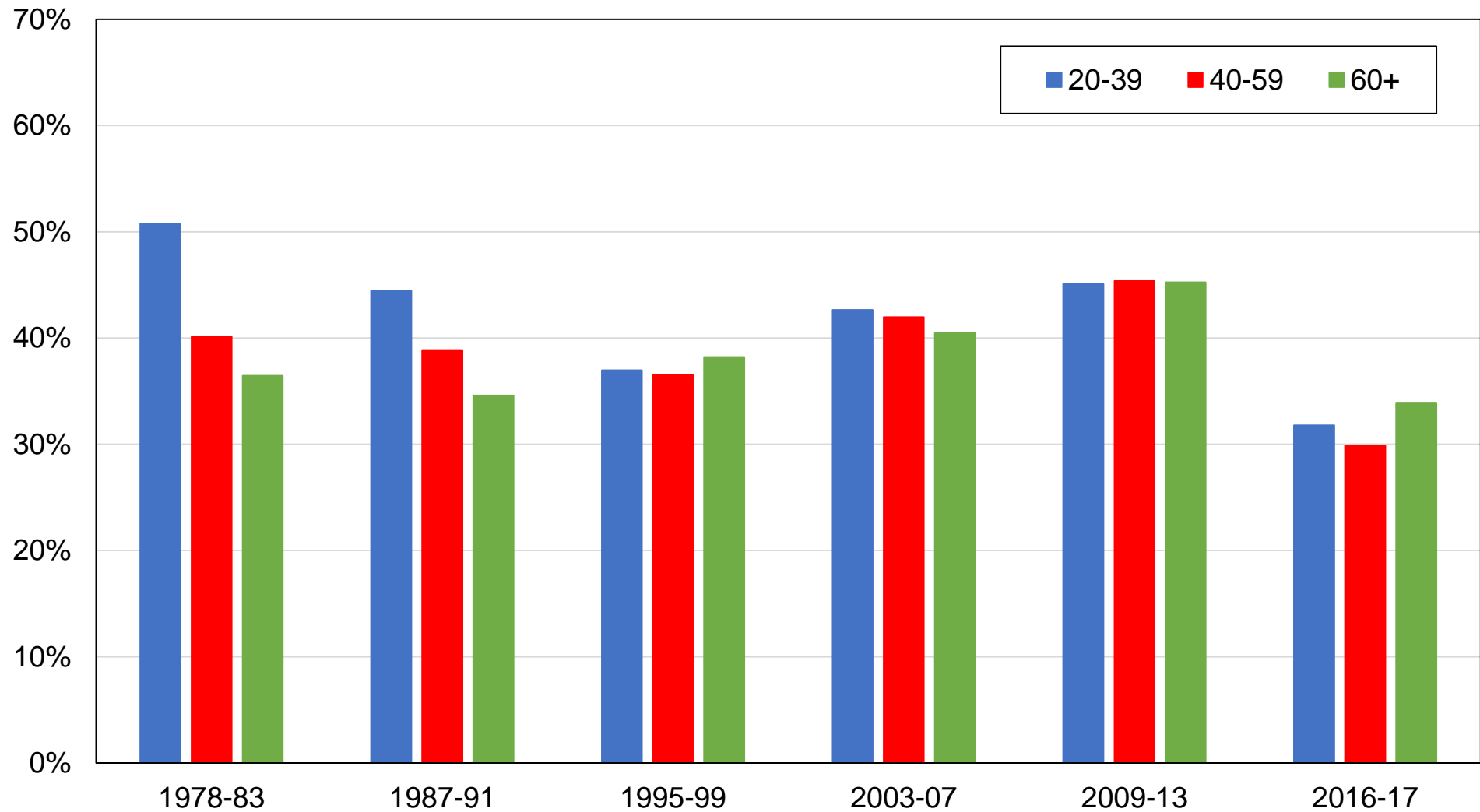

Source: calculs des auteurs à partir d'enquêtes post-électorales islandaises.

Note: le graphique montre la part des voix obtenue par les partis de gauche par tranche d'âge.

Graphique EB14 - Vote de gauche par situation d'emploi en Islande

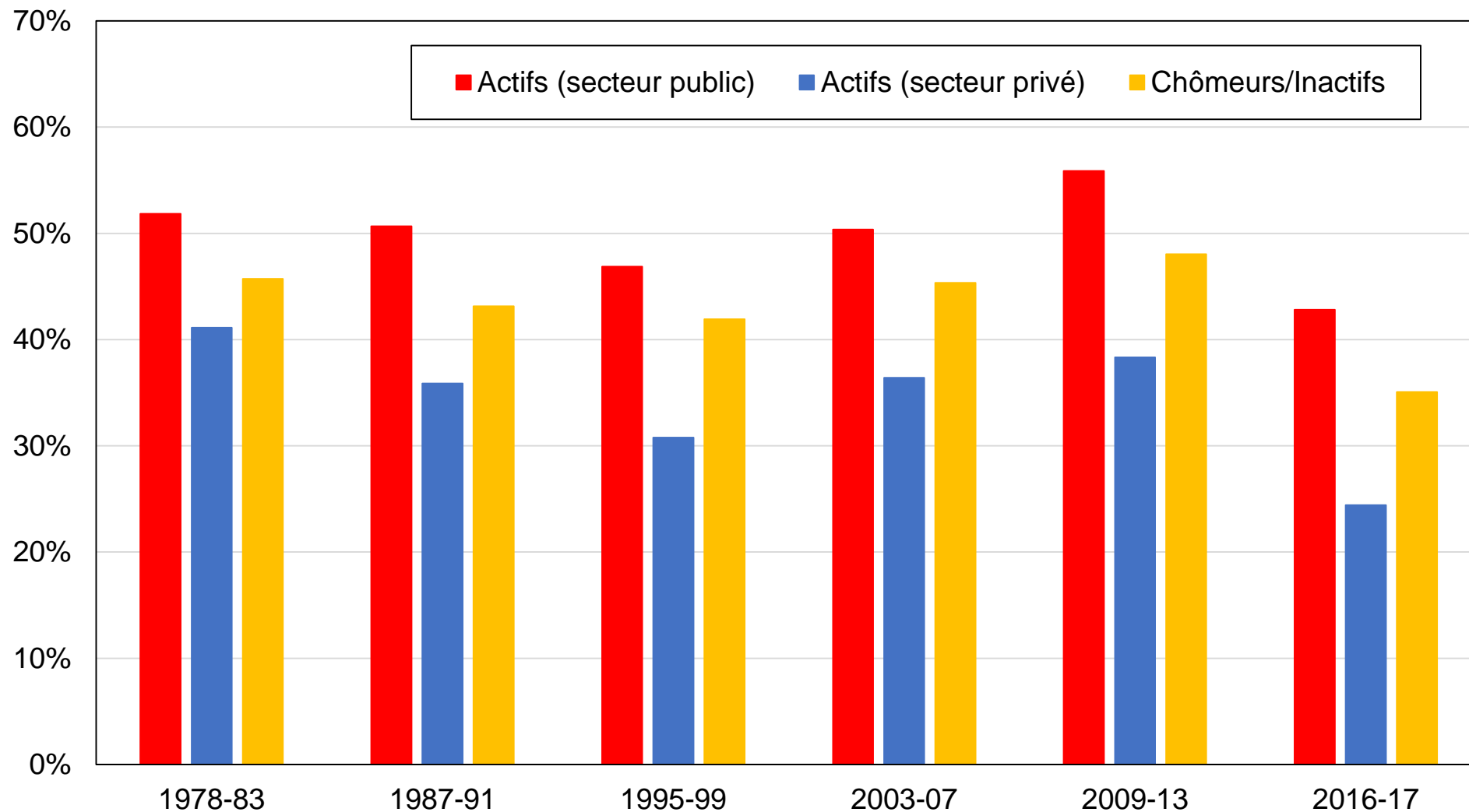

Source: calculs des auteurs à partir d'enquêtes post-électorales islandaises.

Note: le graphique montre la part des voix obtenue par les partis de gauche par situation d'emploi.

Graphique EB15 - Vote de gauche par appartenance religieuse en Islande

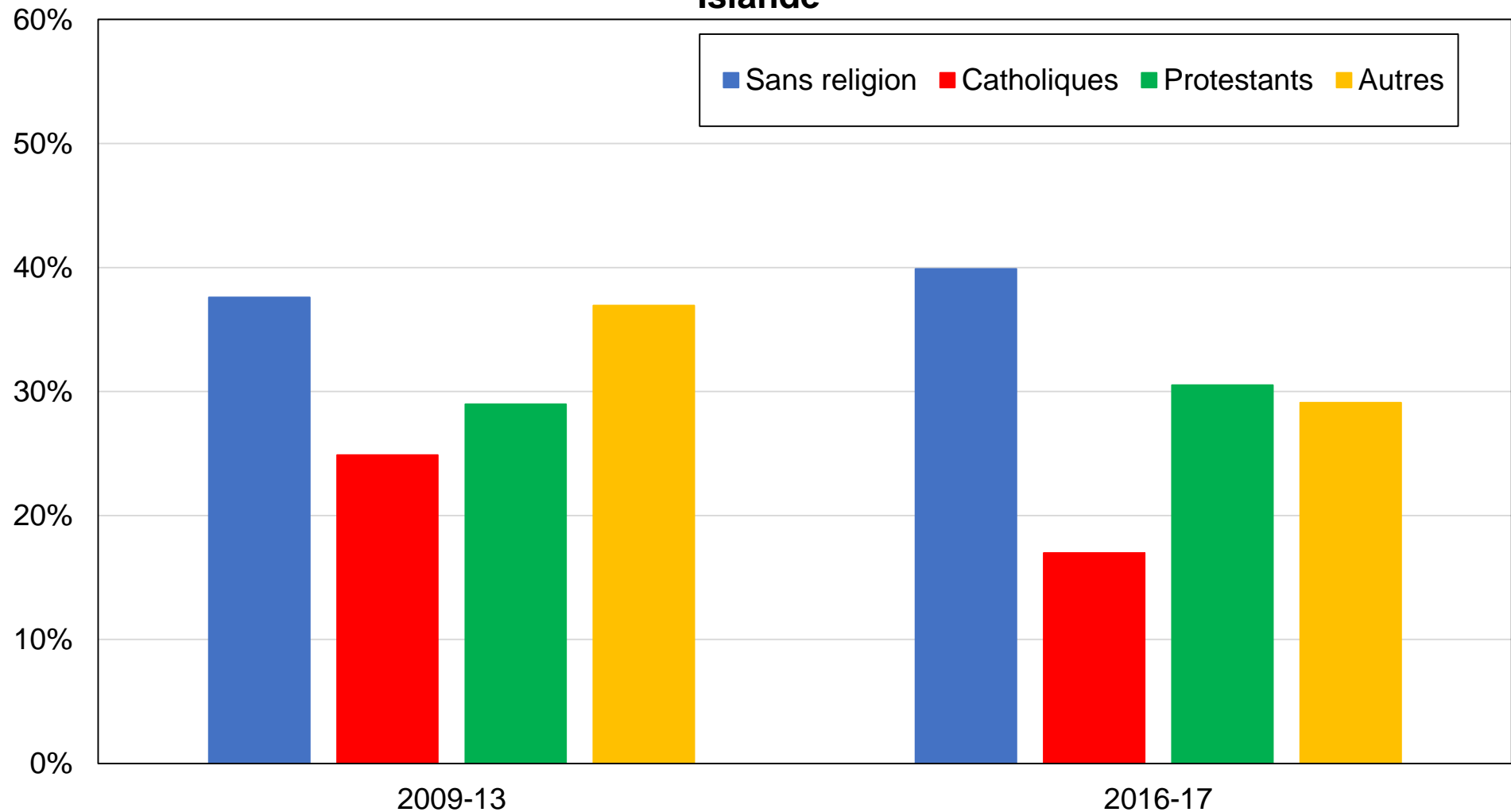

Source: calculs des auteurs à partir d'enquêtes post-électorales islandaises.

Note: le graphique montre la part des voix obtenue par les partis de gauche par appartenance religieuse.

Graphique EB16 - Vote de gauche parmi les électeurs les plus aisés et les plus diplômés en Islande, après contrôles

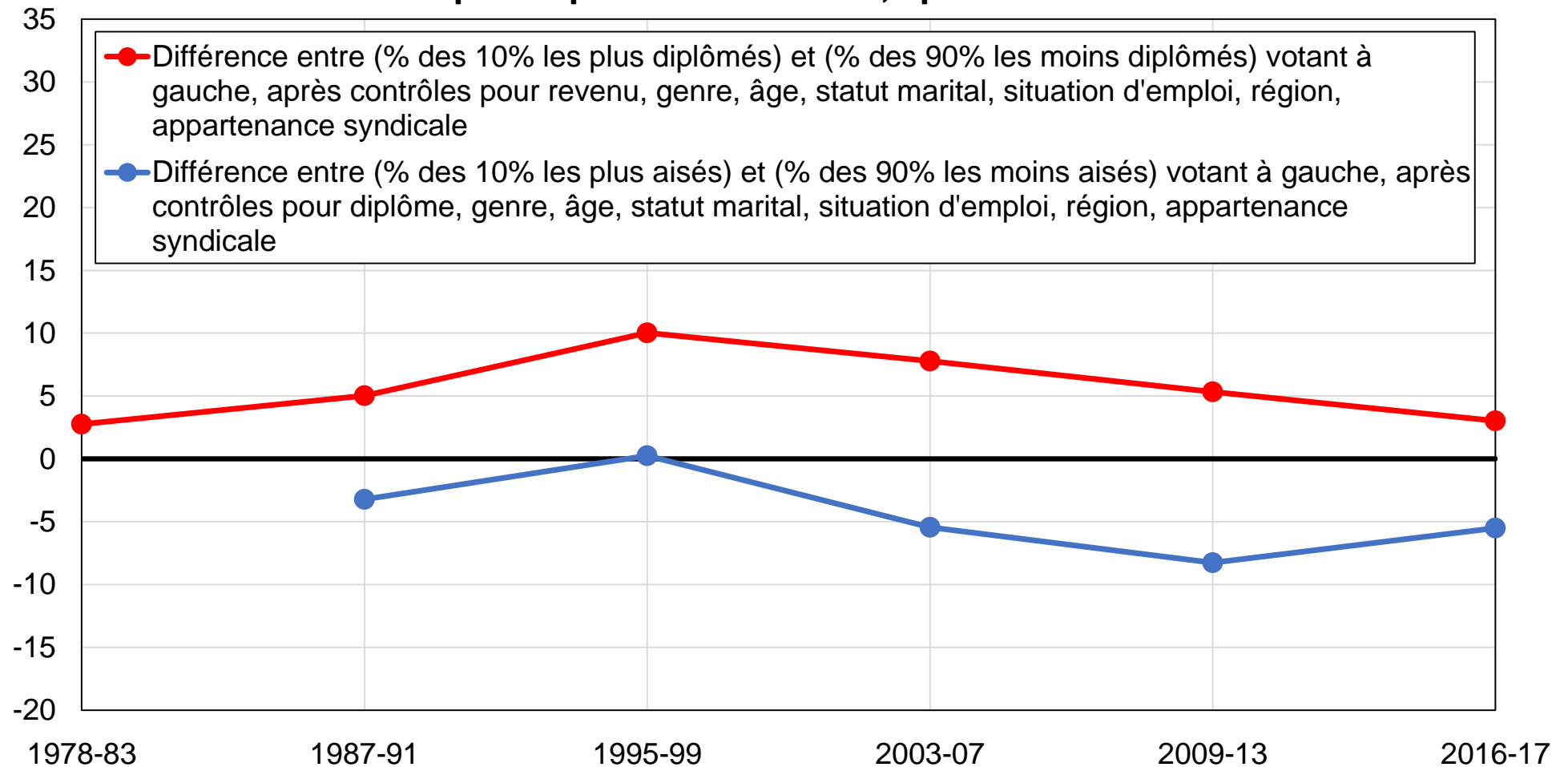

Source: calculs des auteurs à partir d'enquêtes post-électorales islandaises.

Note: le graphique montre l'évolution du soutien relatif des électeurs les plus aisés et les plus éduqués aux partis de gauche après contrôles. L'enquête de 1983 ne contient pas d'information sur le revenu.

Graphique EB17 - Vote de gauche parmi les diplômés du supérieur en Islande

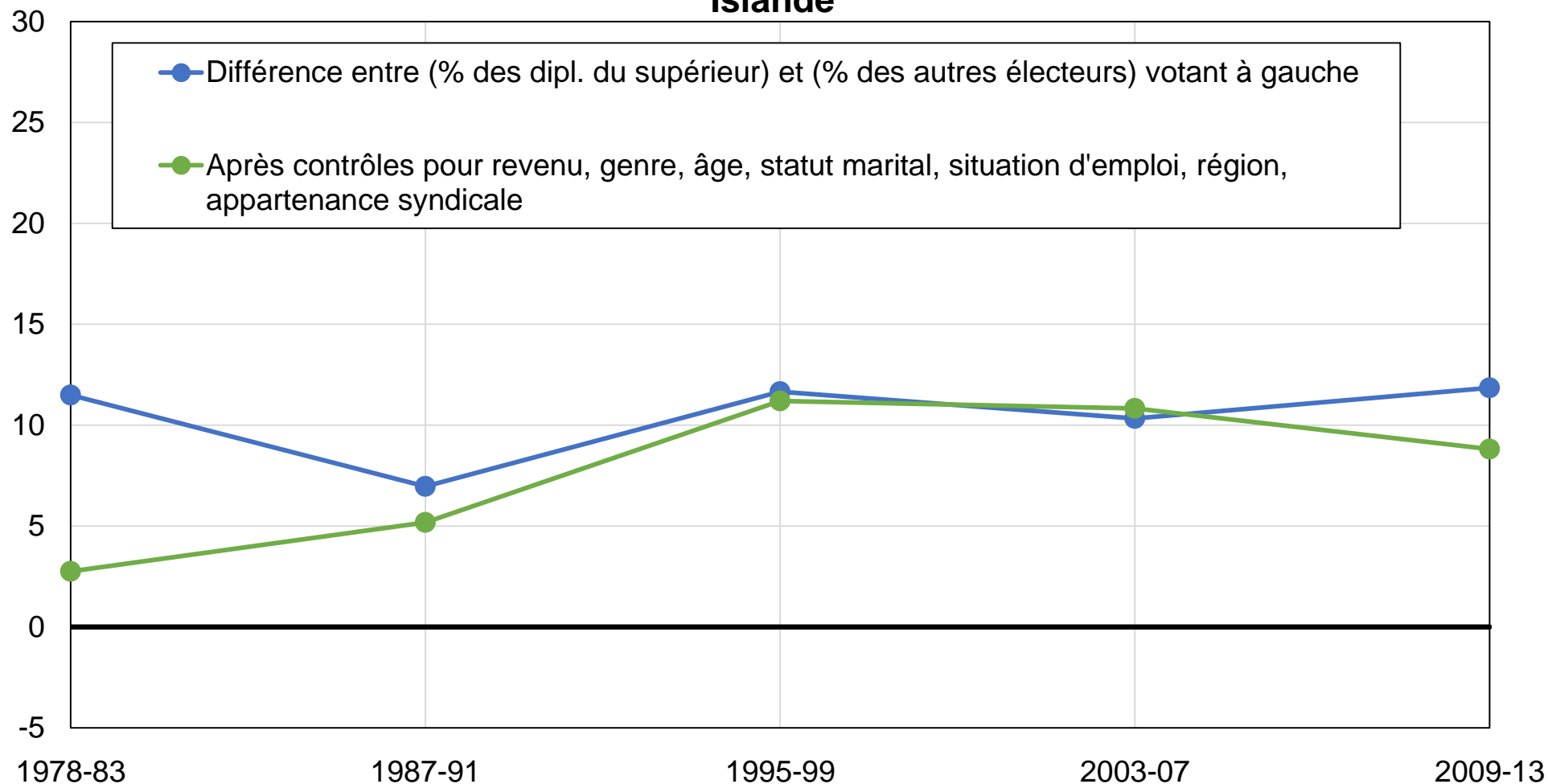

Source: calculs des auteurs à partir d'enquêtes post-électorales islandaises.

Note: le graphique montre la différence entre la part des diplômés du supérieur et la part des autres électeurs votant pour les partis de gauche, avant et après contrôles.

Graphique EB18 - Vote de gauche parmi les électeurs les plus diplômés en Islande

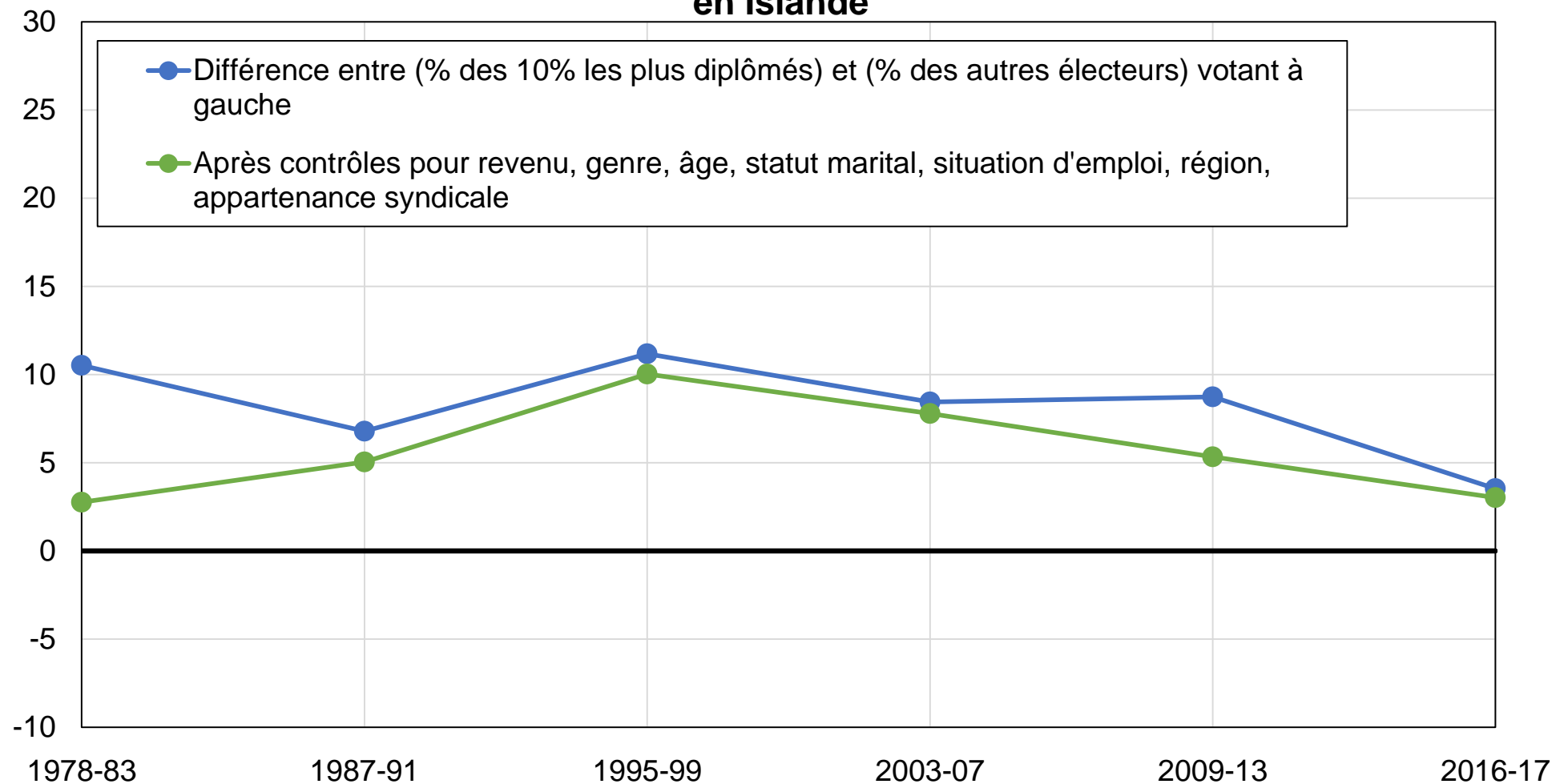

Source: calculs des auteurs à partir d'enquêtes post-électorales islandaises.

Note: le graphique montre la différence entre la part des 10 % d'électeurs les plus diplômés et la part des autres électeurs votant pour les partis de gauche, avant et après contrôles.

Graphique EB19 - Vote de gauche parmi les électeurs diplômés du primaire en Islande

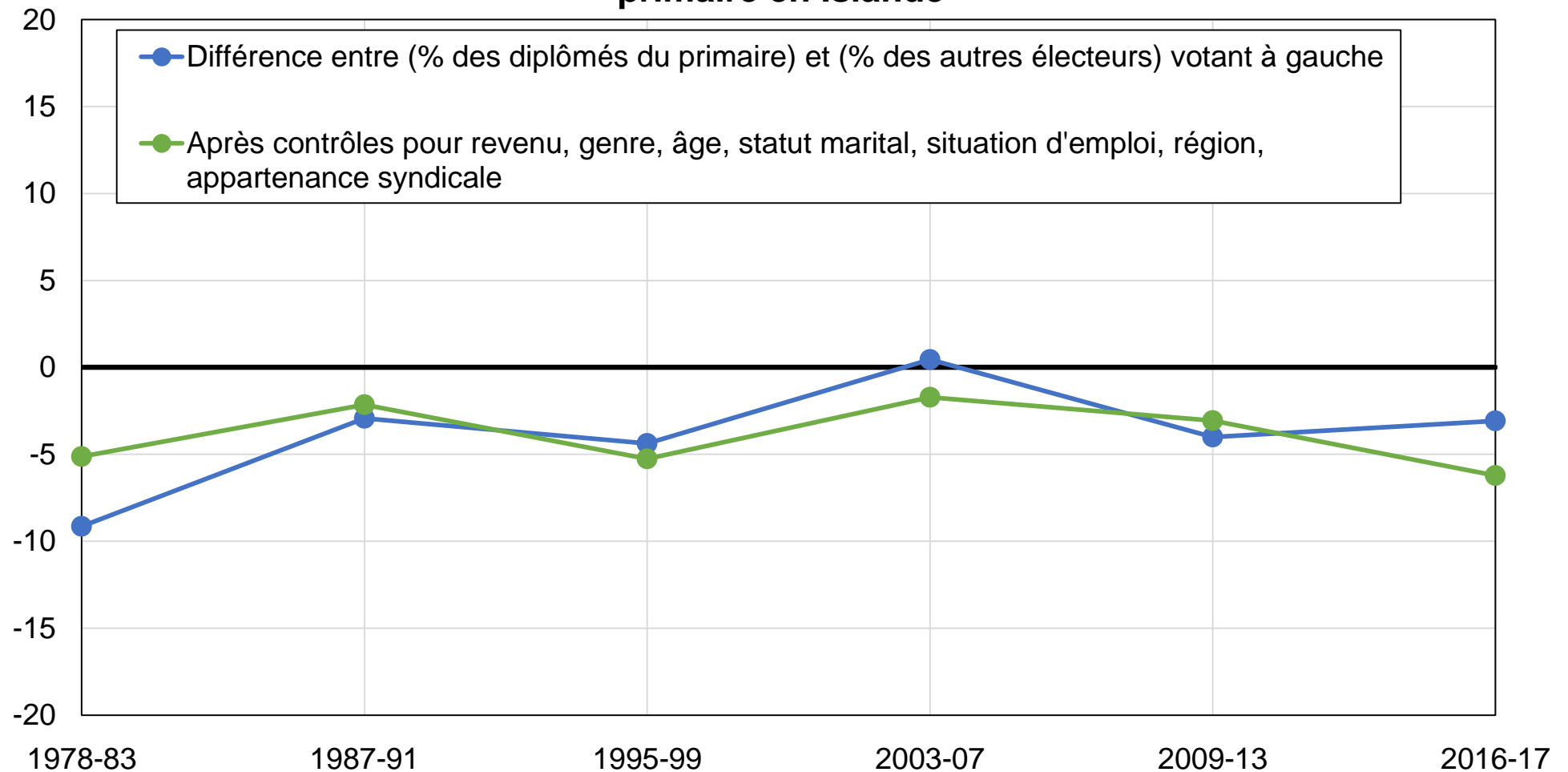

Source: calculs des auteurs à partir d'enquêtes post-électorales islandaises.

Note: le graphique montre la différence entre la part des électeurs diplômés du primaire et la part des autres électeurs votant pour les partis de gauche, avant et après contrôles.

Graphique EB20 - Vote de gauche parmi les salariés du secteur public en Islande

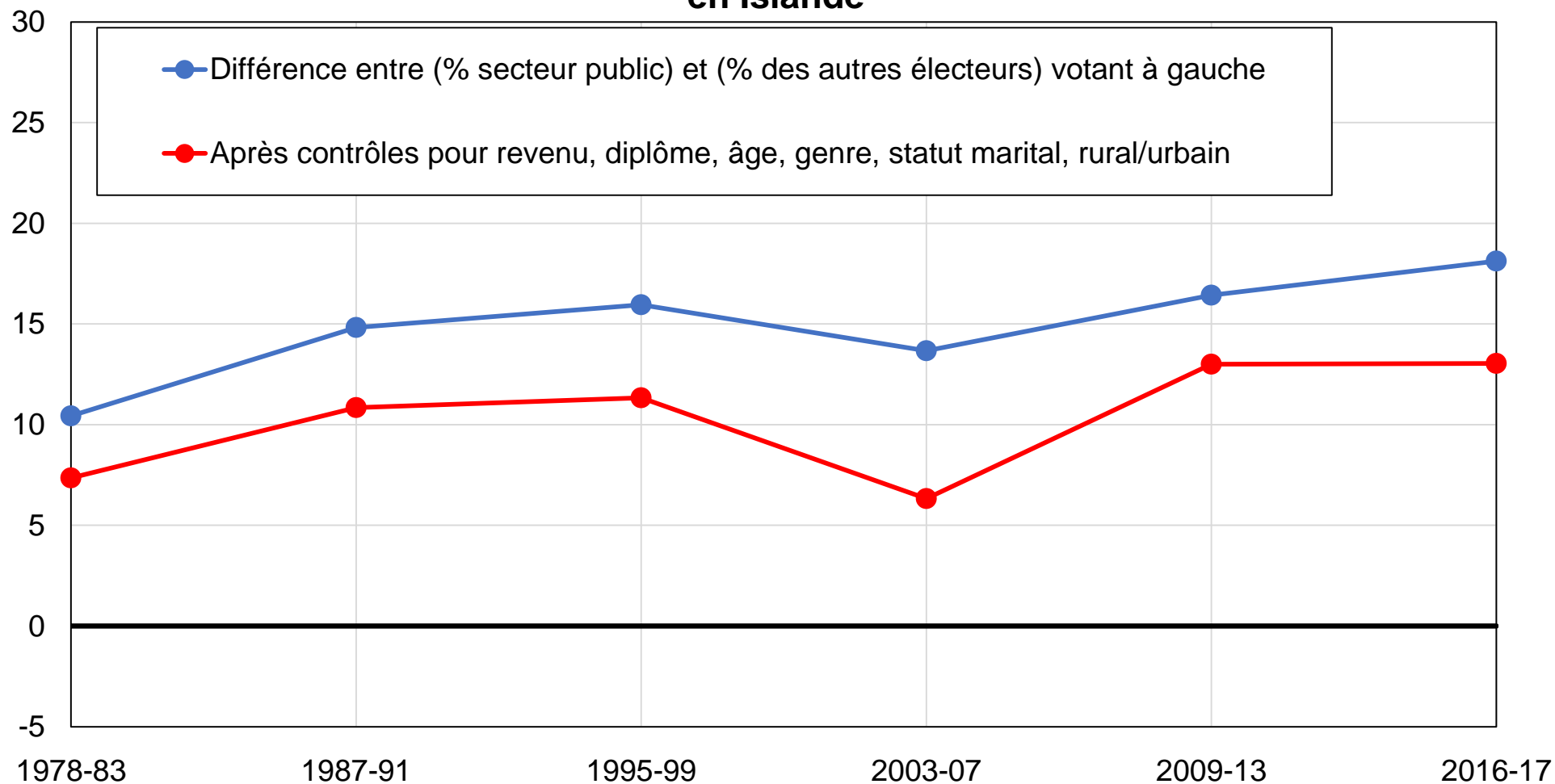

Source: calculs des auteurs à partir d'enquêtes post-électorales islandaises.

Note: le graphique montre la différence entre la part des salariés du secteur public et la part des autres électeurs votant pour les partis de gauche, avant et après contrôles.

Graphique EB21 - Vote de gauche parmi les électeurs les plus aisés en Islande

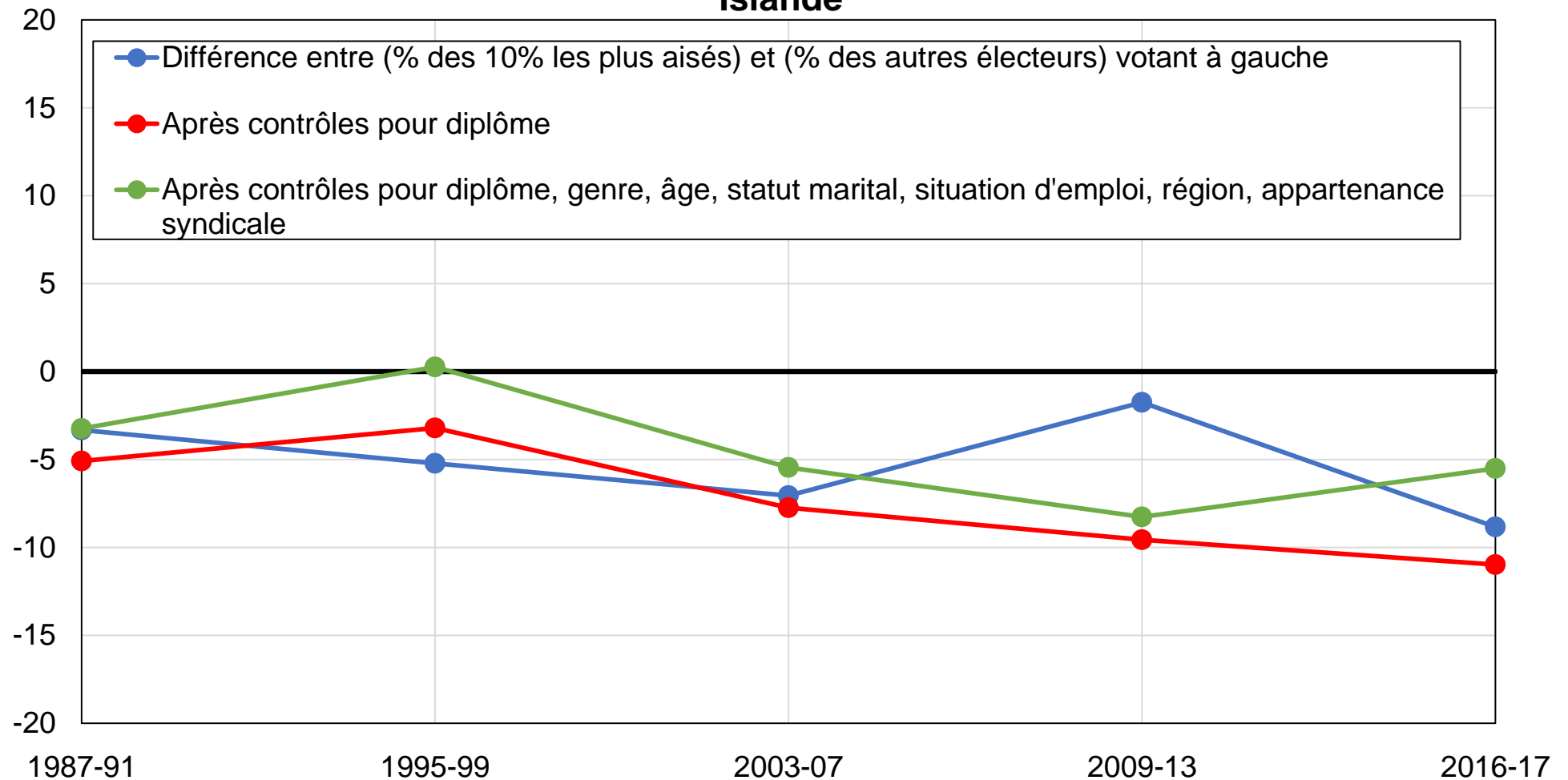

Source: calculs des auteurs à partir d'enquêtes post-électorales islandaises.

Note: le graphique montre la différence entre la part des 10 % d'électeurs les plus aisés et la part des autres électeurs votant pour left parties, avant et après contrôles.

Graphique EB22 - Vote de gauche parmi les femmes en Islande

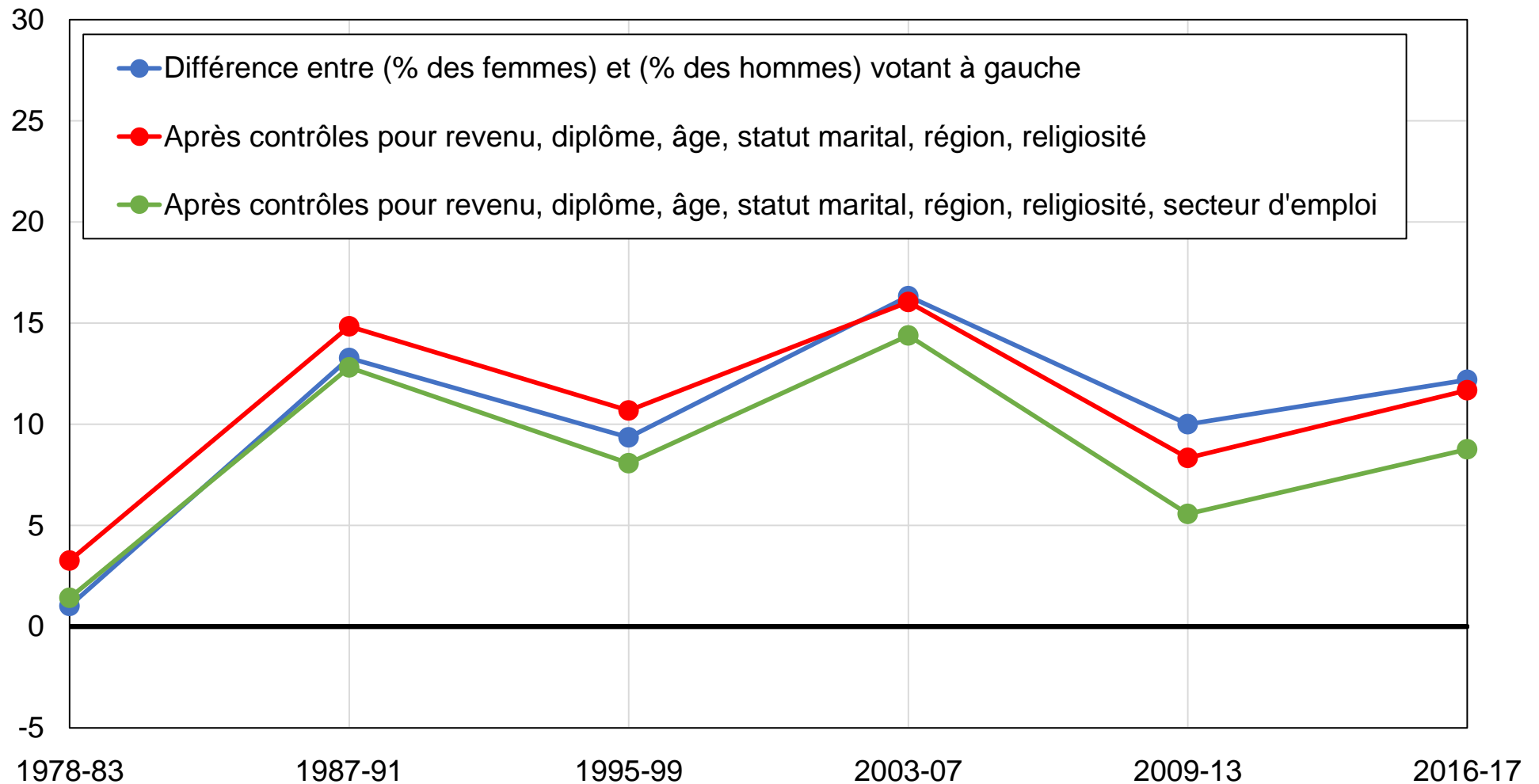

Source: calculs des auteurs à partir d'enquêtes post-électorales islandaises.

Note: le graphique montre la différence entre la part des femmes et la part des hommes votant pour les partis de gauche, avant et après contrôles. La variable de religiosité n'est pas disponible avant 2003.

Graphique EB23 - Vote de gauche parmi les électeurs les plus jeunes en Islande

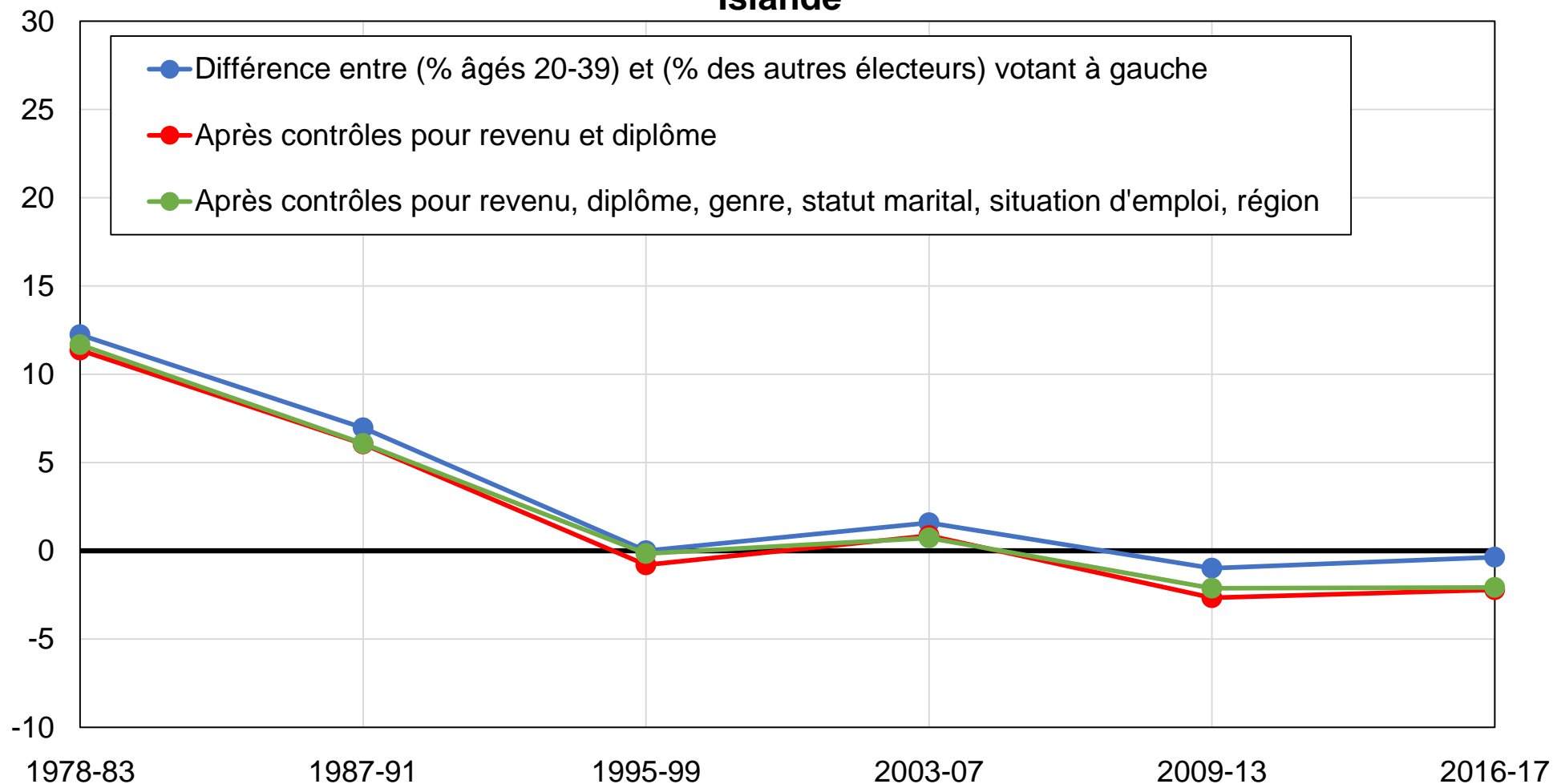

Source: calculs des auteurs à partir d'enquêtes post-électorales islandaises.

Note: le graphique montre la différence entre la part des électeurs âgés de 20 à 39 ans et la part des électeurs âgés de plus de 40 ans votant pour les partis de gauche, avant et après contrôles.

Graphique EB24 - Vote de gauche dans les zones rurales en Islande

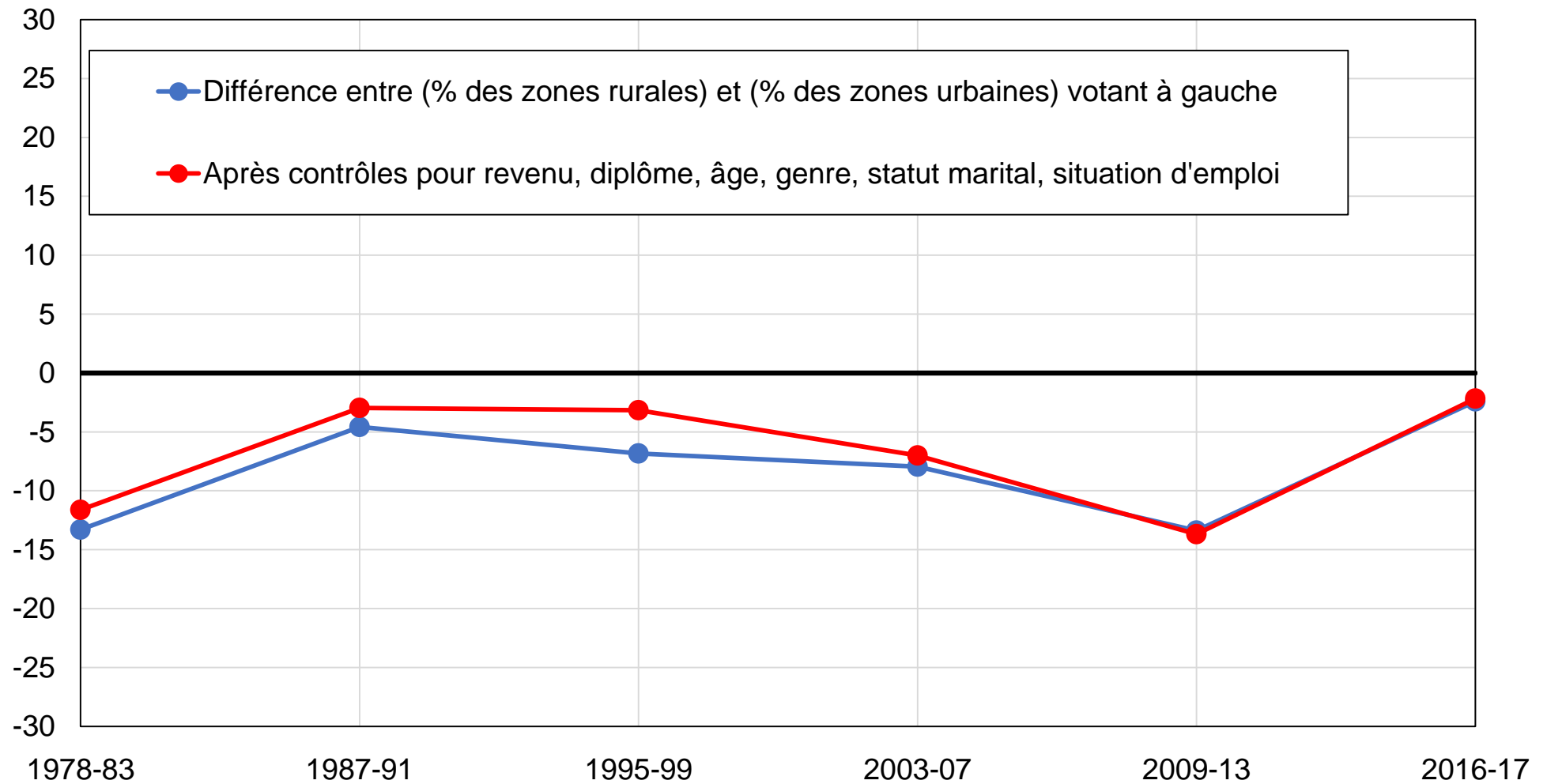

Source: calculs des auteurs à partir d'enquêtes post-électorales islandaises.

Note: le graphique montre la différence entre la part des zones rurales et la part des zones urbaines votant pour les partis de gauche, avant et après contrôles.

Graphique EB25 - Vote de gauche parmi les diplômés du supérieur : le rôle de la classe sociale en Islande

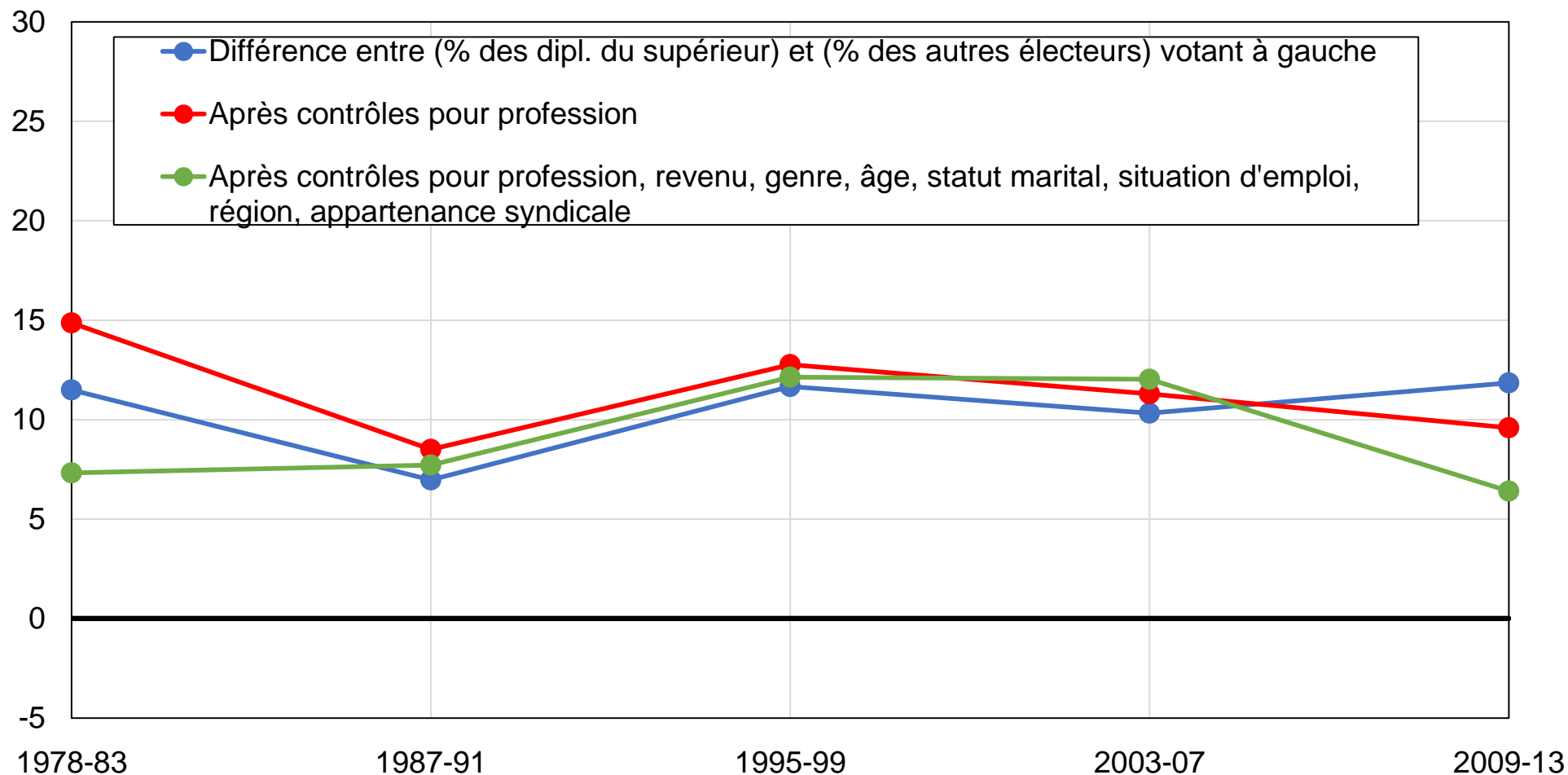

Source: calculs des auteurs à partir d'enquêtes post-électorales islandaises.

Note: le graphique montre la différence entre la part des diplômés du supérieur et la part des autres électeurs votant pour les partis de gauche, avant et après contrôles.

Graphique EC1 - Vote social-démocrate par niveau de diplôme en Islande

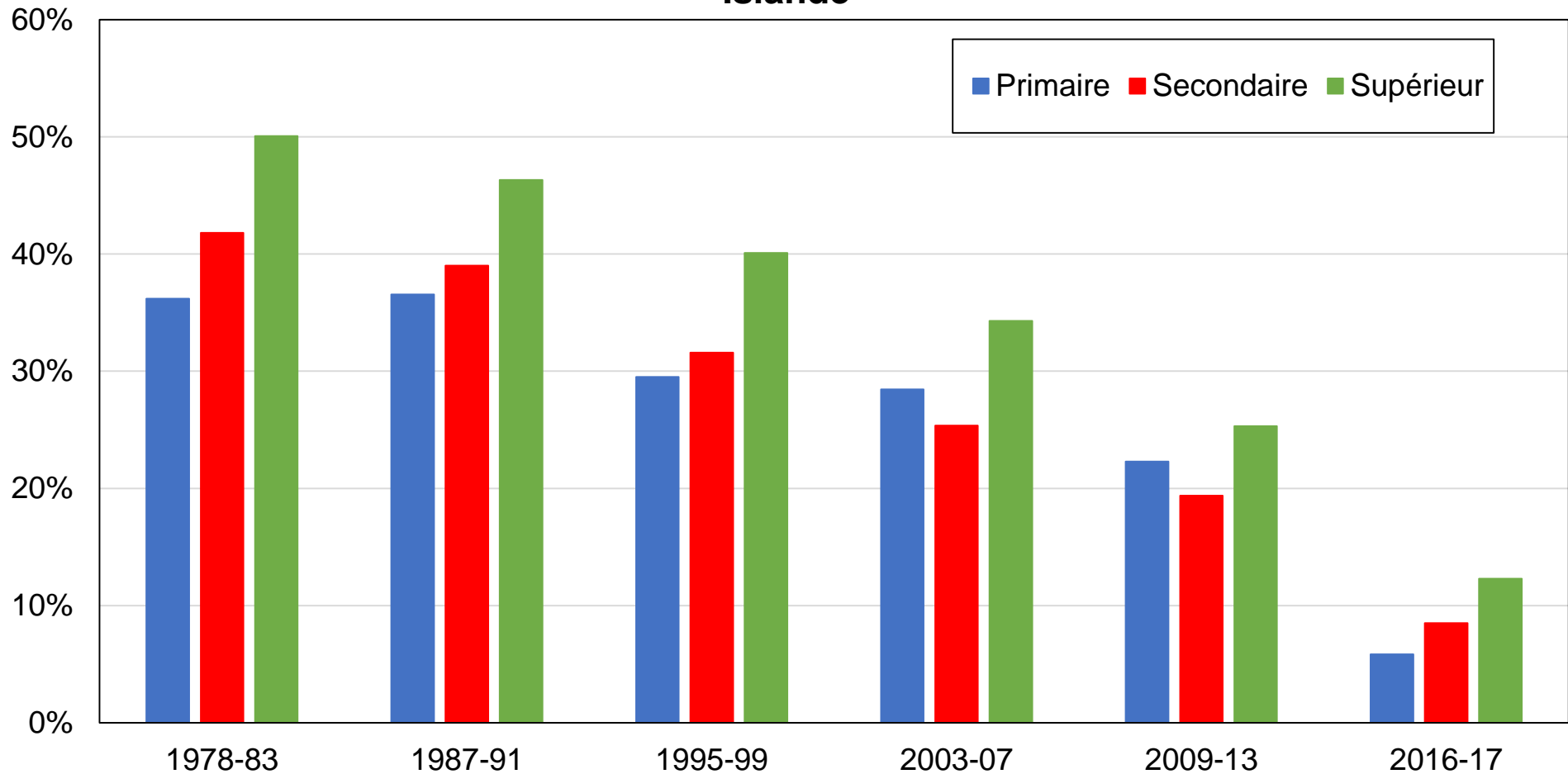

Source: calculs des auteurs à partir d'enquêtes post-électorales islandaises.

Note: le graphique montre la part des voix obtenue par l'Alliance social-démocrate par niveau de diplôme. L'Alliance social-démocrate a été fondée en 1995. Nous regroupons également, pour simplifier, les partis politiques de cette alliance avant 1995.

Graphique EC2 - Vote social-démocrate par groupe de revenu en Islande

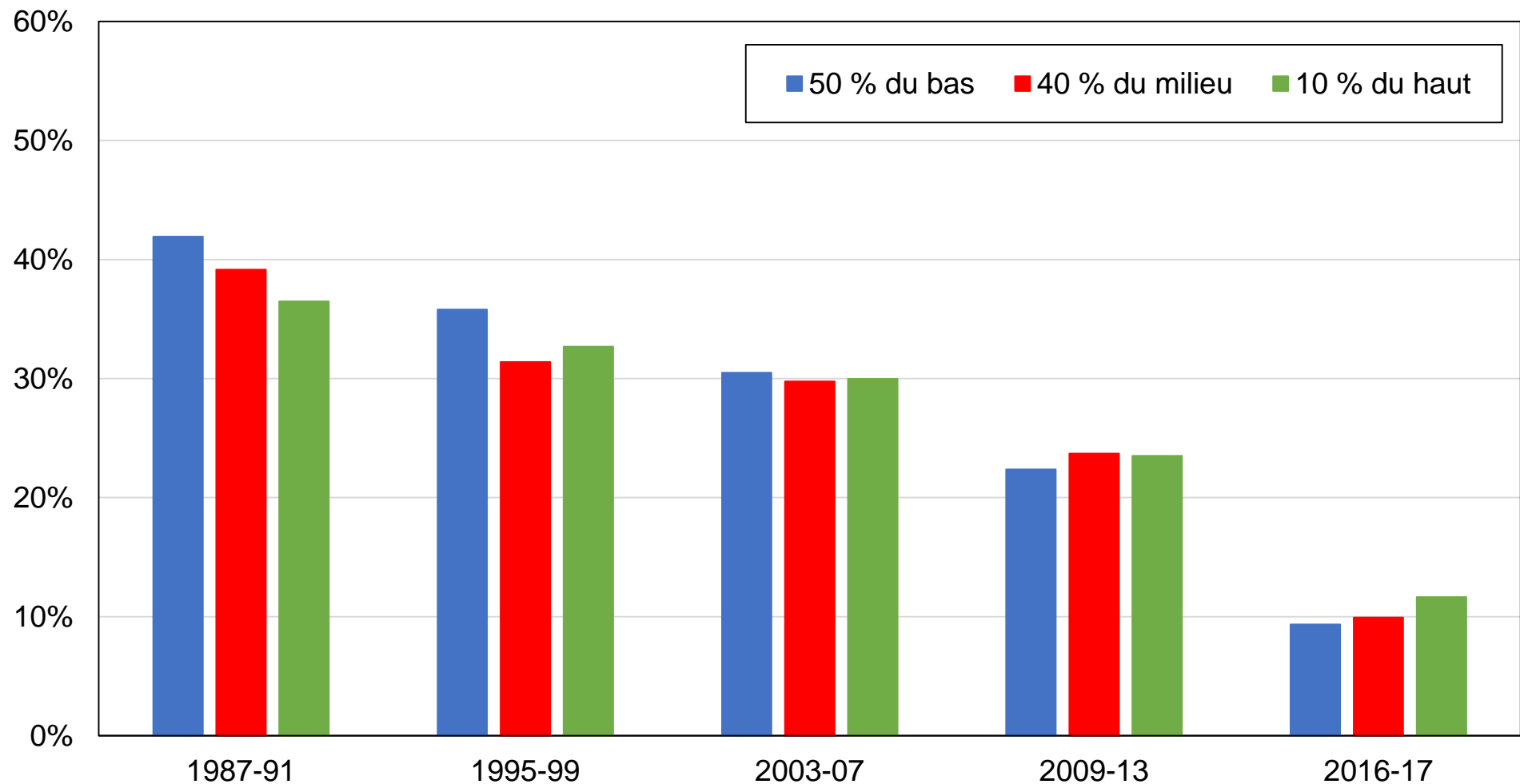

Source: calculs des auteurs à partir d'enquêtes post-électorales islandaises.

Note: le graphique montre la part des voix obtenue par l'Alliance social-démocrate par groupe de revenu. L'Alliance social-démocrate a été fondée en 1995. Nous regroupons également, pour simplifier, les partis politiques de cette alliance avant 1995.

Graphique EC3 - Vote social-démocrate par genre en Islande

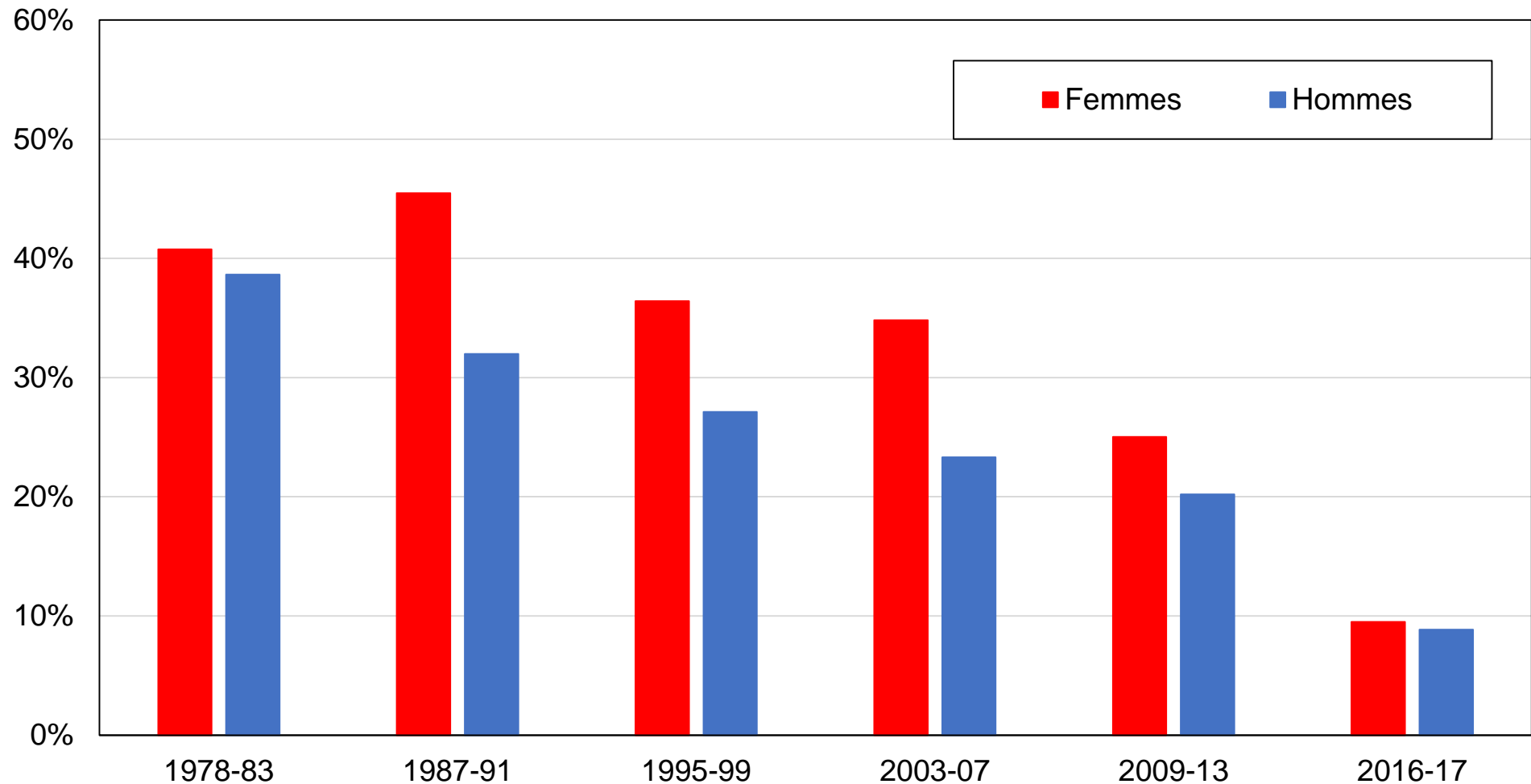

Source: calculs des auteurs à partir d'enquêtes post-électorales islandaises.

Note: le graphique montre la part des voix obtenue par l'Alliance social-démocrate par genre.

L'Alliance social-démocrate a été fondée en 1995. Nous regroupons également, pour simplifier, les partis politiques de cette alliance avant 1995.

Graphique EC4 - Vote social-démocrate par tranche d'âge en Islande

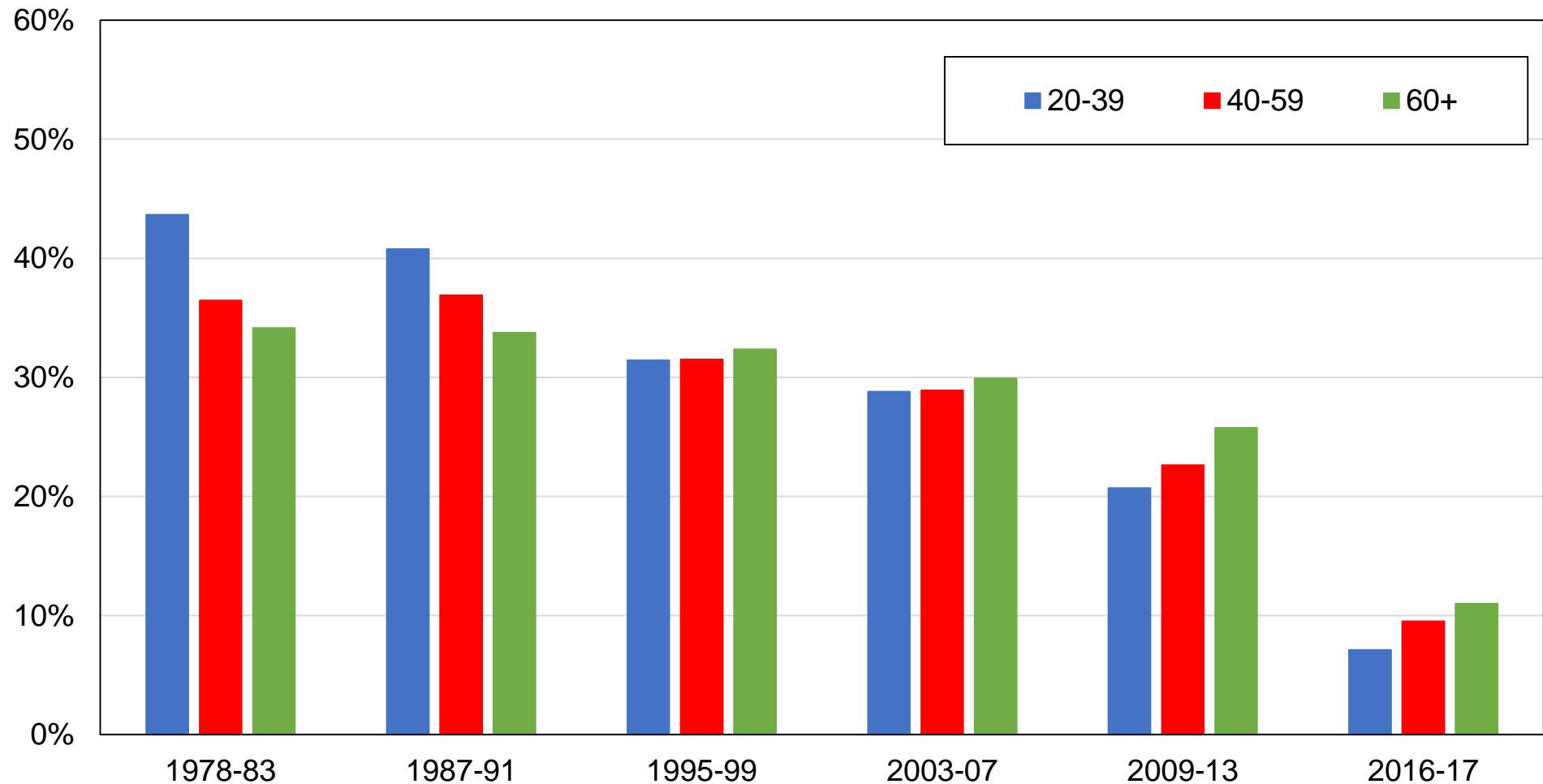

Source: calculs des auteurs à partir d'enquêtes post-électorales islandaises.

Note: the figures shows the share of votes received by l'Alliance social-démocrate par tranche d'âge.

L'Alliance social-démocrate a été fondée en 1995. Nous regroupons également, pour simplifier, les partis politiques de cette alliance avant 1995.

Graphique EC5 - Vote pour le Mouvement des verts et de gauche par niveau de diplôme en Islande

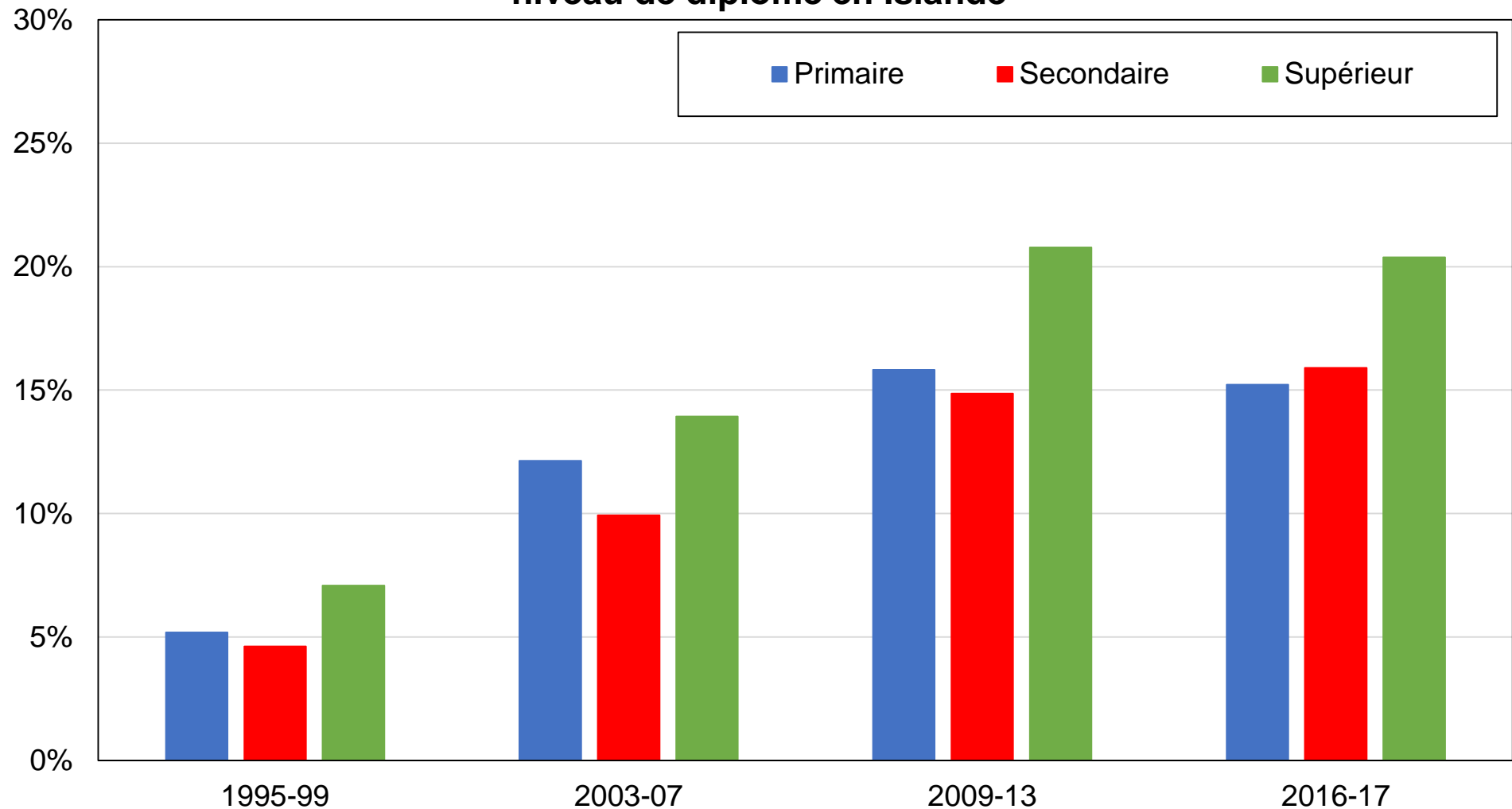

Source: calculs des auteurs à partir d'enquêtes post-électorales islandaises.

Note: le graphique montre la part des voix obtenue par le Mouvement des verts et de gauche par niveau de diplôme.

Graphique EC6 - Vote pour le Mouvement des verts et de gauche par groupe de revenu en Islande

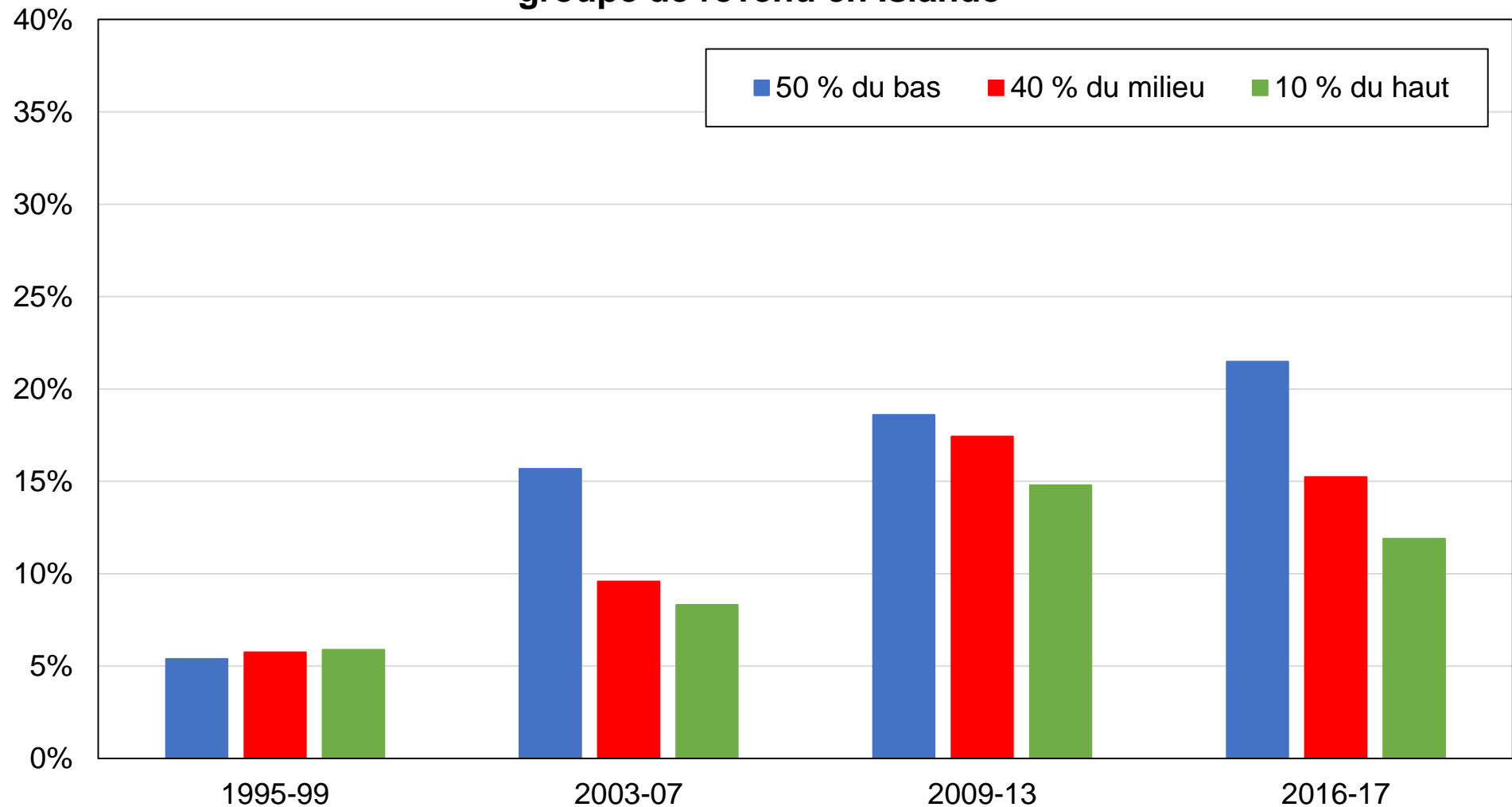

Source: calculs des auteurs à partir d'enquêtes post-électorales islandaises.

Note: le graphique montre la part des voix obtenue par le Mouvement des verts et de gauche par groupe de revenu.

Graphique EC7 - Vote pour le Mouvement des verts et de gauche par genre en Islande

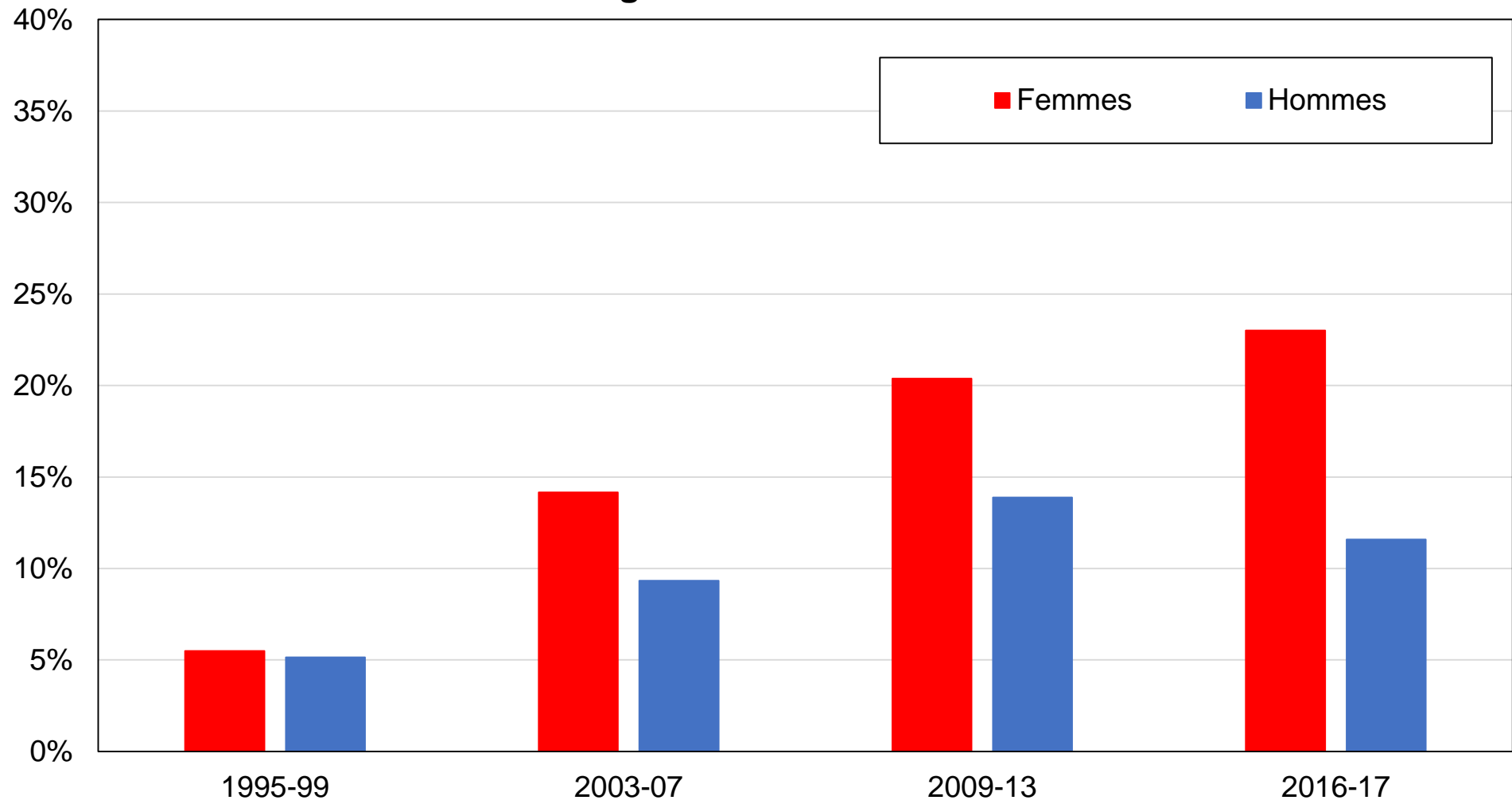

Source: calculs des auteurs à partir d'enquêtes post-électorales islandaises.

Note: le graphique montre la part des voix obtenue par le Mouvement des verts et de gauche par genre.

Graphique EC8 - Vote pour le Mouvement des verts et de gauche par tranche d'âge en Islande

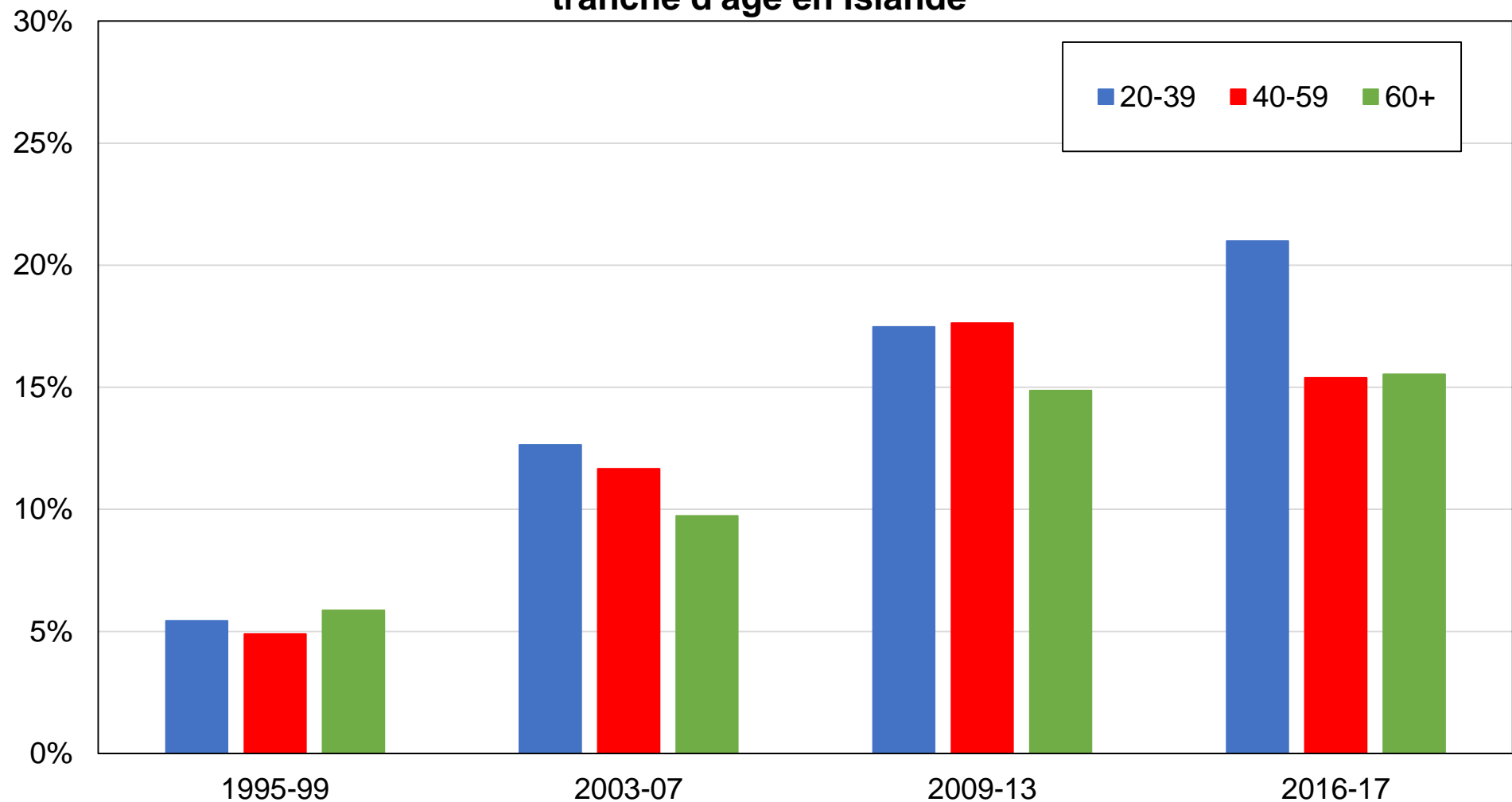

Source: calculs des auteurs à partir d'enquêtes post-électorales islandaises.

Note: le graphique montre la part des voix obtenue par le Mouvement des verts et de gauche par tranche d'âge.

Graphique EC9 - Vote pour le Parti pirate par niveau de diplôme en Islande

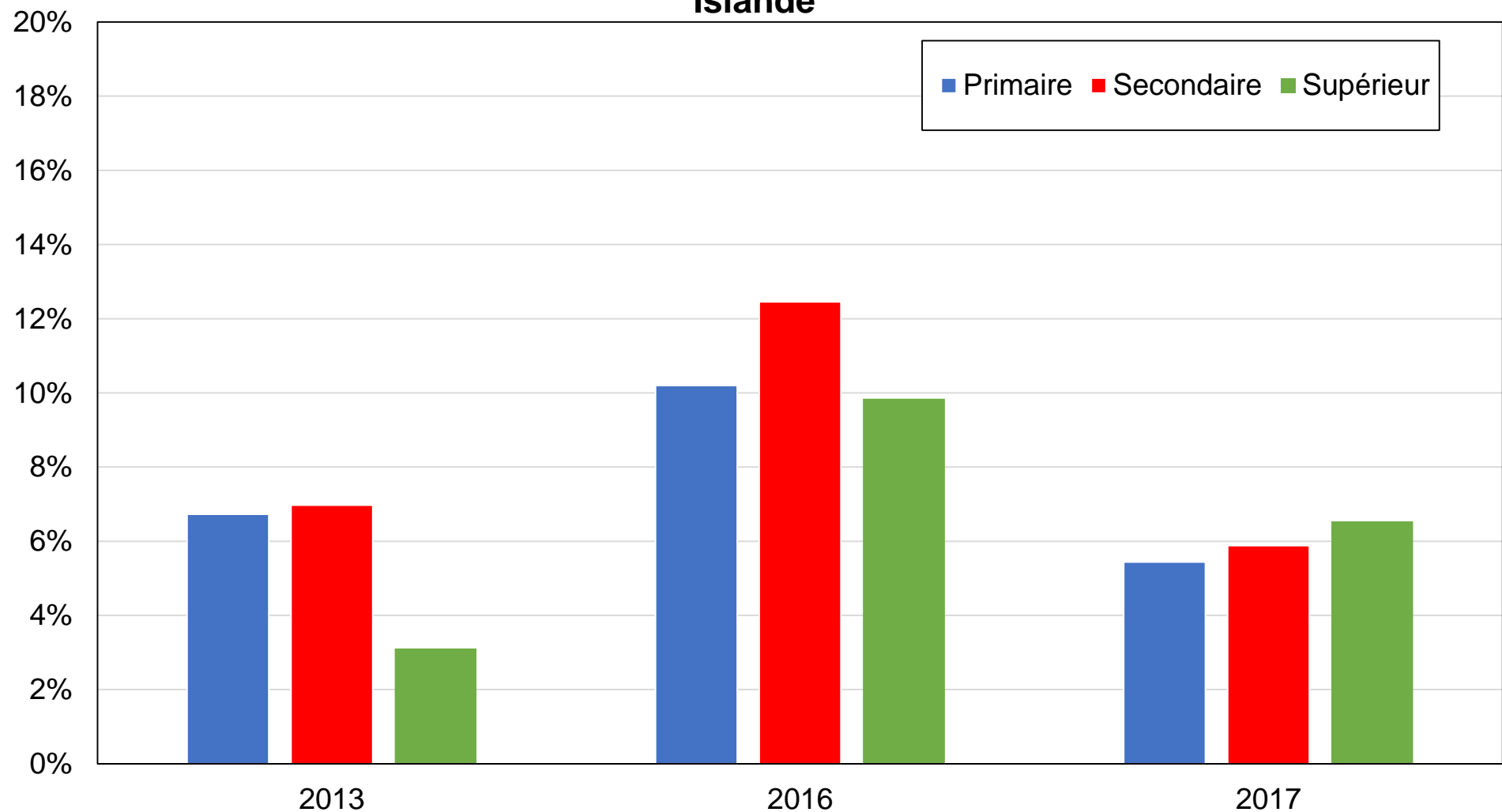

Source: calculs des auteurs à partir d'enquêtes post-électorales islandaises.

Note: le graphique montre la part des voix obtenue par le Parti pirate par niveau de diplôme.

Graphique EC10 - Vote pour le Parti pirate par groupe de revenu en Islande

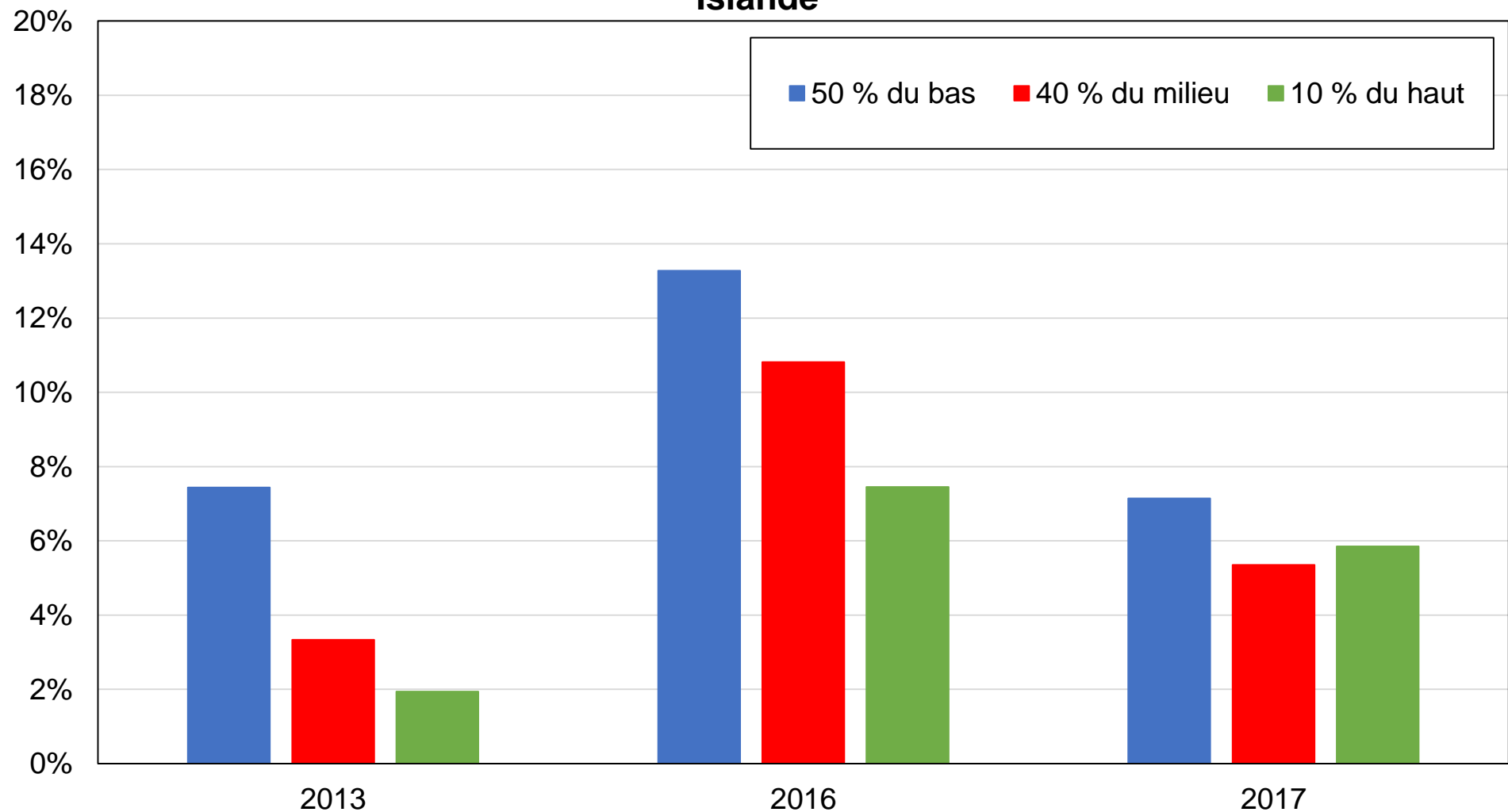

Source: calculs des auteurs à partir d'enquêtes post-électorales islandaises.

Note: le graphique montre la part des voix obtenue par le Parti pirate par groupe de revenu.

Graphique EC11 - Vote pour le Parti pirate par tranche d'âge en Islande

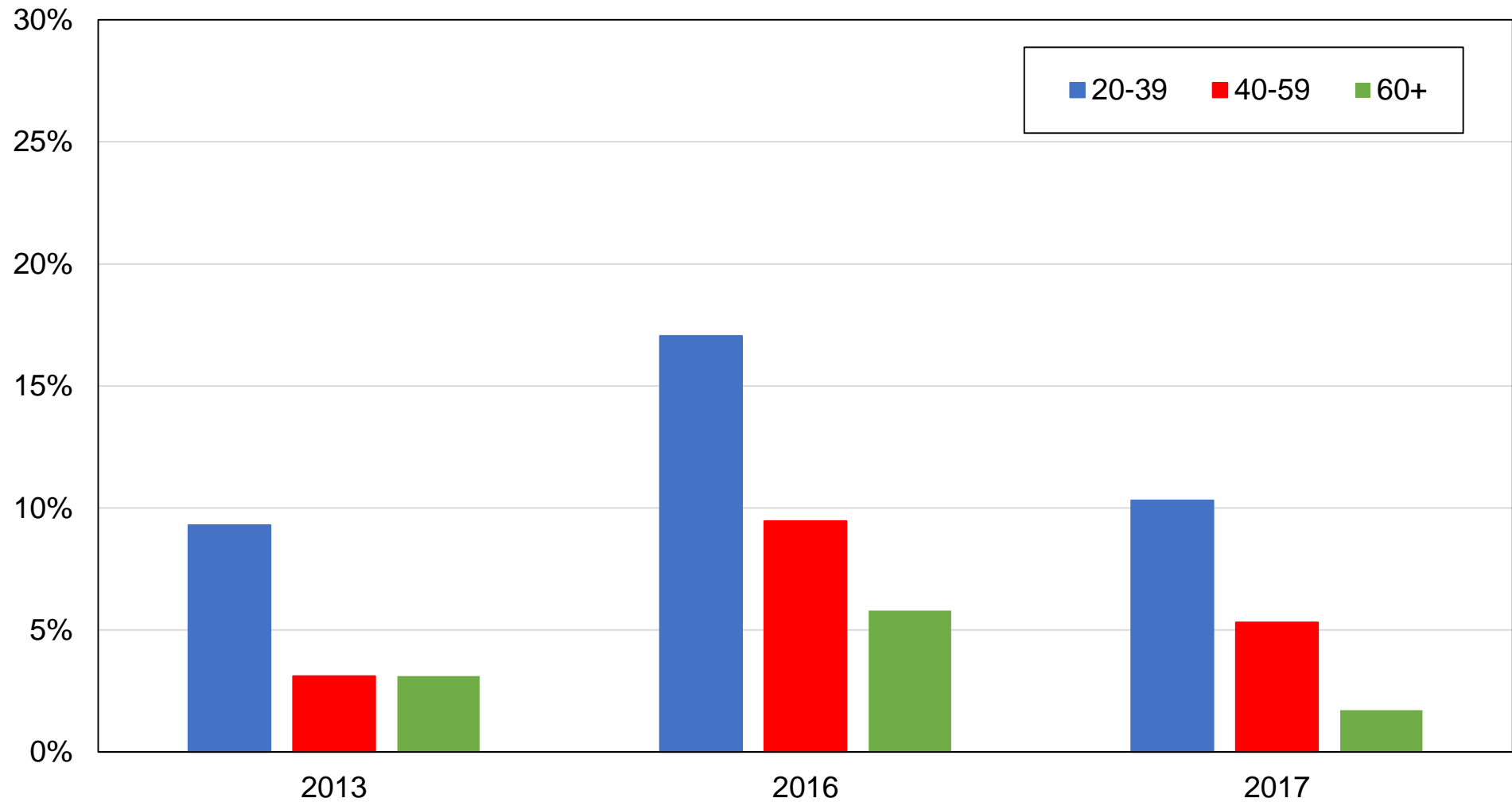

Source: calculs des auteurs à partir d'enquêtes post-électorales islandaises.

Note: le graphique montre la part des voix obtenue par le Parti pirate par tranche d'âge.

Graphique EC12 - Vote pour le Parti pirate par genre en Islande

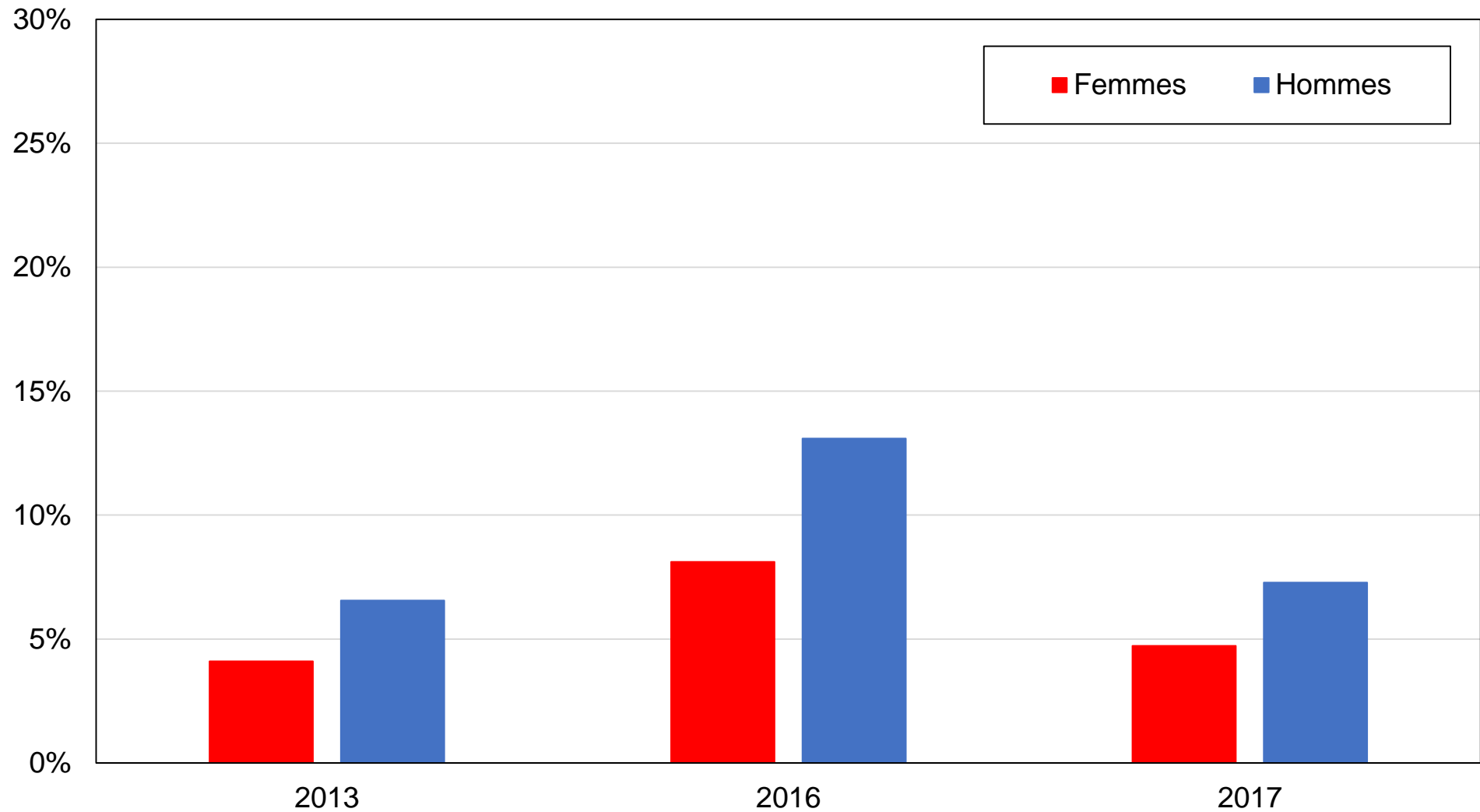

Source: calculs des auteurs à partir d'enquêtes post-électorales islandaises.

Note: le graphique montre la part des voix obtenue par le Parti pirate par genre.

Graphique EC13 - Vote pour le Parti du progrès par niveau de diplôme en Islande

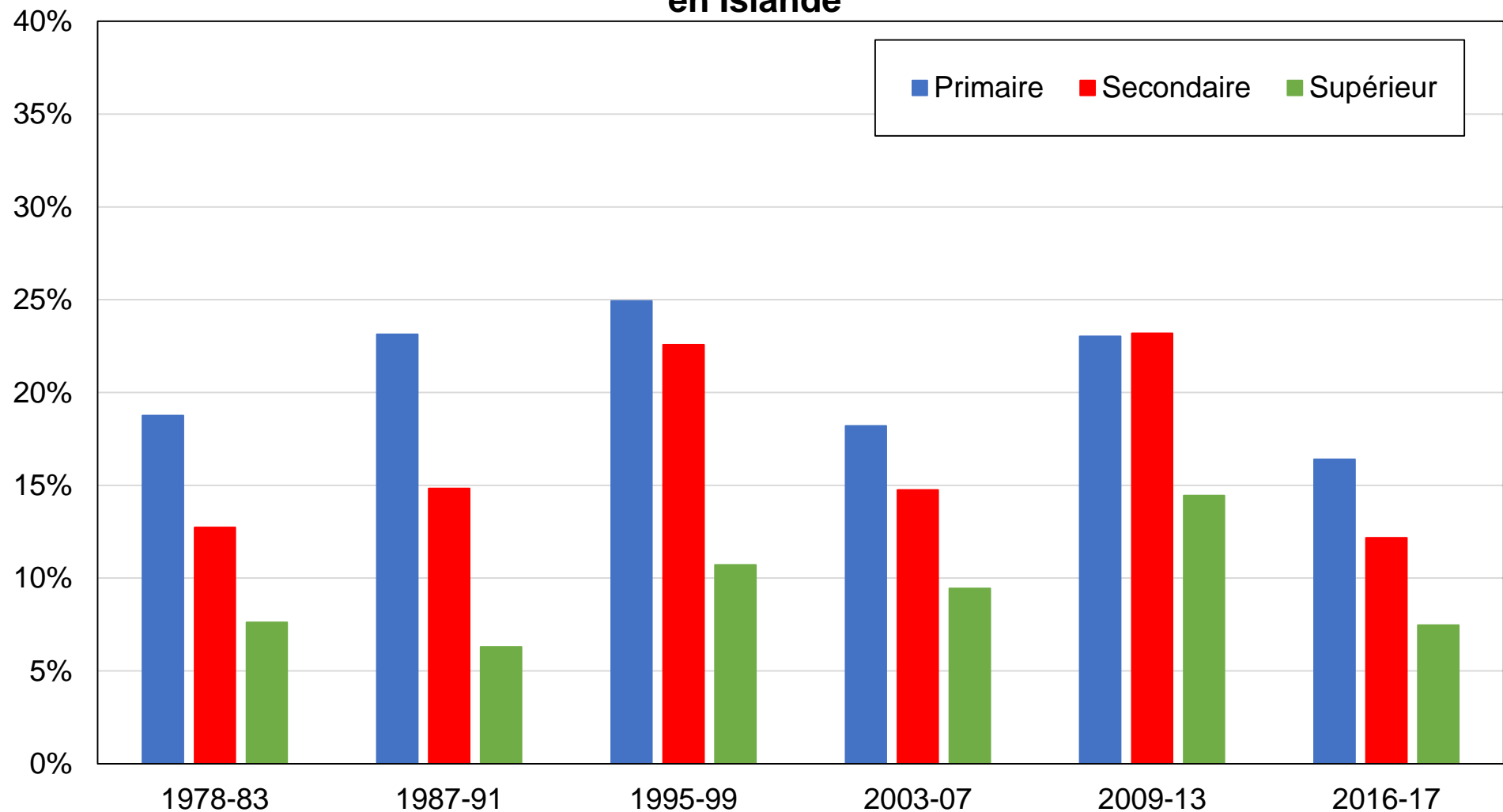

Source: calculs des auteurs à partir d'enquêtes post-électorales islandaises.

Note: le graphique montre la part des voix obtenue par le Parti du progrès par niveau de diplôme.

Graphique EC14 - Vote pour le Parti du progrès par groupe de revenu en Islande

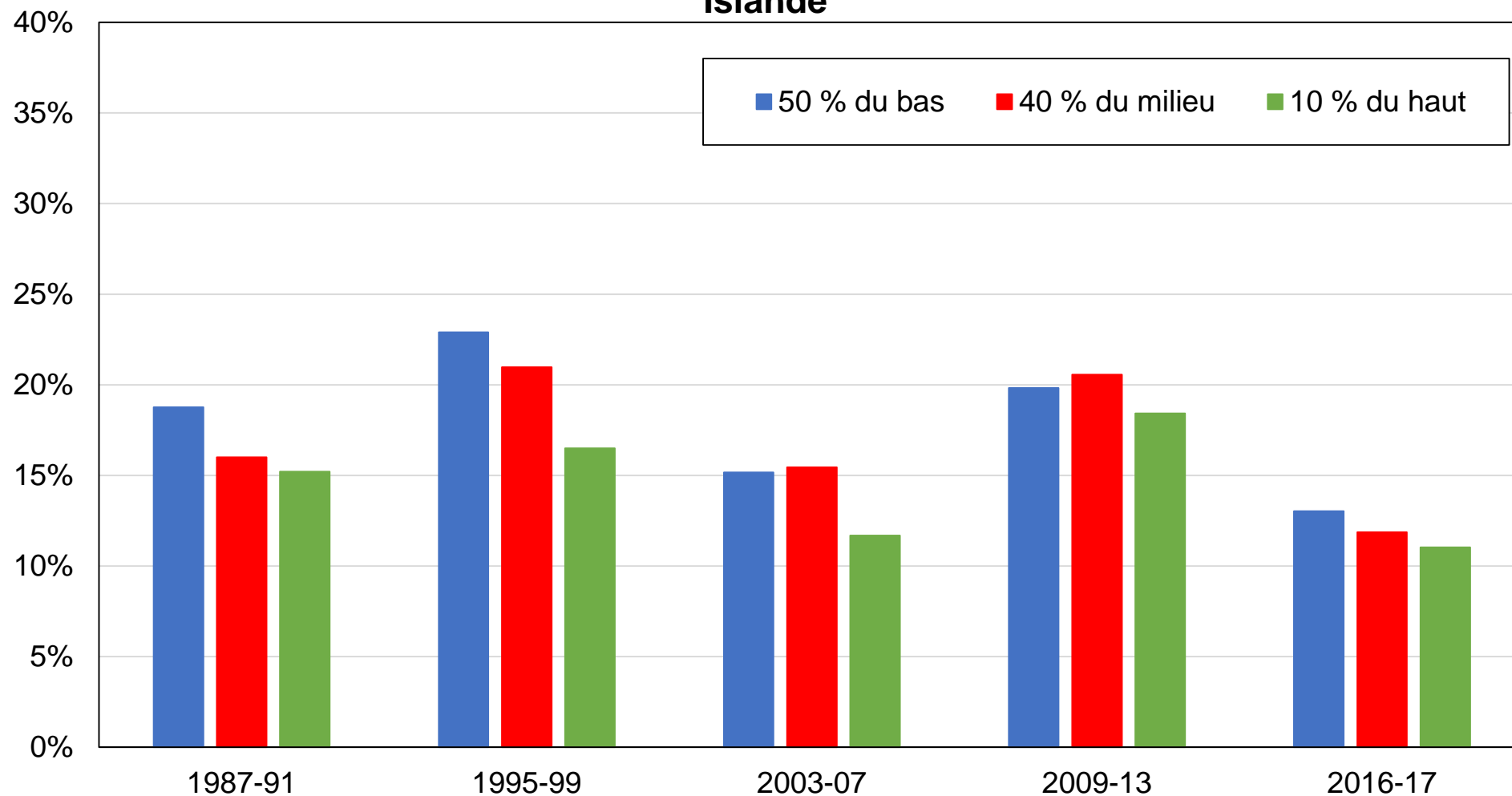

Source: calculs des auteurs à partir d'enquêtes post-électorales islandaises.

Note: le graphique montre la part des voix obtenue par le Parti du progrès par groupe de revenu.

Graphique EC15 - Vote pour le Parti du progrès par genre en Islande

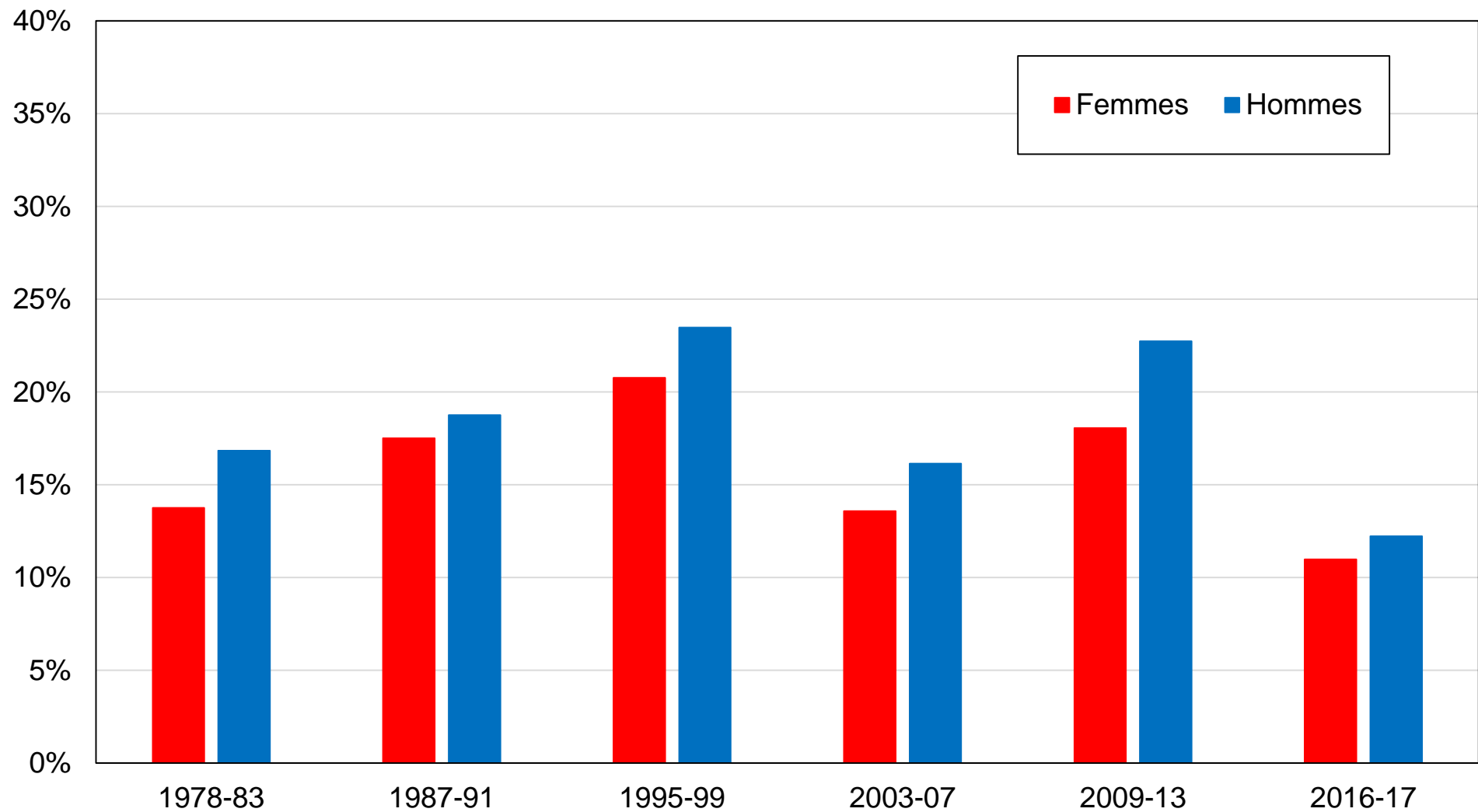

Source: calculs des auteurs à partir d'enquêtes post-électorales islandaises.

Note: le graphique montre la part des voix obtenue par le Parti du progrès par genre.

Graphique EC16 - Vote pour le Parti du progrès par tranche d'âge en Islande

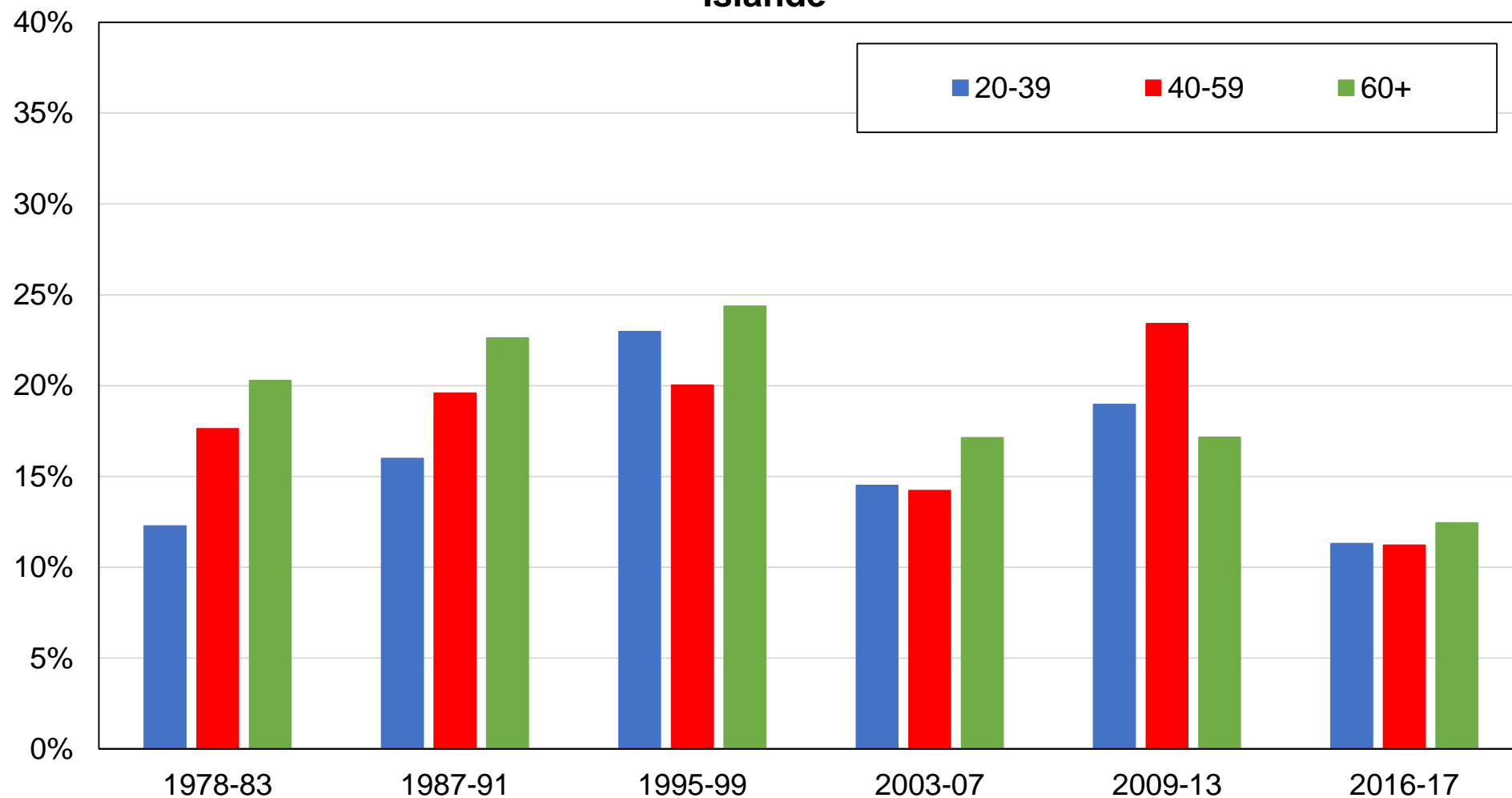

Source: calculs des auteurs à partir d'enquêtes post-électorales islandaises.

Note: le graphique montre la part des voix obtenue par le Parti du progrès par tranche d'âge.

Graphique EC17 - Vote pour le Parti de l'indépendance par niveau de diplôme en Islande

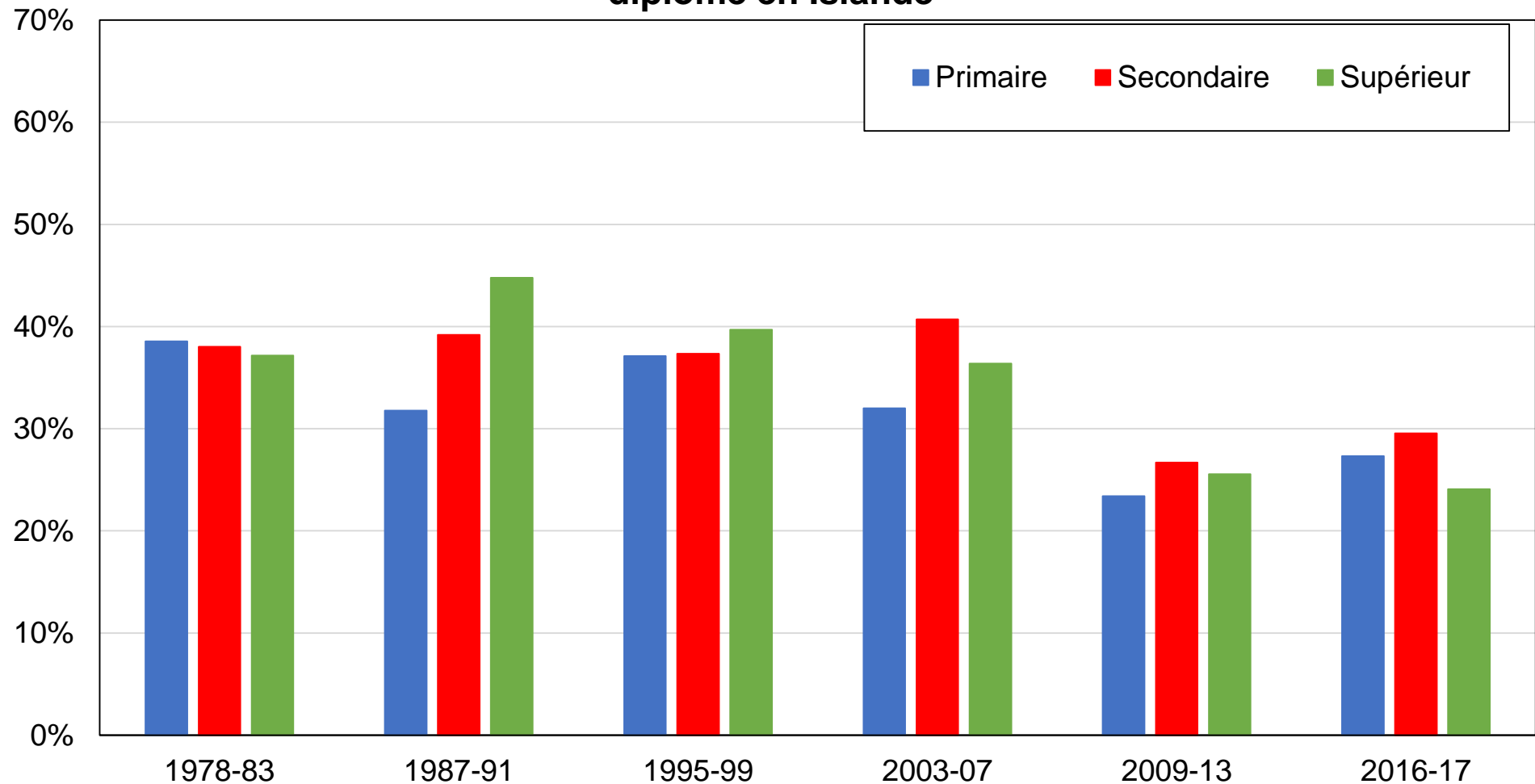

Source: calculs des auteurs à partir d'enquêtes post-électorales islandaises.

Note: le graphique montre la part des voix obtenue par le Parti de l'indépendance par niveau de diplôme.

Graphique EC18 - Vote pour le Parti de l'indépendance par groupe de revenu en Islande

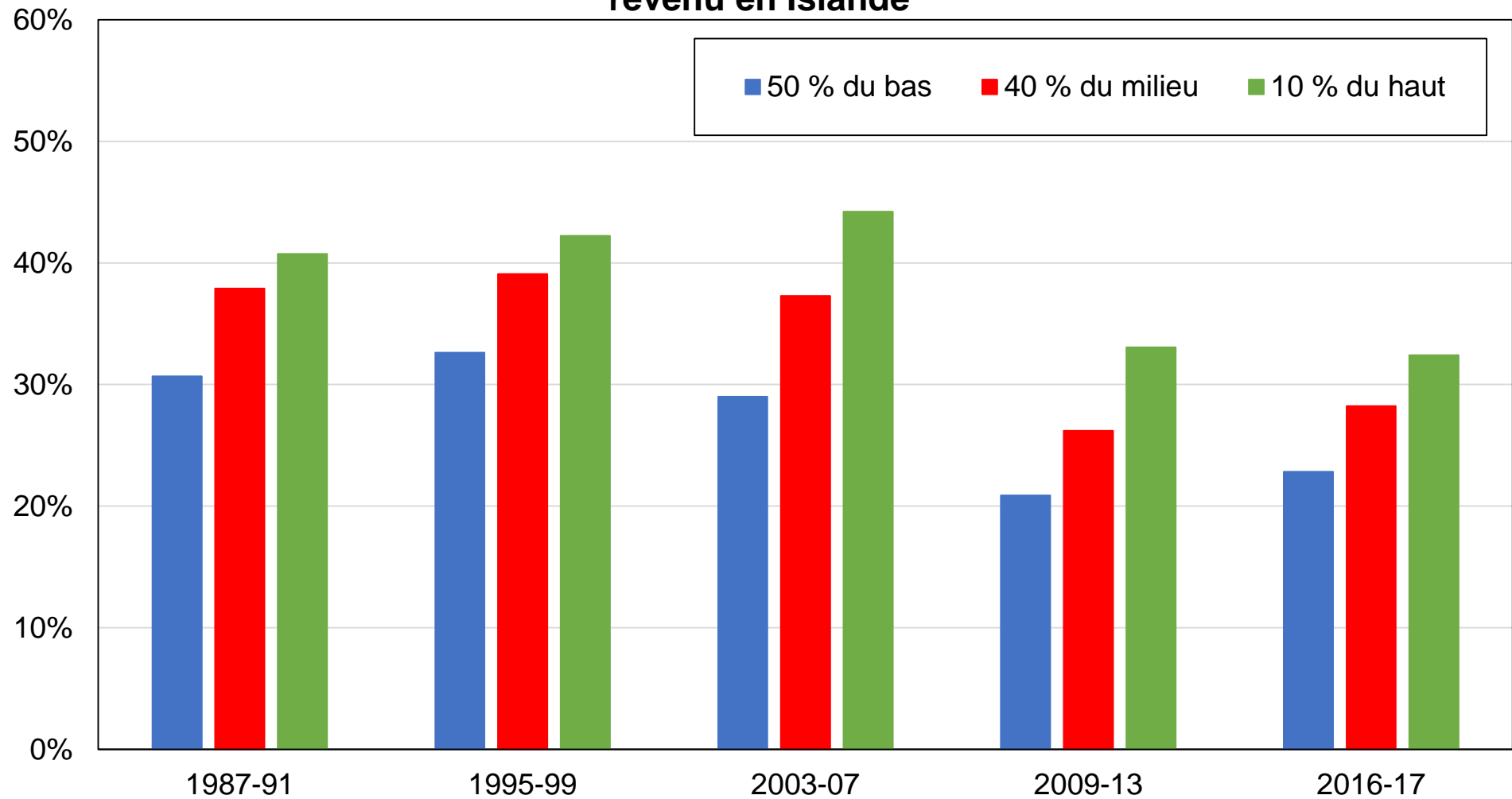

Source: calculs des auteurs à partir d'enquêtes post-électorales islandaises.

Note: le graphique montre la part des voix obtenue par le Parti de l'indépendance par groupe de revenu.

Graphique EC19 - Vote pour le Parti de l'indépendance par genre en Islande

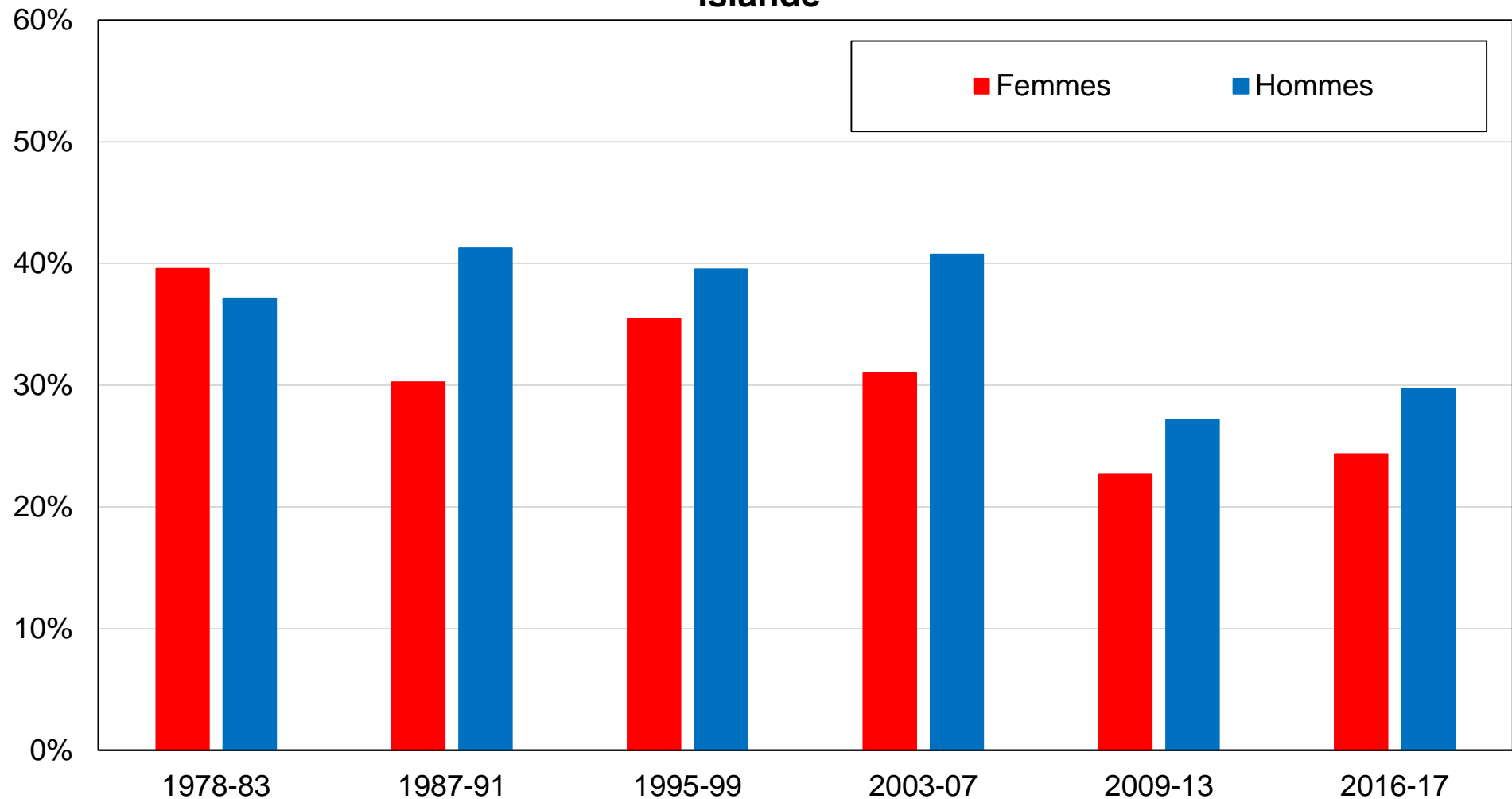

Source: calculs des auteurs à partir d'enquêtes post-électorales islandaises.

Note: le graphique montre la part des voix obtenue par le Parti de l'indépendance par genre.

Graphique EC20 - Vote pour le Parti de l'indépendance par tranche d'âge en Islande

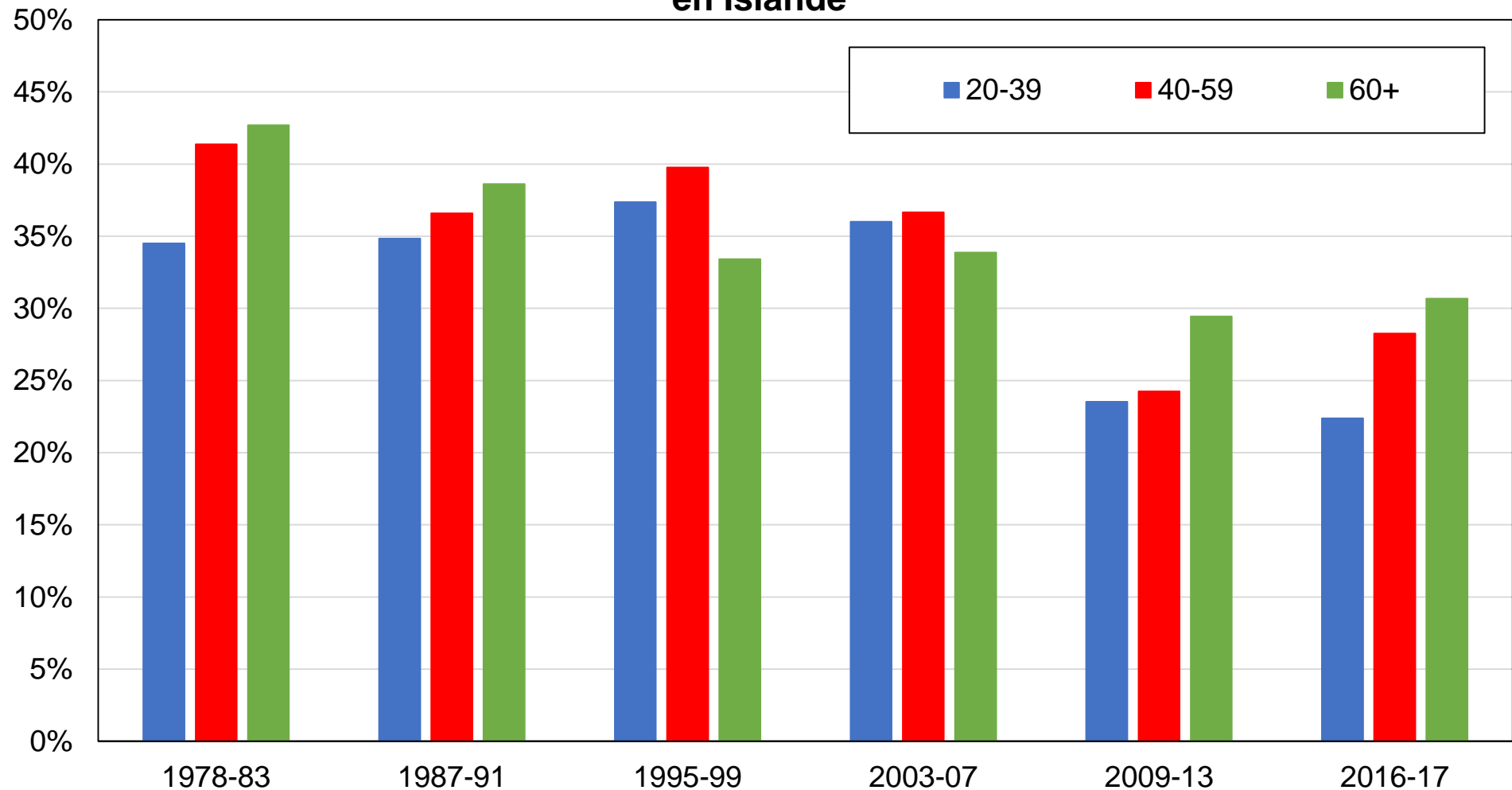

Source: calculs des auteurs à partir d'enquêtes post-électorales islandaises.

Note: le graphique montre la part des voix obtenue par le Parti de l'indépendance par tranche d'âge.

Graphique EC21 - Vote pour la Liste des femmes par niveau de diplôme en Islande

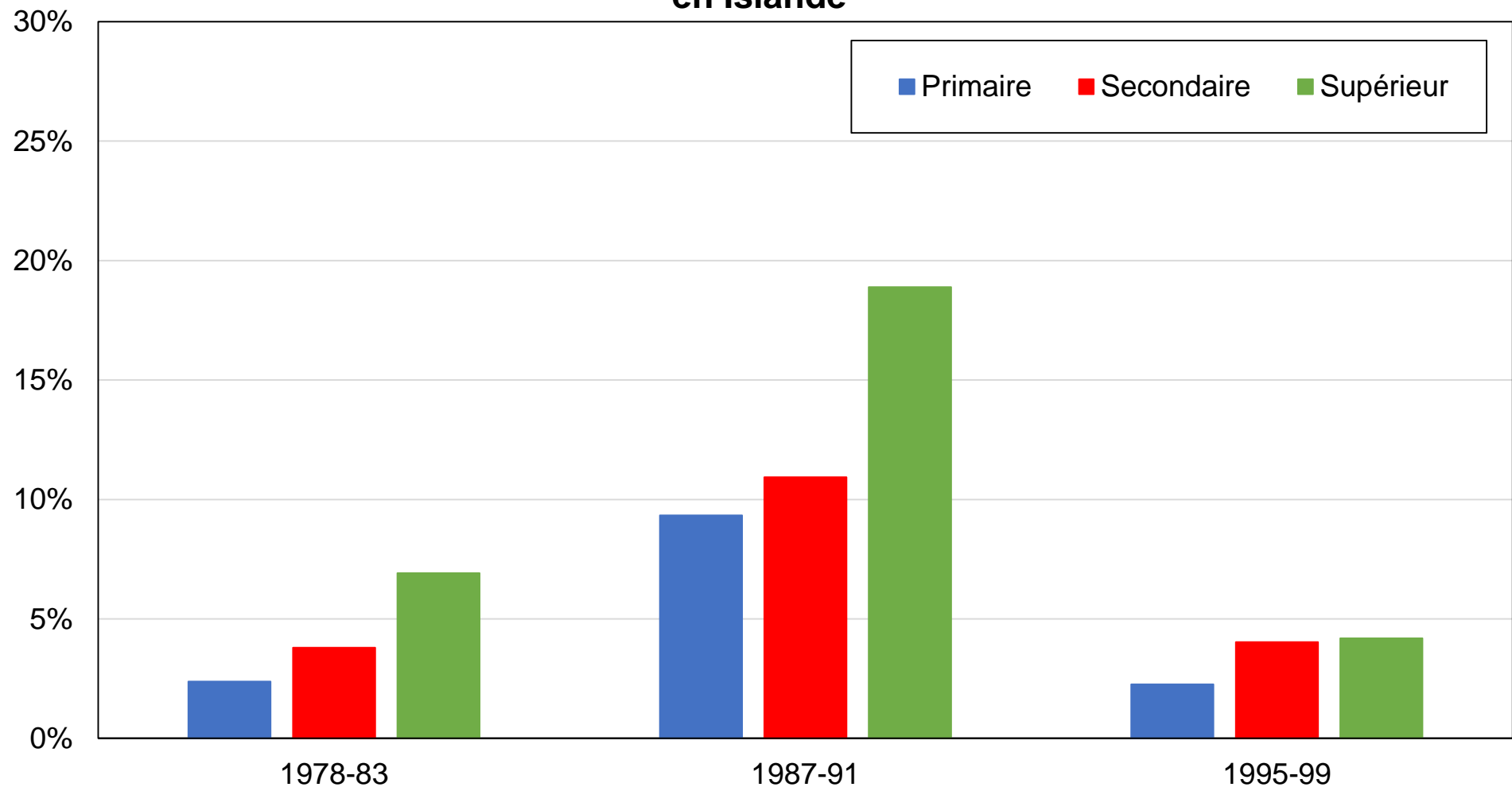

Source: calculs des auteurs à partir d'enquêtes post-électorales islandaises.

Note: le graphique montre la part des voix obtenue par la Liste des femmes par niveau de diplôme.

Graphique EC22 - Vote pour la Liste des femmes par groupe de revenu en Islande

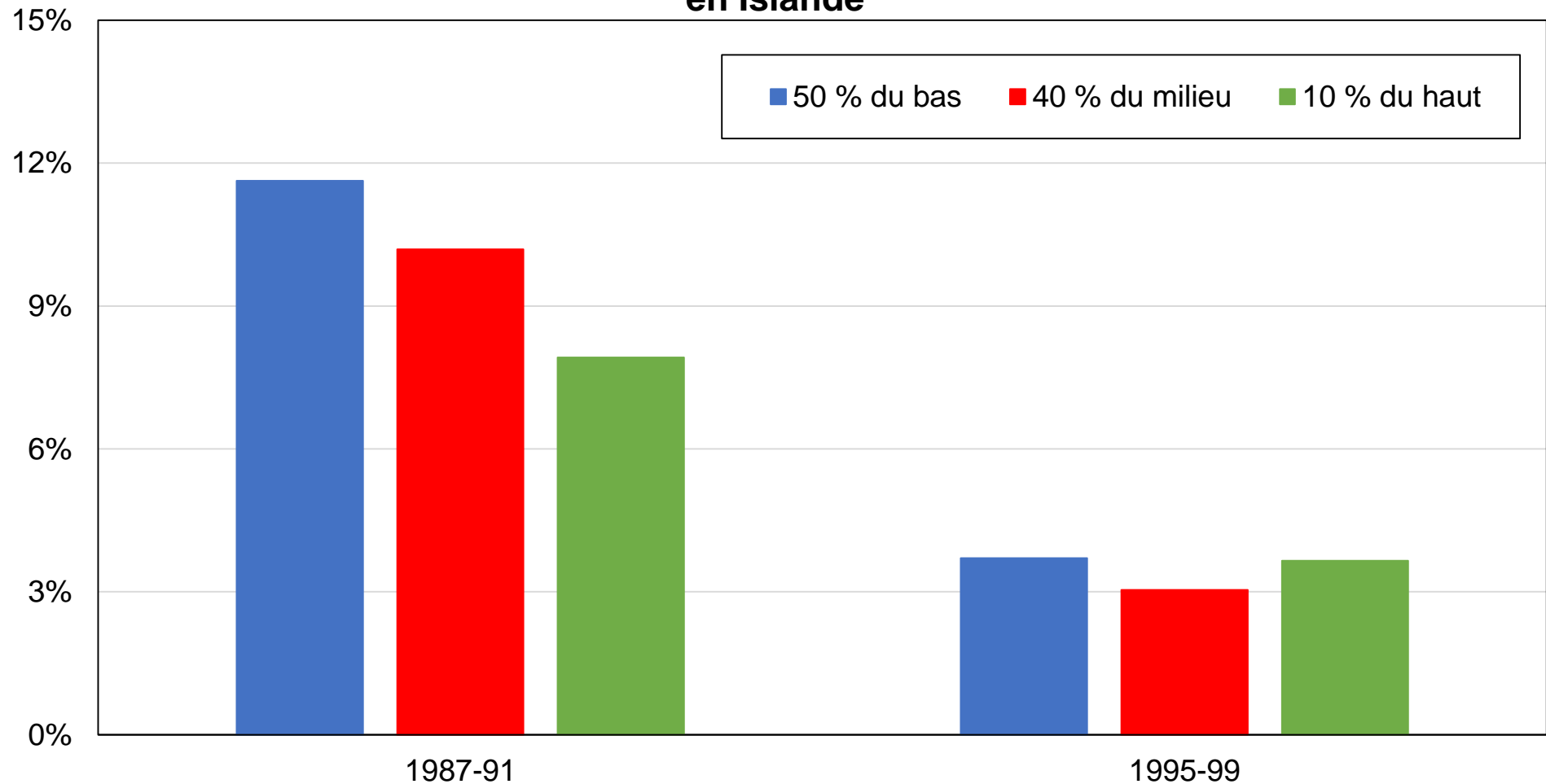

Source: calculs des auteurs à partir d'enquêtes post-électorales islandaises.

Note: le graphique montre la part des voix obtenue par la Liste des femmes par groupe de revenu.

Graphique EC23 - Vote pour la Liste des femmes par genre en Islande

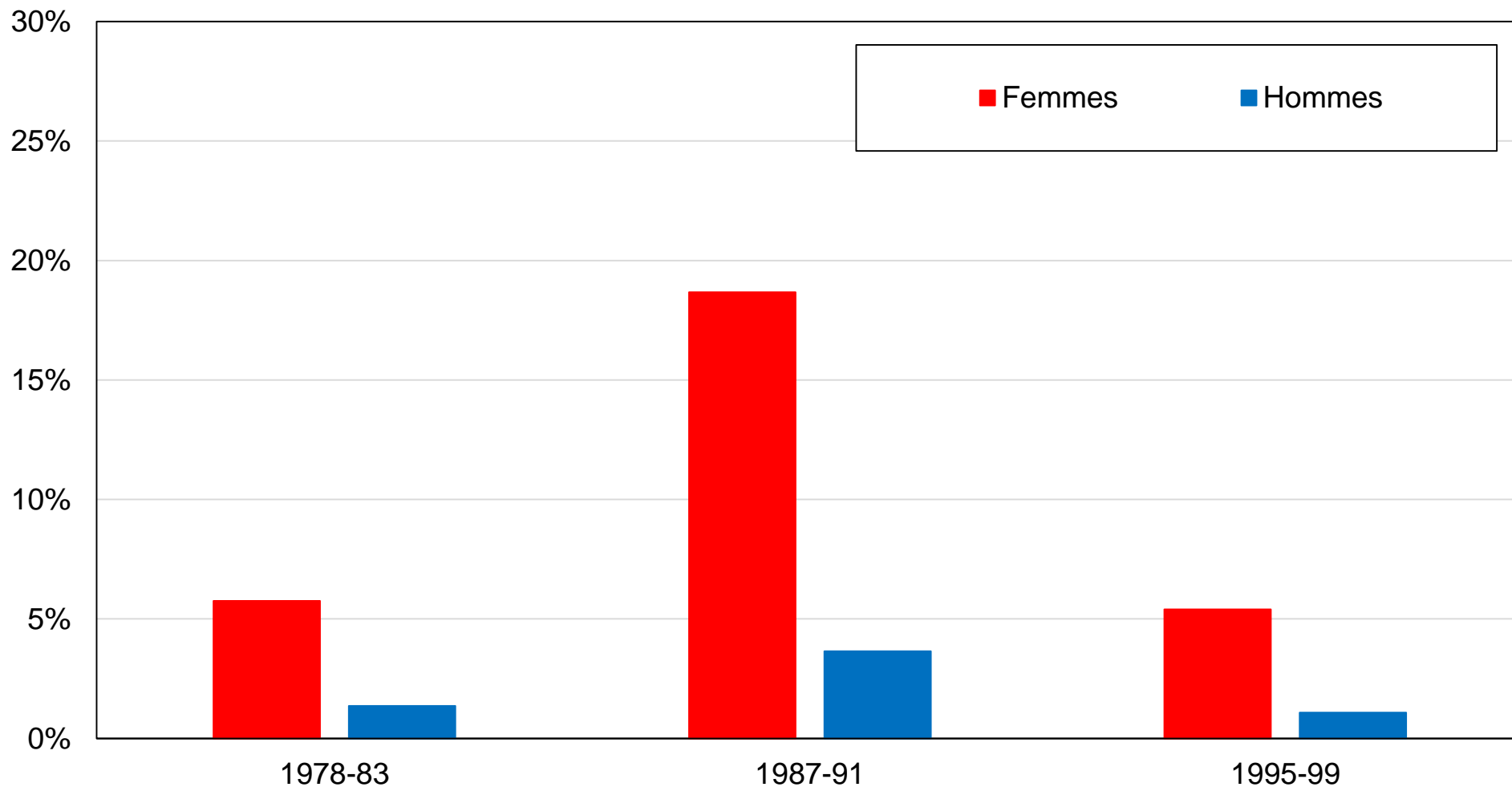

Source: calculs des auteurs à partir d'enquêtes post-électorales islandaises.

Note: le graphique montre la part des voix obtenue par la Liste des femmes par genre.

Graphique EC24 - Vote pour la Liste des femmes par tranche d'âge en Islande

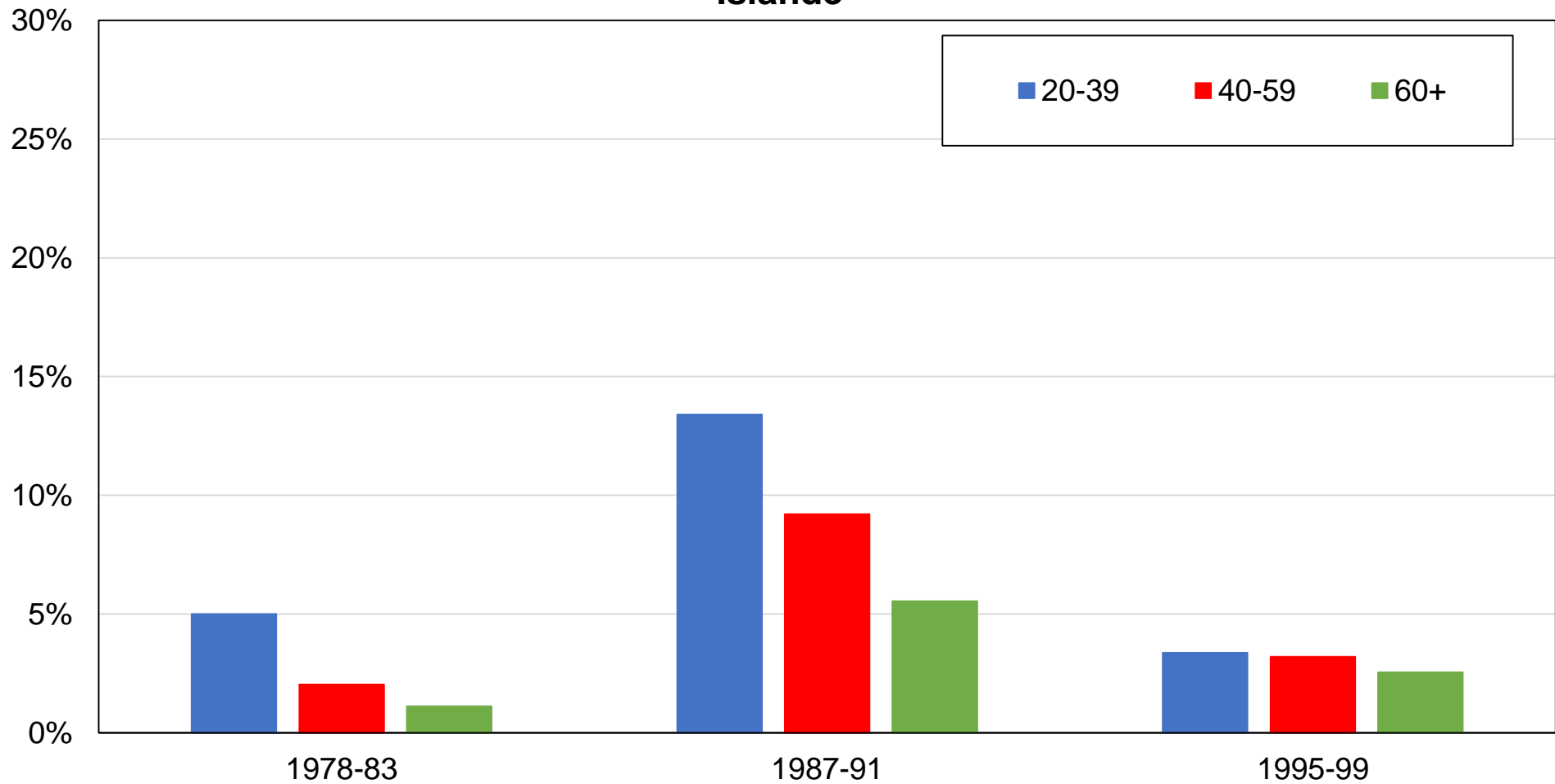

Source: calculs des auteurs à partir d'enquêtes post-électorales islandaises.

Note: le graphique montre la part des voix obtenue par la Liste des femmes par tranche d'âge.

Graphique EC25 - Décomposition du vote de gauche parmi les diplômés du supérieur en Islande

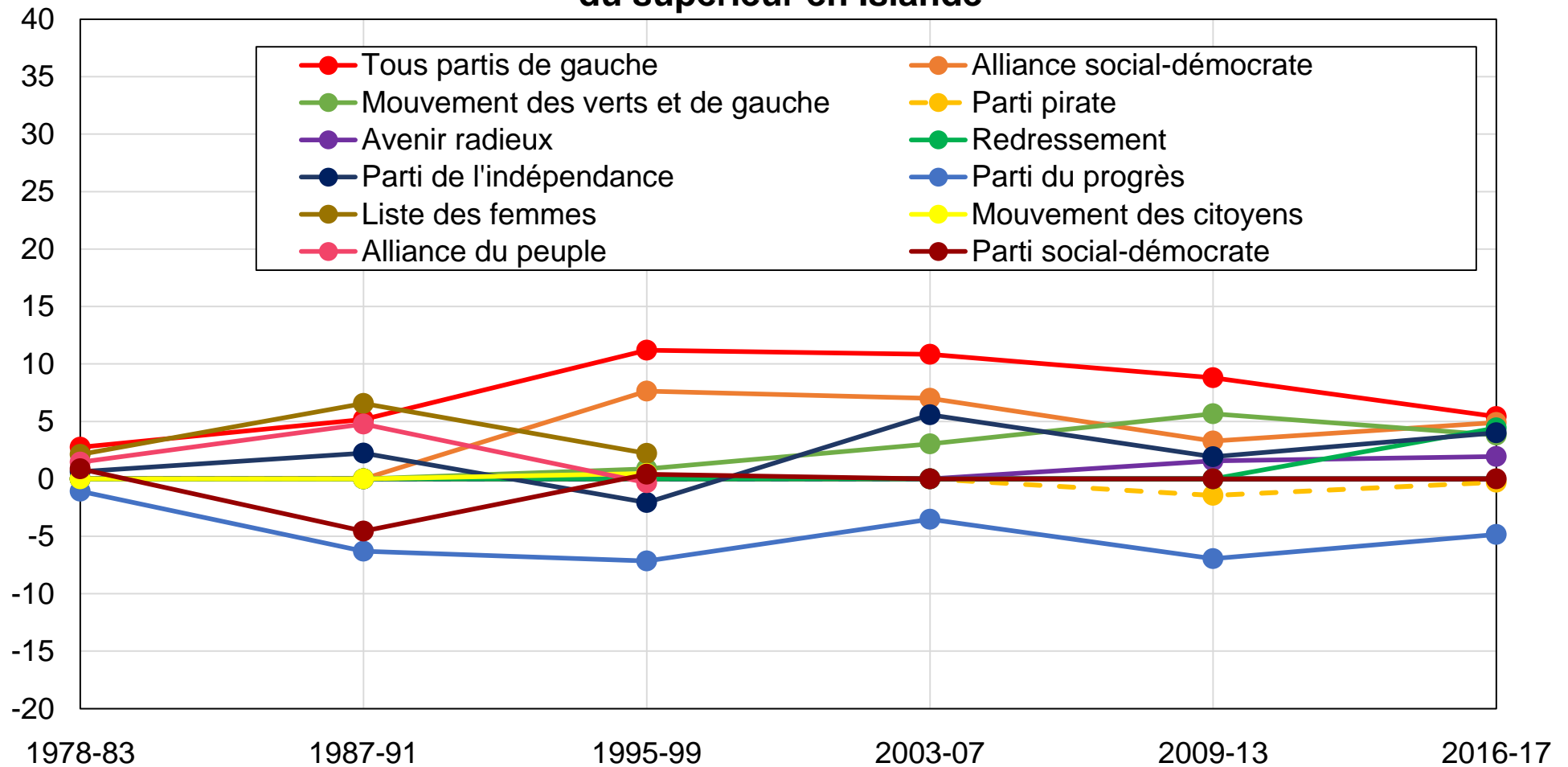

Source: calculs des auteurs à partir d'enquêtes post-électorales islandaises.

Note: le graphique montre la différence entre la part des électeurs diplômés du primaire et la part des autres électeurs votant pour les principaux partis politiques islandais, après contrôles pour revenu, genre, âge, statut marital, situation d'emploi, région, et appartenance syndicale.

Graphique EC26 - Décomposition du vote de gauche parmi les femmes en Islande

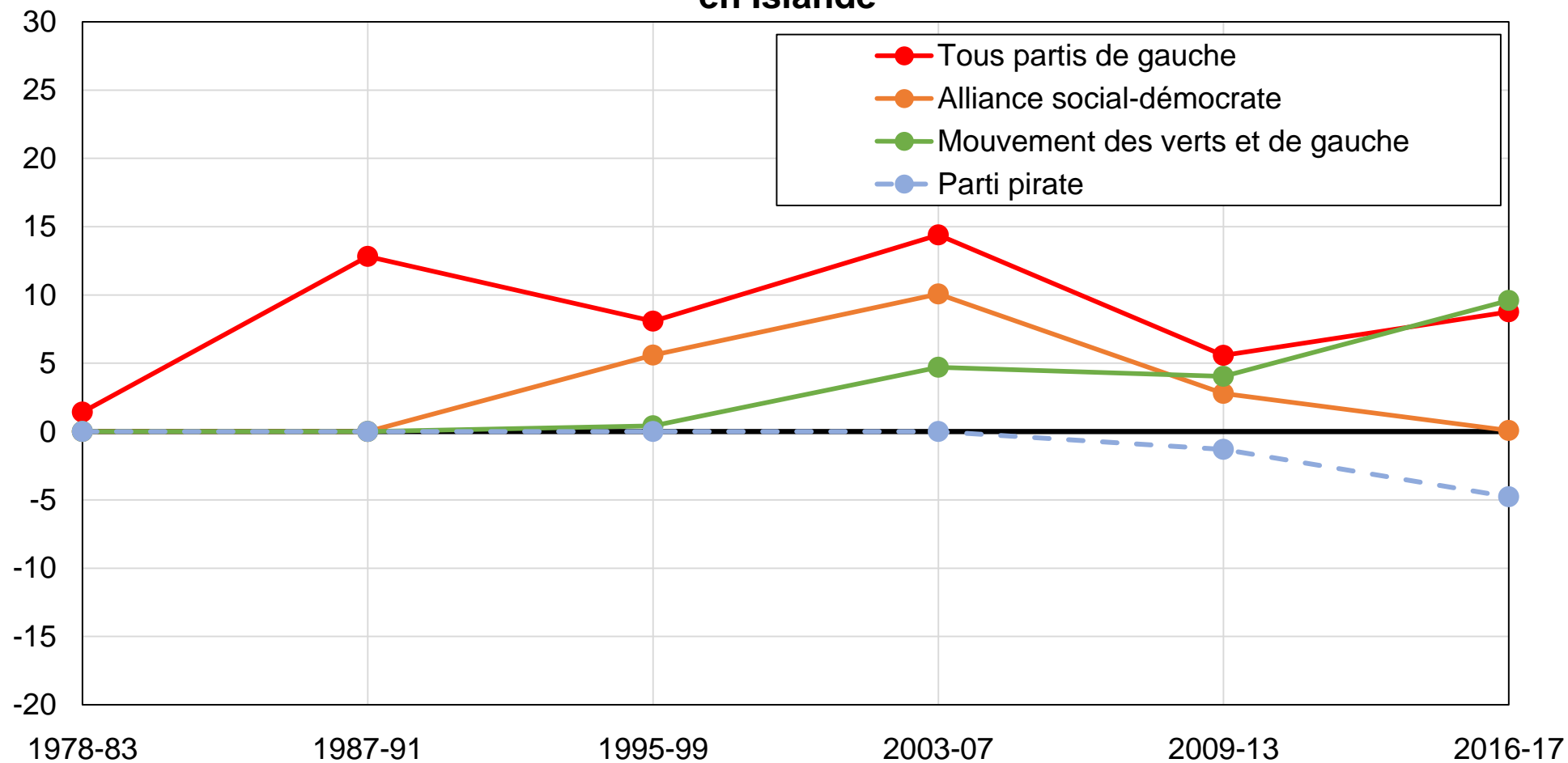

Source: calculs des auteurs à partir d'enquêtes post-électorales islandaises.

Note: le graphique montre la différence entre la part des femmes et la part des hommes votant pour les principaux partis de gauche et pour le Parti pirate, après contrôles pour revenu, diplôme, âge, statut marital, région, religiosité, secteur d'emploi.

Tableau ED1 - Sources de données en Islande

Année	Enquête	Source	Échantillon
1983	ICENES, 1983	University of Iceland	1003
1987	ICENES, 1987	University of Iceland	1745
1991	ICENES, 1991	University of Iceland	1491
1995	ICENES, 1995	University of Iceland	1721
1999	ICENES, 1999	University of Iceland	1631
2003	ICENES, 2003	University of Iceland	1446
2007	ICENES, 2007	University of Iceland	1595
2009	ICENES, 2009	University of Iceland	1385
2013	ICENES, 2013	University of Iceland	1479
2016	ICENES, 2016	University of Iceland	1295
2017	ICENES, 2017	University of Iceland	2073

Source: auteurs.

Note: le tableau présente les enquêtes utilisées, les sources de données et les tailles d'échantillon. Les résultats pour 1978 sont obtenus à partir des questions rétrospectives posées dans l'enquête de 1983.

Tableau ED2 - Statistiques descriptives complètes par décennie en Islande

	1978-83	1987-91	1995-99	2003-07	2009-13	2016-17
Âge : 20-39	52%	51%	48%	44%	39%	34%
Âge : 40-59	31%	32%	35%	38%	40%	37%
Âge : 60+	16%	17%	17%	18%	21%	29%
Diplôme : Primaire	54%	51%	51%	41%	31%	27%
Diplôme : Secondaire	37%	40%	36%	34%	37%	36%
Diplôme : Supérieur	8%	9%	13%	25%	32%	37%
Situation d'emploi : Actif (public)	25%	24%	23%	23%	28%	25%
Situation d'emploi : Actif (privé)	53%	52%	55%	52%	49%	51%
Situation d'emploi : Chômeurs/Inactifs	22%	23%	23%	25%	24%	25%
Propr. logement : Locataires	24%	21%	26%			28%
Propr. logement : Propriétaires	76%	79%	74%			72%
Statut marital : Célibataires	25%	28%	30%	30%	30%	30%
Statut marital : Mariés ou en couple	75%	72%	70%	70%	70%	70%
Agriculteurs/Pêcheurs	17%	13%	10%	8%	6%	5%
Cadres et professions intellectuelles supérieures, indépendants, chefs d'entreprise	9%	11%	12%	12%	7%	11%
Professions intermédiaires	23%	45%	58%	66%	74%	75%
Employeur/Ouvriers	51%	31%	21%	14%	14%	9%
Région : Capital area	54%	55%	56%	59%	61%	62%
Région : Est	5%	5%	4%	4%	4%	3%
Région : NorthEst	10%	11%	13%	10%	10%	11%
Région : Northwest	3%	3%	3%	4%	3%	3%
Région : Sud	11%	9%	9%	9%	9%	8%
Région : Sudurnes	7%	6%	6%	5%	5%	5%
Région : Ouest	10%	10%	9%	9%	8%	7%
Religion : Sans religion					16%	19%
Religion : Catholiques					1%	1%
Religion : Protestants					81%	75%
Religion : Musulmans					0%	0%
Religion : Autres					1%	5%
Fréq. églises : Jamais				22%	24%	24%
Fréq. églises : Moins d'une fois par mois				68%	68%	68%
Fréq. églises : Au moins une fois par mois				10%	8%	7%
Rural / urban: Urban	54%	55%	56%	59%	61%	62%
Rural / urban: Rural	46%	45%	44%	41%	39%	38%
Secteur d'emploi : Privé / Mixte	68%	68%	71%	69%	64%	67%
Secteur d'emploi : Public	32%	32%	29%	31%	36%	33%
Genre : Femmes	47%	49%	49%	50%	49%	50%
Genre : Hommes	53%	51%	51%	50%	51%	50%
Syndiqué : Oui		17%	22%	22%	16%	10%
Syndiqué : Non		83%	78%	78%	84%	90%

Source : calculs des auteurs à partir d'enquêtes islandaises.

Note : le tableau présente des statistiques descriptives pour un ensemble de variables.

Tableau ED3 - Structures des clivages politiques en Islande, 2016-2017 (complet)

	Part des voix (%)						
	Alliance social-démocrate	Mouvement des verts et de gauche	Parti pirate	Parti du progrès	Parti de l'indépendance	Viðreisn	Avenir radieux
Diplôme							
Primaire	6%	15%	8%	16%	27%	5%	3%
Secondaire	9%	16%	9%	12%	30%	7%	3%
Supérieur	12%	20%	8%	7%	24%	13%	6%
Revenu							
50 % du bas	9%	21%	10%	13%	23%	6%	3%
40 % du milieu	10%	15%	8%	12%	28%	11%	5%
10 % du haut	12%	12%	7%	11%	32%	17%	4%
Genre							
Femmes	10%	23%	6%	11%	24%	8%	4%
Hommes	9%	12%	10%	12%	30%	10%	3%
Âge							
20-39	7%	21%	13%	11%	22%	10%	5%
40-59	10%	15%	8%	11%	28%	10%	4%
60+	11%	16%	4%	12%	31%	7%	2%
Localisation							
Zones urbaines	9%	18%	9%	7%	27%	12%	5%
Zones rurales	9%	16%	7%	18%	28%	4%	2%
Secteur d'emploi							
Privé/Mixte	7%	14%	9%	12%	30%	12%	4%
Public	13%	26%	7%	11%	19%	8%	5%
Adhésion UE							
Contre	3%	13%	6%	16%	40%	5%	2%
Pour	22%	18%	16%	6%	7%	17%	8%
Adhésion OTAN							
Quitter	13%	36%	20%	5%	9%	2%	4%
Rester	8%	11%	6%	13%	35%	12%	4%
Religion							
Aucune	9%	27%	19%	5%	13%	10%	5%
Catholiques	7%	9%	30%	11%	26%	11%	6%
Protestants	9%	15%	5%	13%	31%	8%	3%
Autres	7%	13%	19%	11%	19%	10%	5%

Source: calculs des auteurs à partir d'enquêtes post-électorales islandaises.

Notes: le tableau présente la part des voix moyennes obtenue par les principaux partis islandais en fonction d'un ensemble de caractéristiques individuelles sur la période 2016-2017.