

**Chapitre 19. "Clivages politiques et inégalités sociales
en Algérie, en Irak et en Turquie, 1990-2019"**

Lydia ASSOUD, Amory GETHIN, Thomas PIKETTY, Juliet-Nil URAZ

Annexe B - Irak

Graphiques principaux

Graphique B1	Résultats aux élections législatives en Irak, 2005-2018
Graphique B2	Répartition géographique des principaux groupes ethno-religieux en Irak
Graphique B3	Vote pour les listes islamiques chiites par région
Graphique B4	Vote pour les listes sécularistes et anti-sectaires parmi les électeurs les moins aisés
Graphique B5	Vote pour les listes sécularistes et anti-sectaires par groupe d'éducation
Graphique B6	Défiance à l'égard du gouvernement par région

Annexe - Composition de l'électorat

Graphique BA1	Composition de l'électorat par niveau de diplôme
Graphique BA2	Composition de l'électorat par tranche d'âge
Graphique BA3	Composition de l'électorat par région
Graphique BA4	Composition de l'électorat par groupe linguistique
Graphique BA5	Composition de l'électorat par activisme politique
Graphique BA6	Composition des quintiles de revenus par langue, 2004
Graphique BA7	Composition des quintiles de revenus par langue, 2014
Graphique BA8	Composition des quintiles de revenus par région, 2004
Graphique BA9	Composition des quintiles de revenus par région, 2018
Graphique BA10	Composition des groupes d'éducation par région, 2004
Graphique BA11	Composition des groupes d'éducation par région, 2018
Graphique BA12	Composition des groupes de revenus par activisme politique, 2005
Graphique BA13	Composition des groupes de revenus par activisme politique, 2018
Graphique BA14	Composition des quintiles de revenus par secteur d'emploi, 2010
Graphique BA15	Composition des quintiles de revenus par secteur d'emploi, 2018
Graphique BA16	Composition des régions par niveau de revenu, 2004
Graphique BA17	Composition des régions par niveau de revenu, 2018

Annexe - Structure du vote

Graphique BB1	Vote pour les listes islamiques chiites par groupe d'éducation
Graphique BB2	Vote pour les listes sécularistes et anti-sectaires par groupe d'éducation

Graphique BB3	Vote pour les listes islamiques Sunnites par région
Graphique BB4	Vote pour les listes sécularistes et anti-sectaires par région
Graphique BB5	Vote pour les listes kurdes par région
Graphique BB6	Vote pour les listes islamiques chiites par langue
Graphique BB7	Vote pour les listes sécularistes et anti-sectaires par langue
Graphique BB8	Vote pour les listes islamiques chiites par tranche d'âge
Graphique BB9	Vote pour les listes sécularistes et anti-sectaires par tranche d'âge
Graphique BB10	Vote pour les listes islamiques chiites par genre
Graphique BB11	Vote pour les listes sécularistes et anti-sectaires par genre
Graphique BB12	Vote pour les listes islamiques chiites par pratique religieuse
Graphique BB13	Vote pour les listes sécularistes et anti-sectaires par pratique religieuse
Graphique BB14	Vote pour les listes islamiques chiites par activisme politique
Graphique BB15	Vote pour les listes sécularistes et anti-sectaires par activisme politique
Graphique BB16	Vote pour les listes islamiques chiites par niveau de sécurité économique
Graphique BB17	Vote pour les listes sécularistes et anti-sectaires par niveau de sécurité économique
Graphique BB18	Vote pour les listes islamiques chiites par niveau de confiance à l'égard du gouvernement
Graphique BB19	Vote pour les listes sécularistes et anti-sectaires par niveau de confiance à l'égard du gouvernement
Graphique BB20	Vote pour les listes islamiques chiites par intérêt à l'égard de la politique
Graphique BB21	Vote pour les listes sécularistes et anti-sectaires par intérêt à l'égard de la politique
Graphique BB22	Vote pour les listes islamiques chiites par quintile de revenu
Graphique BB23	Vote pour les listes sécularistes et anti-sectaires par quintile de revenu
Graphique BB24	Vote pour les listes islamiques chiites par groupe de revenu
Graphique BB25	Vote pour les listes sécularistes et anti-sectaires par groupe de revenu
Graphique BC1	Vote pour les listes islamiques chiites parmi les électeurs les plus aisés
Graphique BC2	Vote pour les listes sécularistes et anti-sectaires parmi les électeurs les plus aisés
Graphique BC3	Vote pour les listes islamiques Sunnites parmi les électeurs les plus aisés
Graphique BC4	Vote pour les listes islamiques chiites parmi les électeurs les moins aisés
Graphique BC5	Vote pour les listes islamiques chiites parmi les électeurs les plus diplômés
Graphique BC6	Vote pour les listes sécularistes et anti-sectaires parmi les électeurs les plus diplômés
Graphique BC7	Vote pour les listes islamiques chiites parmi les électeurs les moins diplômés
Graphique BC8	Vote pour les listes sécularistes et anti-sectaires parmi les électeurs les moins diplômés
Graphique BC9	Vote pour les listes sécularistes et anti-sectaires parmi les électeurs les plus jeunes
Graphique BC10	Vote pour les listes sécularistes et anti-sectaires parmi les femmes
Graphique BC11	Vote pour les listes sécularistes et anti-sectaires parmi les électeurs ayant des difficultés économiques importantes
Graphique BC12	Vote pour les listes sécularistes et anti-sectaires parmi les électeurs politiquement actifs

Graphique BC13	Vote pour les listes sécularistes et anti-sectaires parmi les électeurs ne faisant pas confiance au gouvernement
Graphique BC14	Vote pour les listes islamiques chiites dans la région Sud
Graphique BD1	Abstention par région
Graphique BD2	Abstention par tranche d'âge
Graphique BD3	Abstention par groupe d'éducation
Graphique BD4	Abstention par groupe de revenu
Graphique BD5	Abstention par activisme politique
Graphique BD6	Activisme politique par région
Graphique BD7	Composition des régions par activisme politique, 2005
Graphique BD8	Composition des régions par activisme politique, 2018
Graphique BD9	Activisme politique par groupe de revenu
Graphique BD10	Défiance à l'égard du gouvernement au cours du temps
Graphique BD11	Défiance à l'égard du gouvernement par groupe de revenu
Graphique BD12	Participation électorale parmi les électeurs les plus aisés
Graphique BD13	Participation électorale parmi les électeurs les moins aisés
Graphique BD14	Participation électorale parmi les électeurs les plus diplômés
Graphique BD15	Participation électorale parmi les électeurs les moins diplômés
Graphique BD16	Participation électorale parmi les électeurs les plus jeunes
Graphique BD17	Participation électorale parmi les femmes
Carte B1	Répartition géographique de la pauvreté multidimensionnelle en Irak en 2017
Carte B2	Evolution des disparités socio-spatiales en Irak entre 2004 et 2018
Carte B3	Disparités socio-spatiales en Irak en 2004
Carte B4	Disparités socio-spatiales en Irak en 2018

Tableaux supplémentaires

Tableau B1	Sources de données
Tableau B2	Statistiques descriptives complètes

Graphique B1 - Résultats aux élections législatives en Irak, 2005-2018

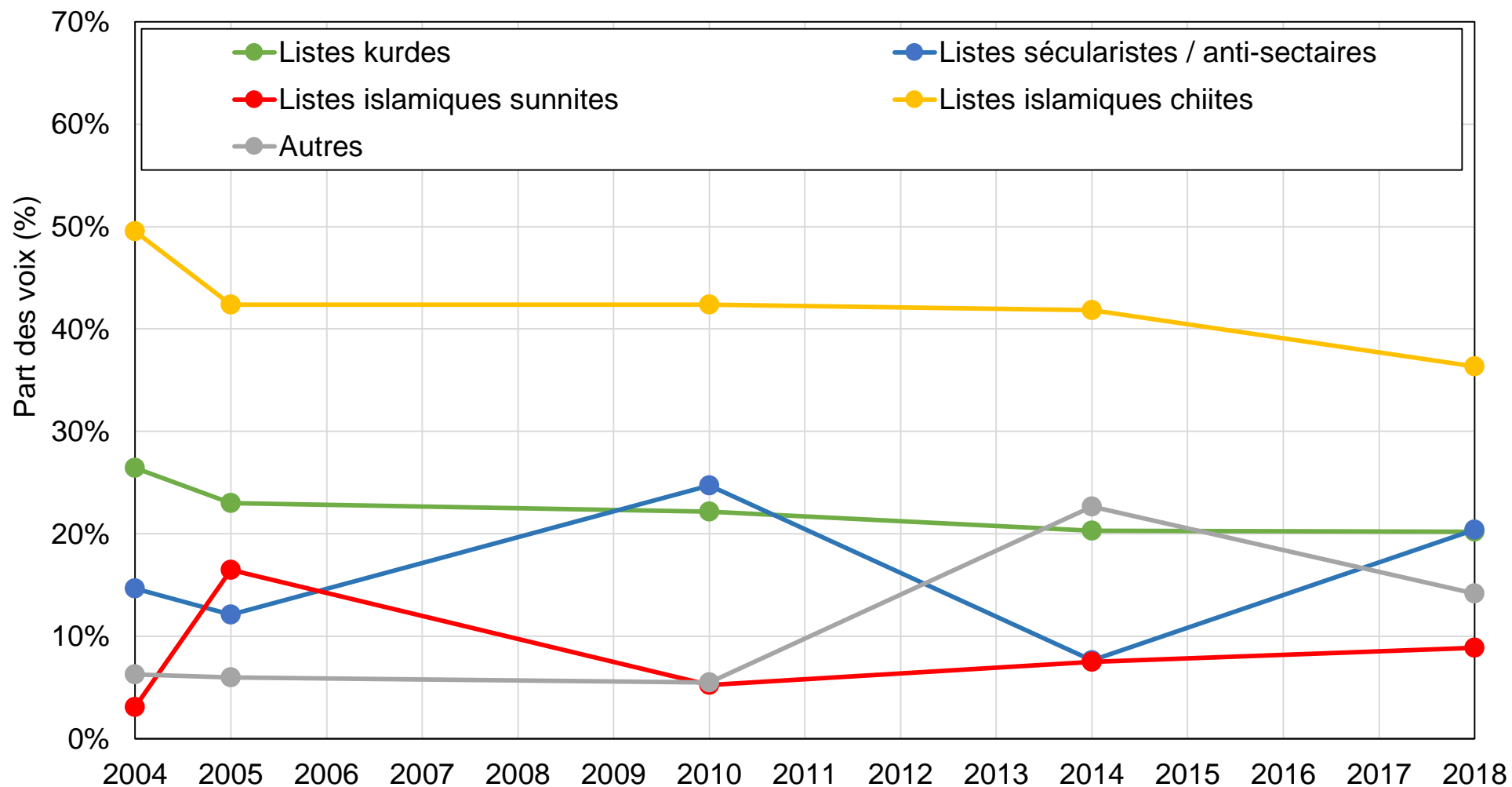

Source : calculs des auteurs à partir des résultats d'élections officiels.

Note : le graphique montre la part des voix obtenue par les principaux groupes de partis irakiens aux élections législatives entre 2005 (janvier, représenté ici comme 2004) et 2018.

Graphique B2 - Répartition géographique des principaux groupes ethno-religieux en

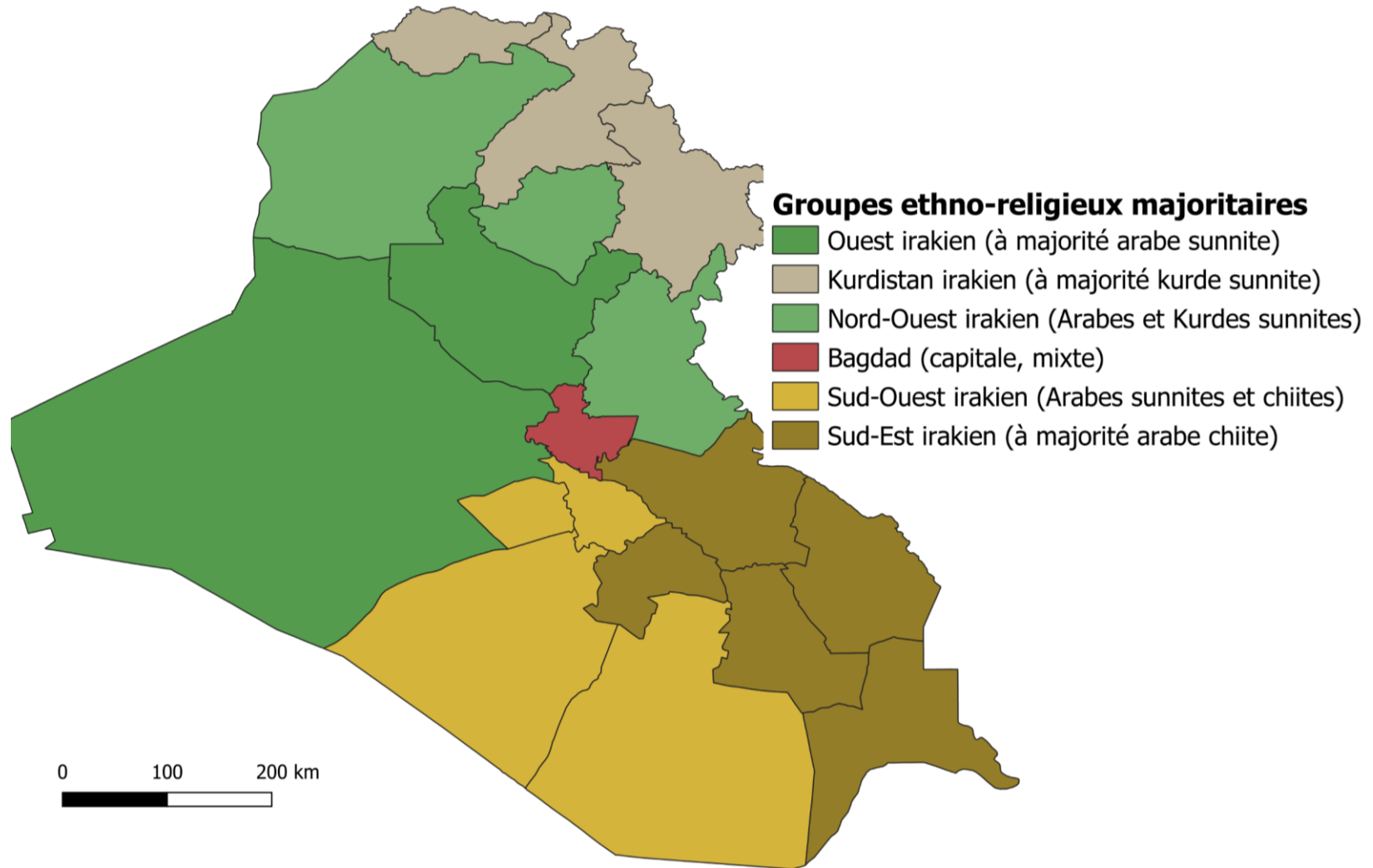

Source: calculs des auteurs.

Graphique B3 - Vote pour les listes islamiques chiites par région

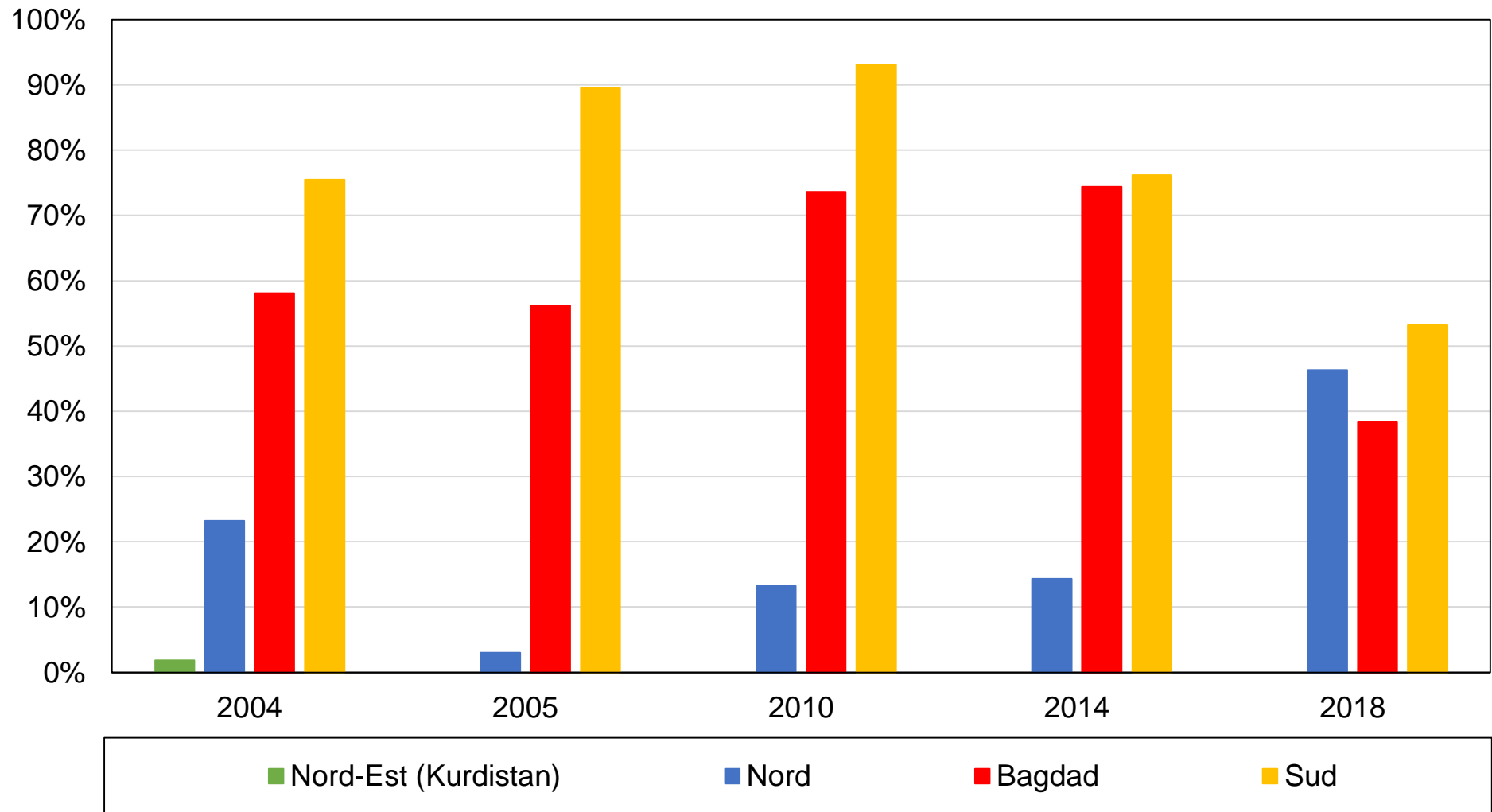

Source : calculs des auteurs à partir d'enquêtes irakiennes.

Note : le graphique montre la part des voix obtenue par les listes islamiques chiites par région. Le Nord est à prédominance chiite, Bagdad est mixte et le Sud est à prédominance chiite.

Graphique B4 - Vote pour les listes sécularistes et anti-sectaires parmi les électeurs les moins aisés

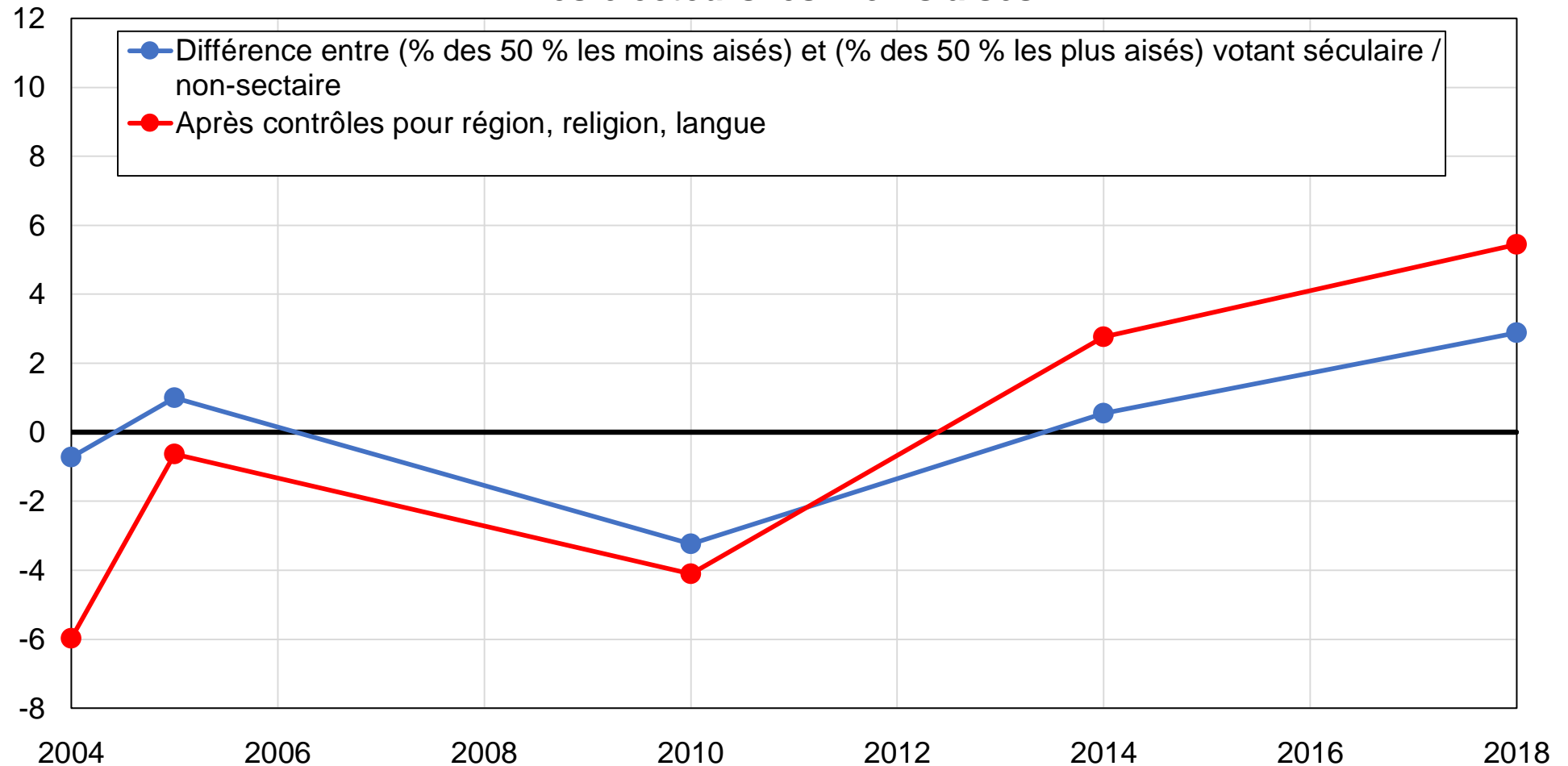

Source : calculs des auteurs à partir d'enquêtes irakiennes.

Note : le graphique montre la différence entre la part des 50 % les moins aisés et la part des 50 % les plus aisés votant pour les listes sécularistes et anti-sectaires, avant et après contrôle pour l'identité ethnoreligieuse.

Graphique B5 - Vote pour les listes sécularistes et anti-sectaires par groupe d'éducation

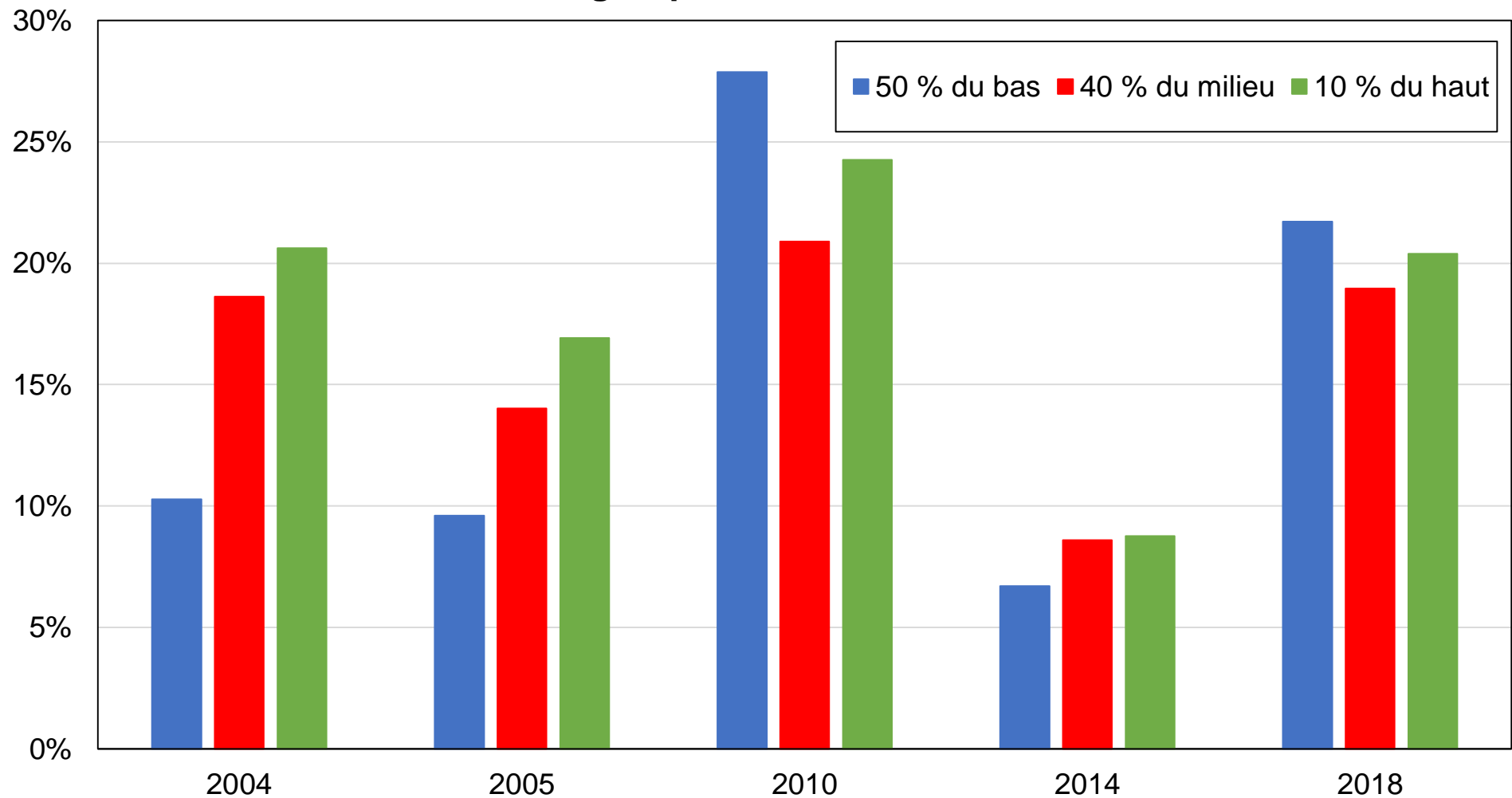

Source : calculs des auteurs à partir d'enquêtes irakiennes.

Note : le graphique montre la part des voix obtenue par les listes sécularistes et anti-sectaires par groupe d'éducation.

Graphique B6 - Méfiance à l'égard du gouvernement par région

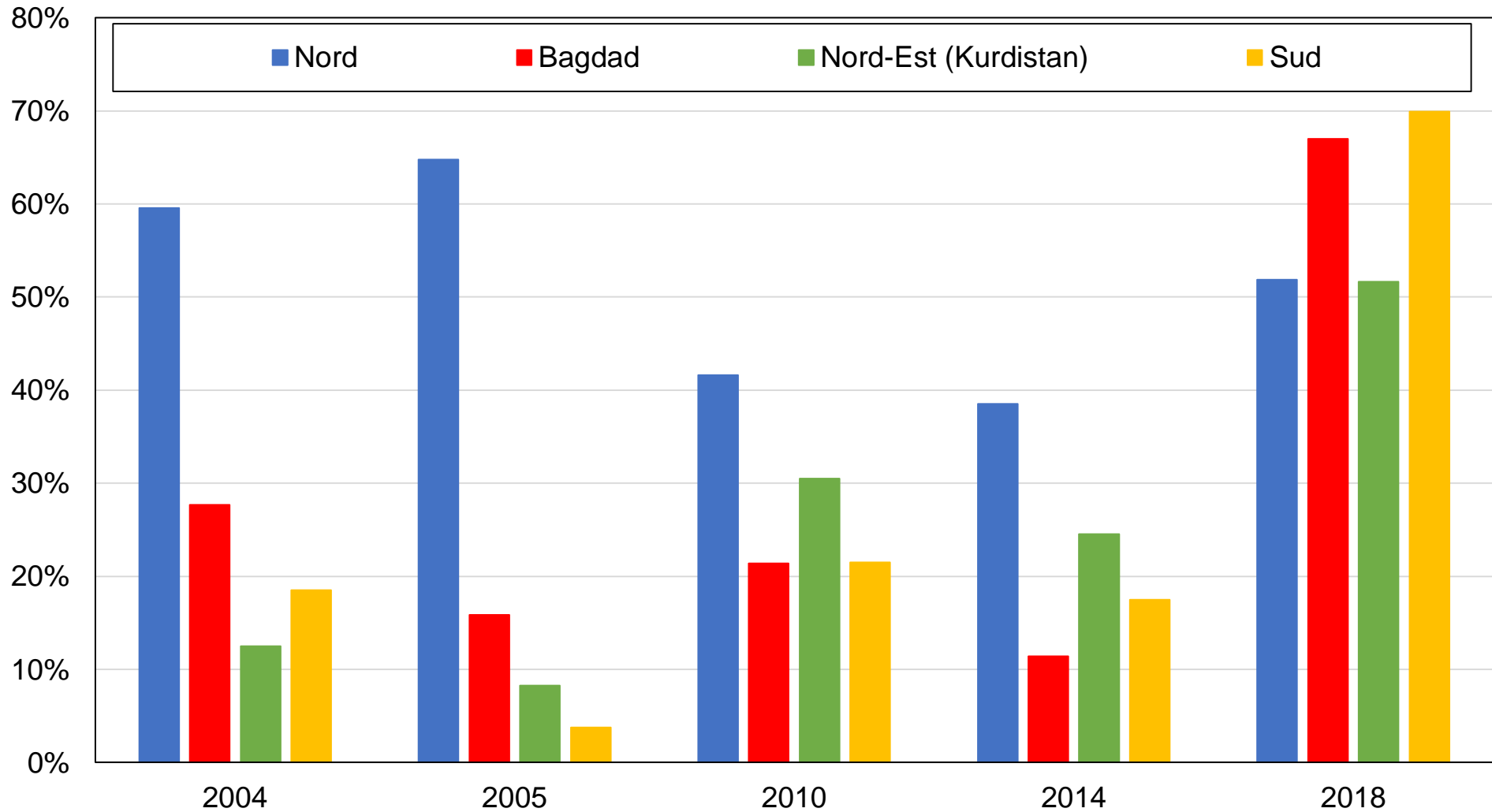

Source : calculs des auteurs à partir d'enquêtes irakiennes.

Note : le graphique décompose la méfiance à l'égard du gouvernement irakien par région. Le Nord est à prédominance chiite, Bagdad est mixte et le Sud est à prédominance chiite.

Graphique BA1 - Composition de l'électorat par niveau de diplôme

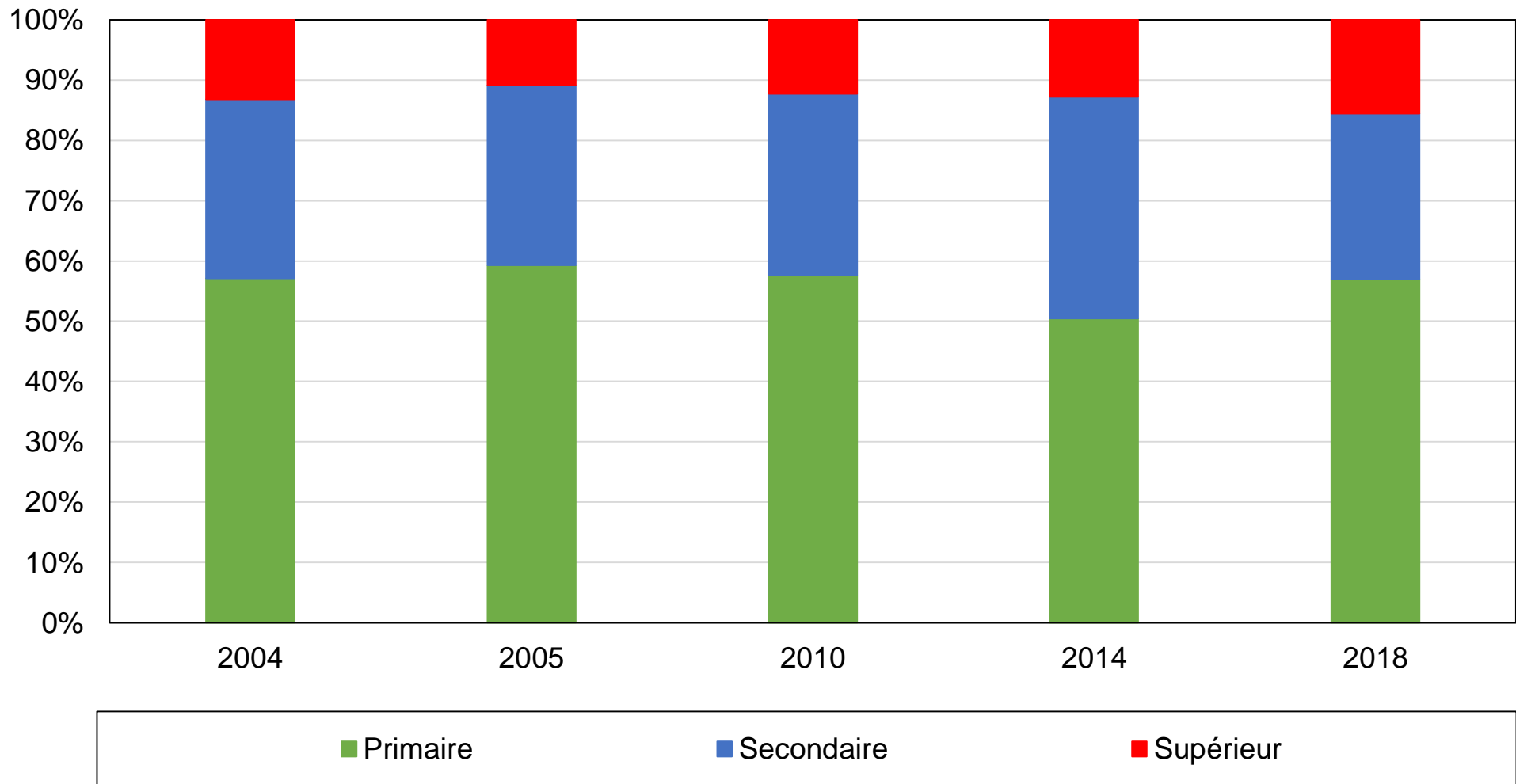

Source : calculs des auteurs à partir d'enquêtes irakiennes.

Note : le graphique montre la composition de l'électorat par niveau de diplôme.

Graphique BA2 - Composition de l'électorat par tranche d'âge

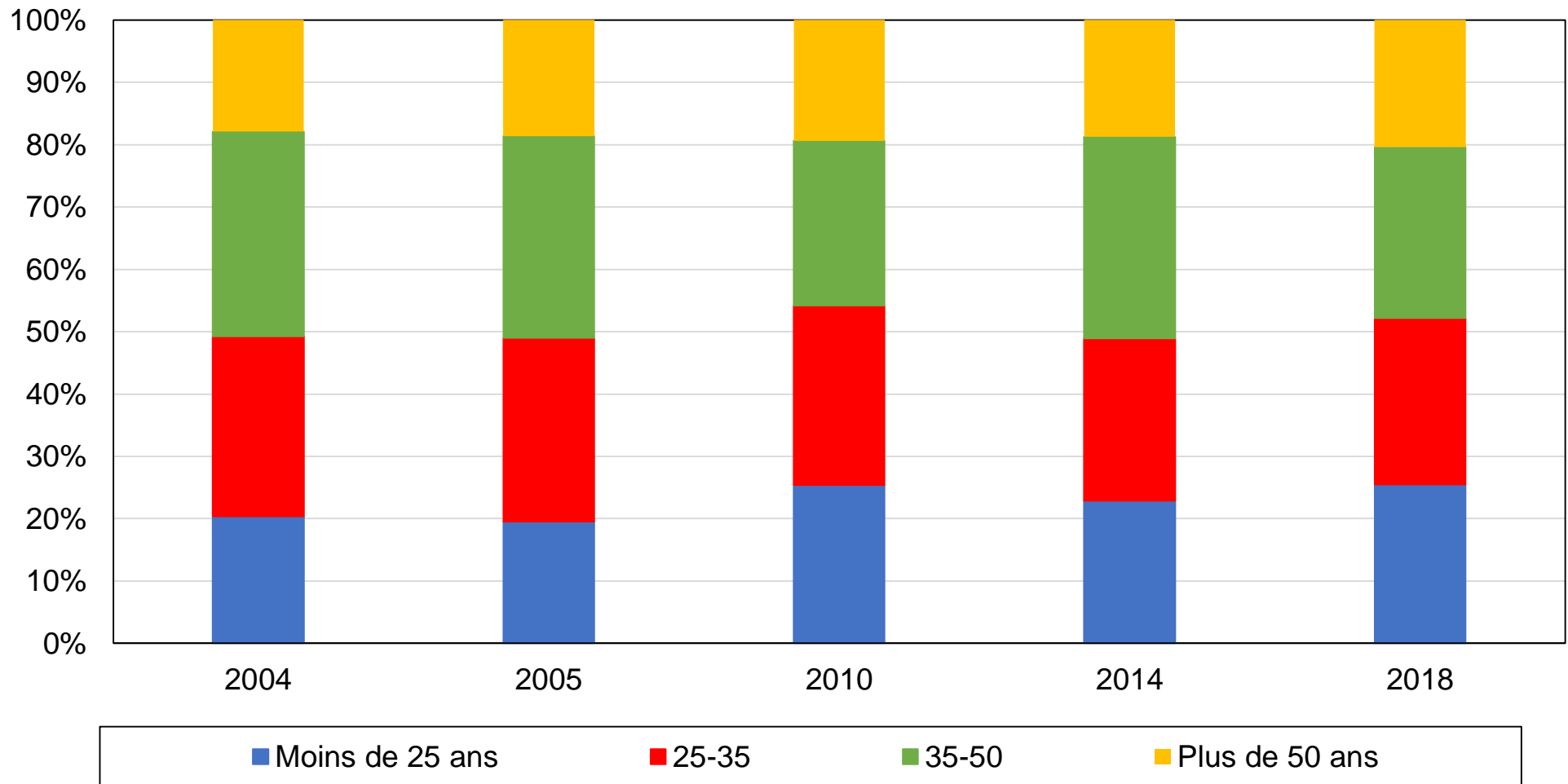

Source : calculs des auteurs à partir d'enquêtes irakiennes.

Note : le graphique montre la composition de l'électorat par tranche d'âge.

Graphique BA3 - Composition de l'électorat par région

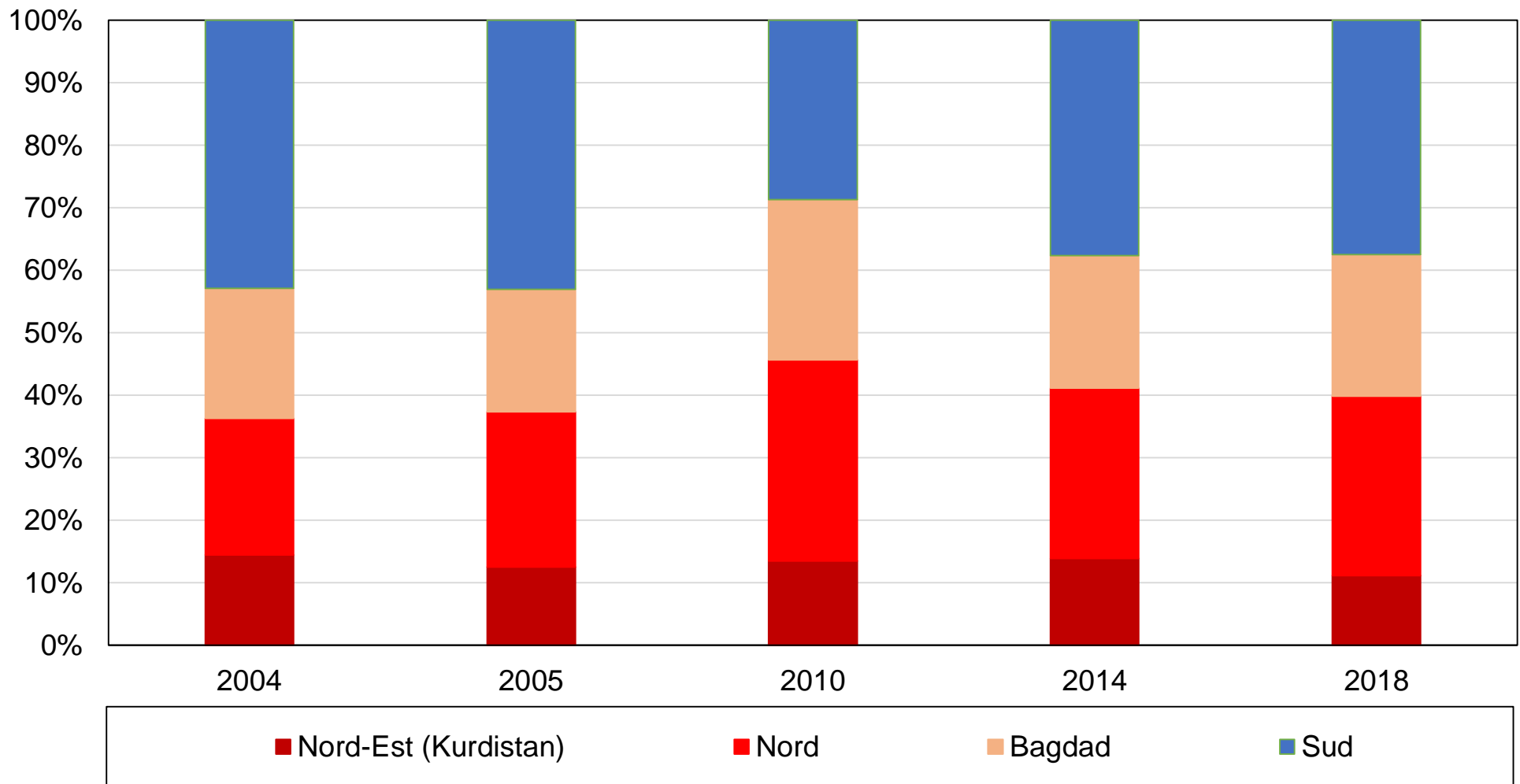

Source : calculs des auteurs à partir d'enquêtes irakiennes.

Note : le graphique montre la composition de l'électorat par région.

Graphique BA4 - Composition de l'électorat par groupe linguistique

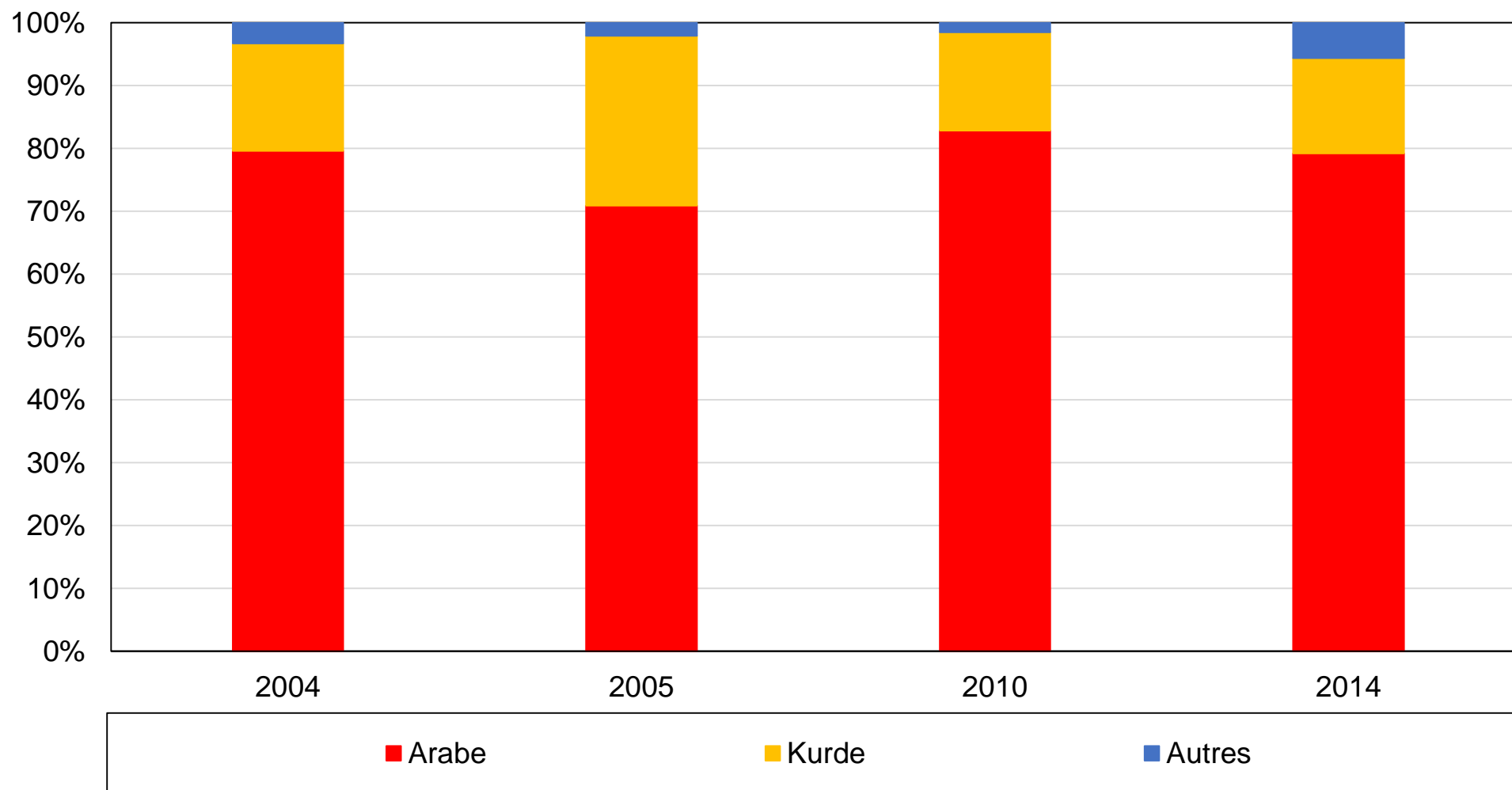

Source : calculs des auteurs à partir d'enquêtes irakiennes.

Note : le graphique montre la composition de l'électorat par langue. Aucune information disponible en 2018.

Graphique BA5 - Composition de l'électorat par activisme politique

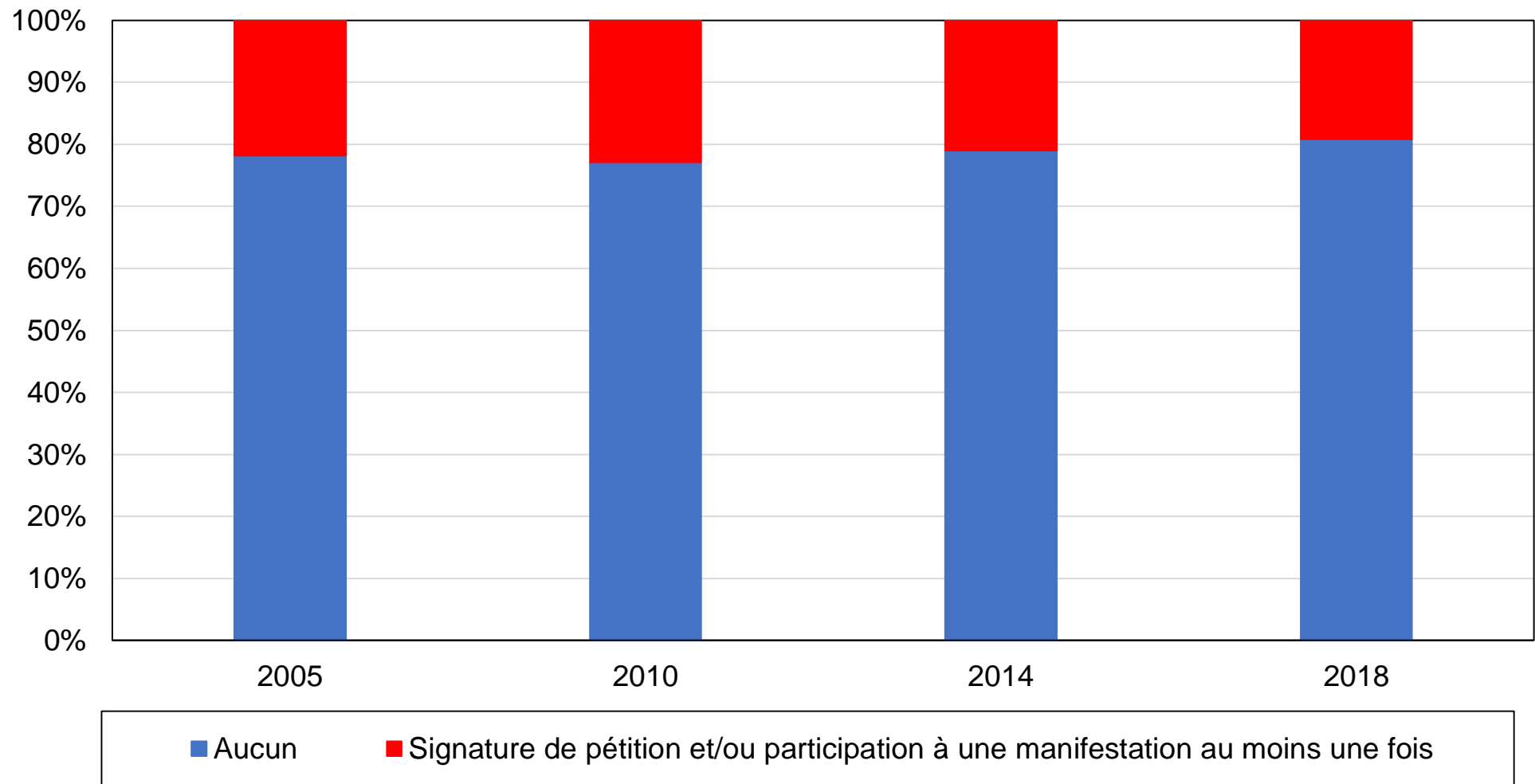

Source : calculs des auteurs à partir d'enquêtes irakiennes.

Note : le graphique montre la composition de l'électorat par activisme politique (défini en fonction de la participation à une manifestation ou à la signature d'une pétition).

Graphique BA6 - Composition des quintiles de revenus par langue, 2004

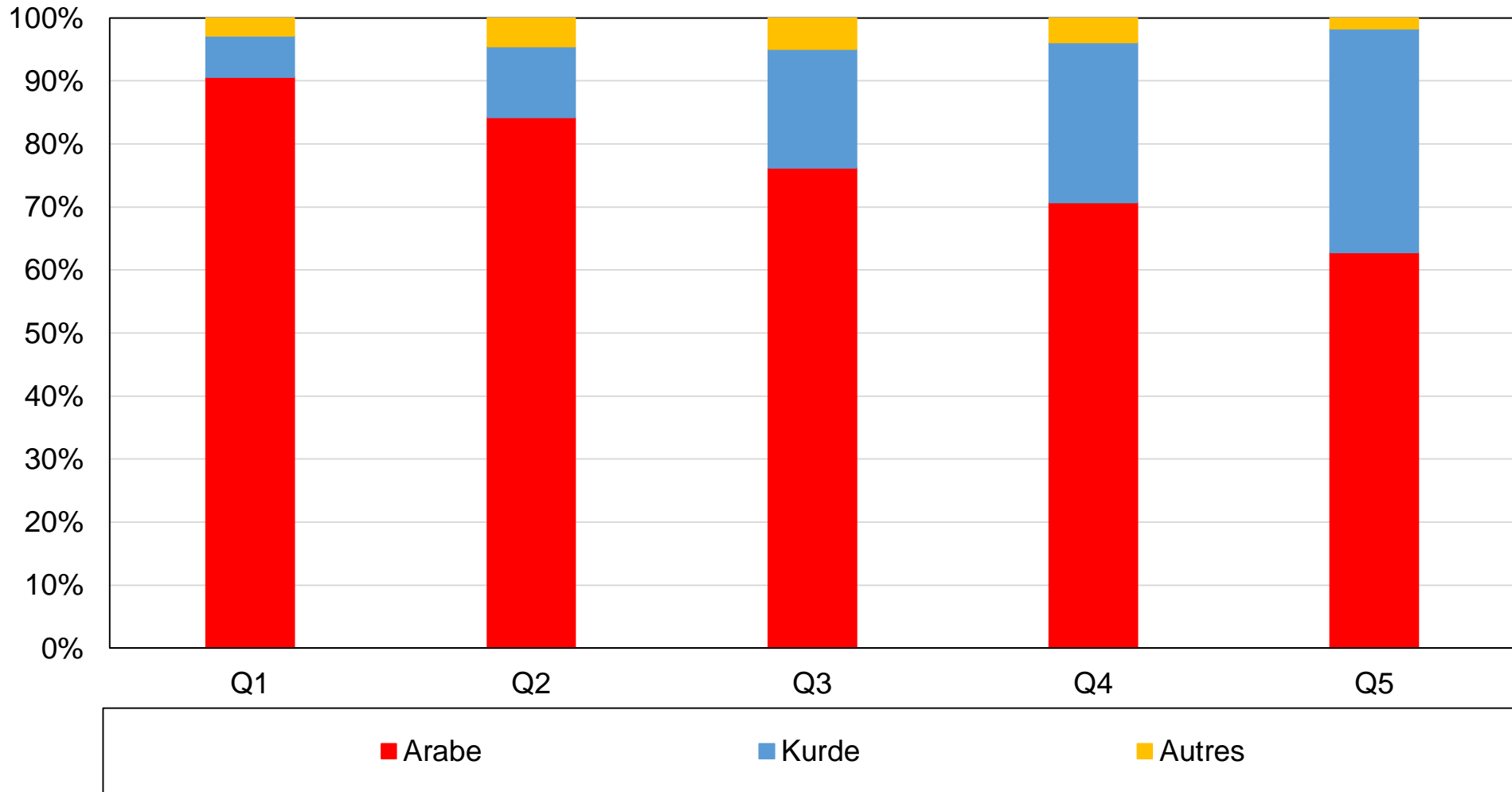

Source : calculs des auteurs à partir d'enquêtes irakiennes.

Note : le graphique montre la composition des quintiles de revenus par langue en 2004.

Graphique BA7 - Composition des quintiles de revenus par langue, 2014

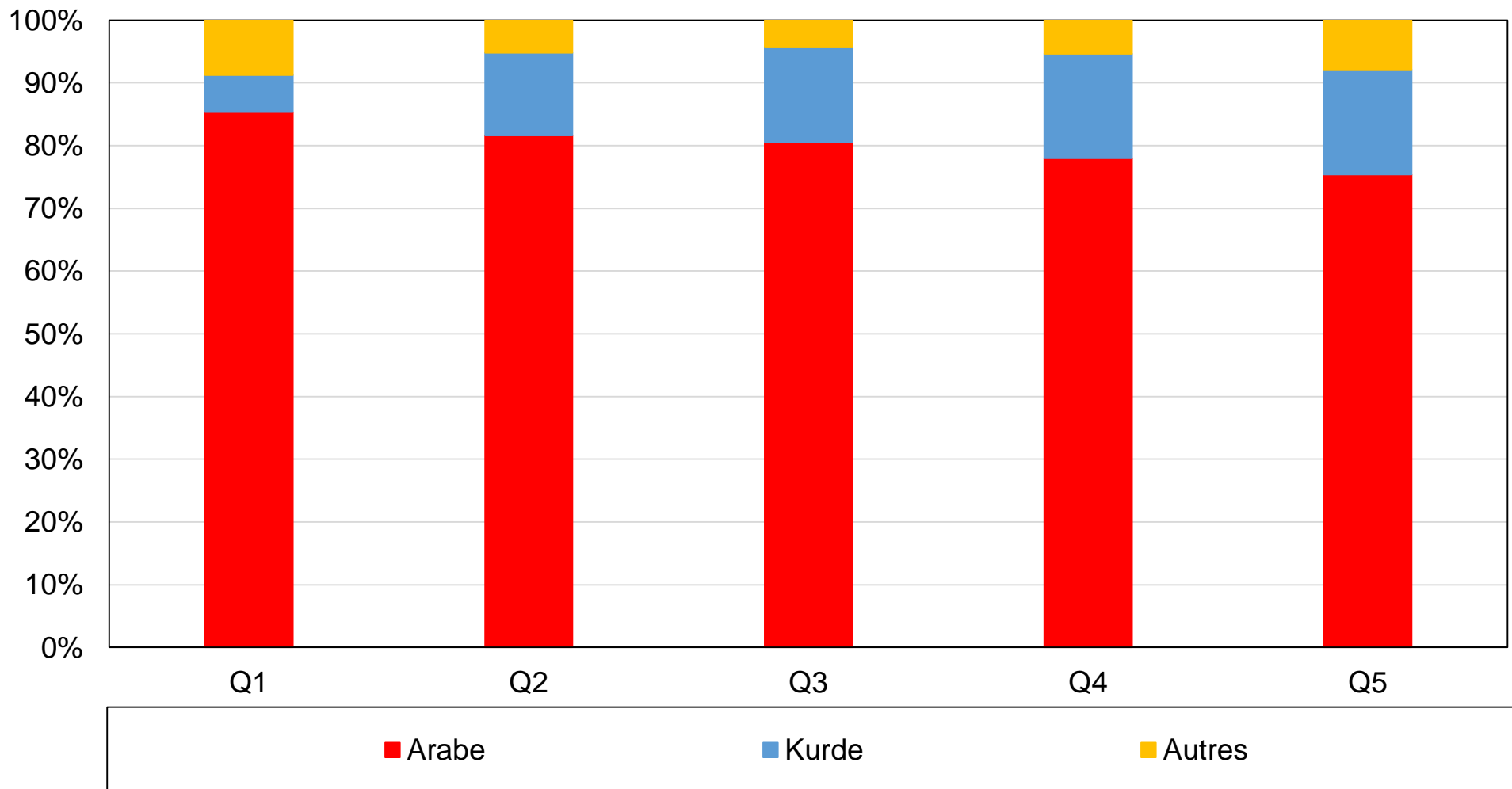

Source : calculs des auteurs à partir d'enquêtes irakiennes.

Note : le graphique montre la composition des quintiles de revenus par langue en 2014.

Graphique BA8 - Composition des quintiles de revenus par région, 2004

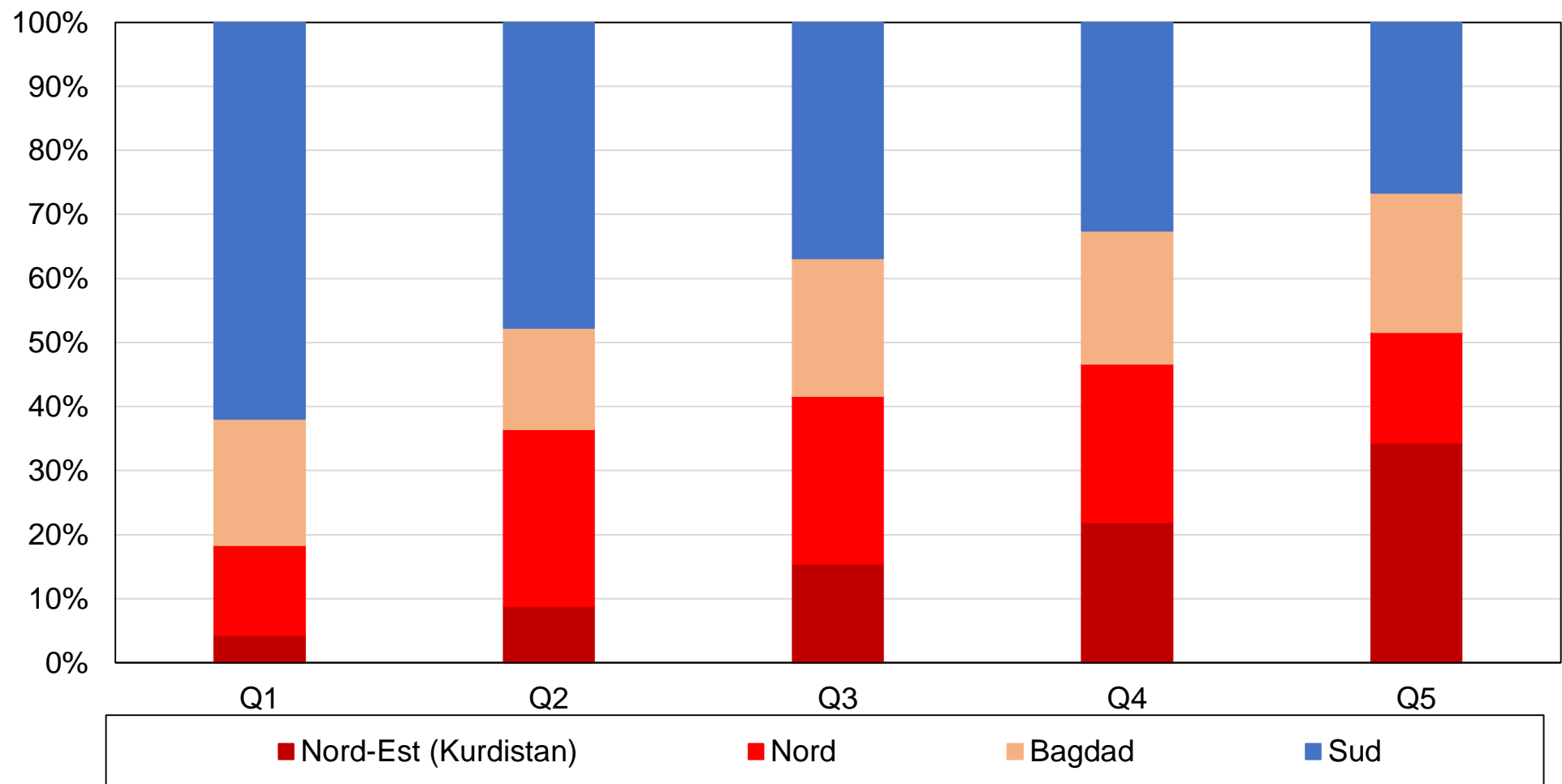

Source : calculs des auteurs à partir d'enquêtes irakiennes.

Note : le graphique montre la composition des quintiles de revenus par région en 2004. Le Nord est à prédominance chiite, Bagdad est mixte et le Sud est à prédominance chiite.

Graphique BA9 - Composition des quintiles de revenus par région, 2018

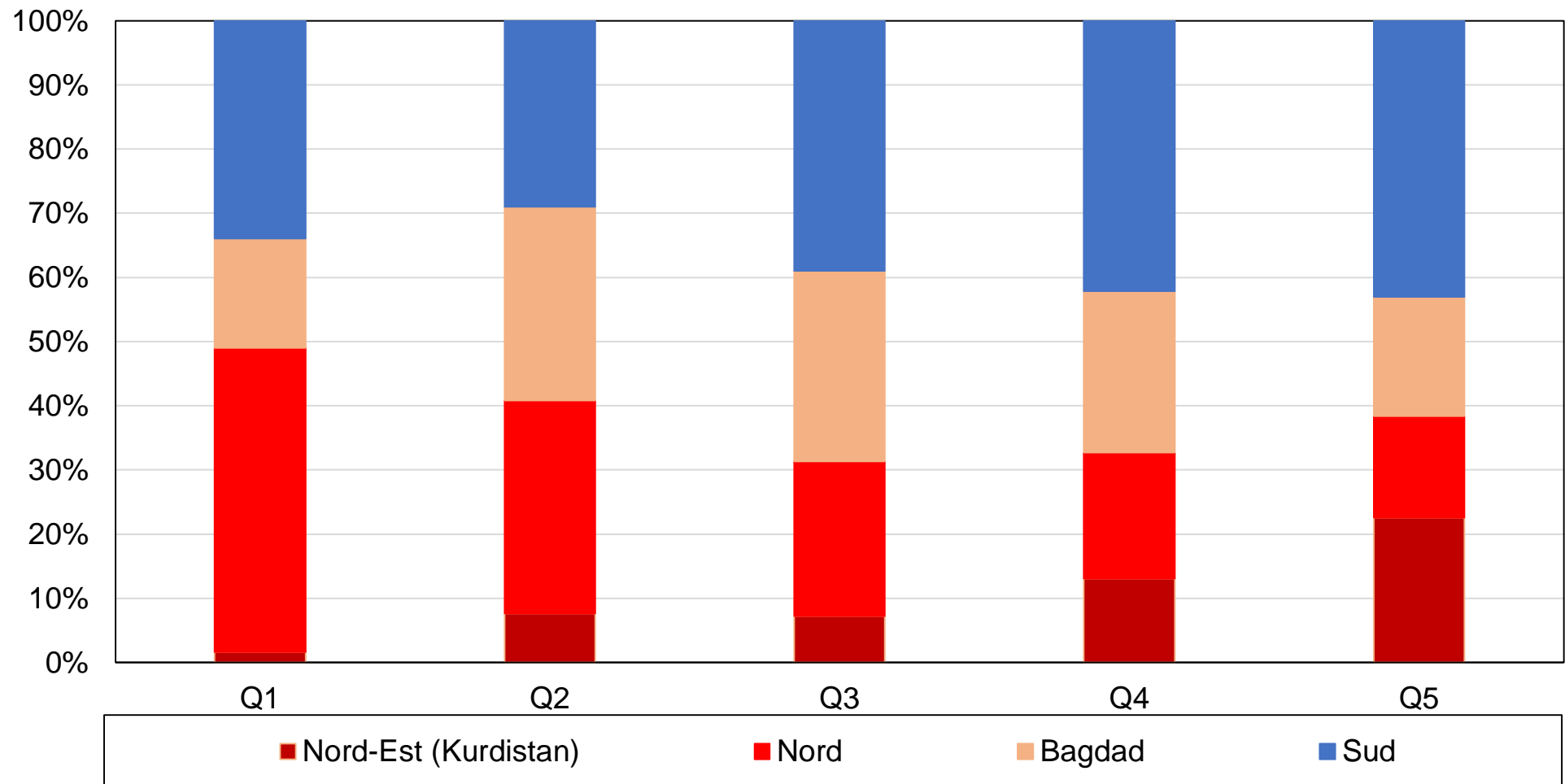

Source : calculs des auteurs à partir d'enquêtes irakiennes.

Note : le graphique montre la composition des quintiles de revenus par région en 2018. Le Nord est à prédominance chiite, Bagdad est mixte et le Sud est à prédominance chiite.

Graphique BA10 - Composition des groupes d'éducation par région, 2004

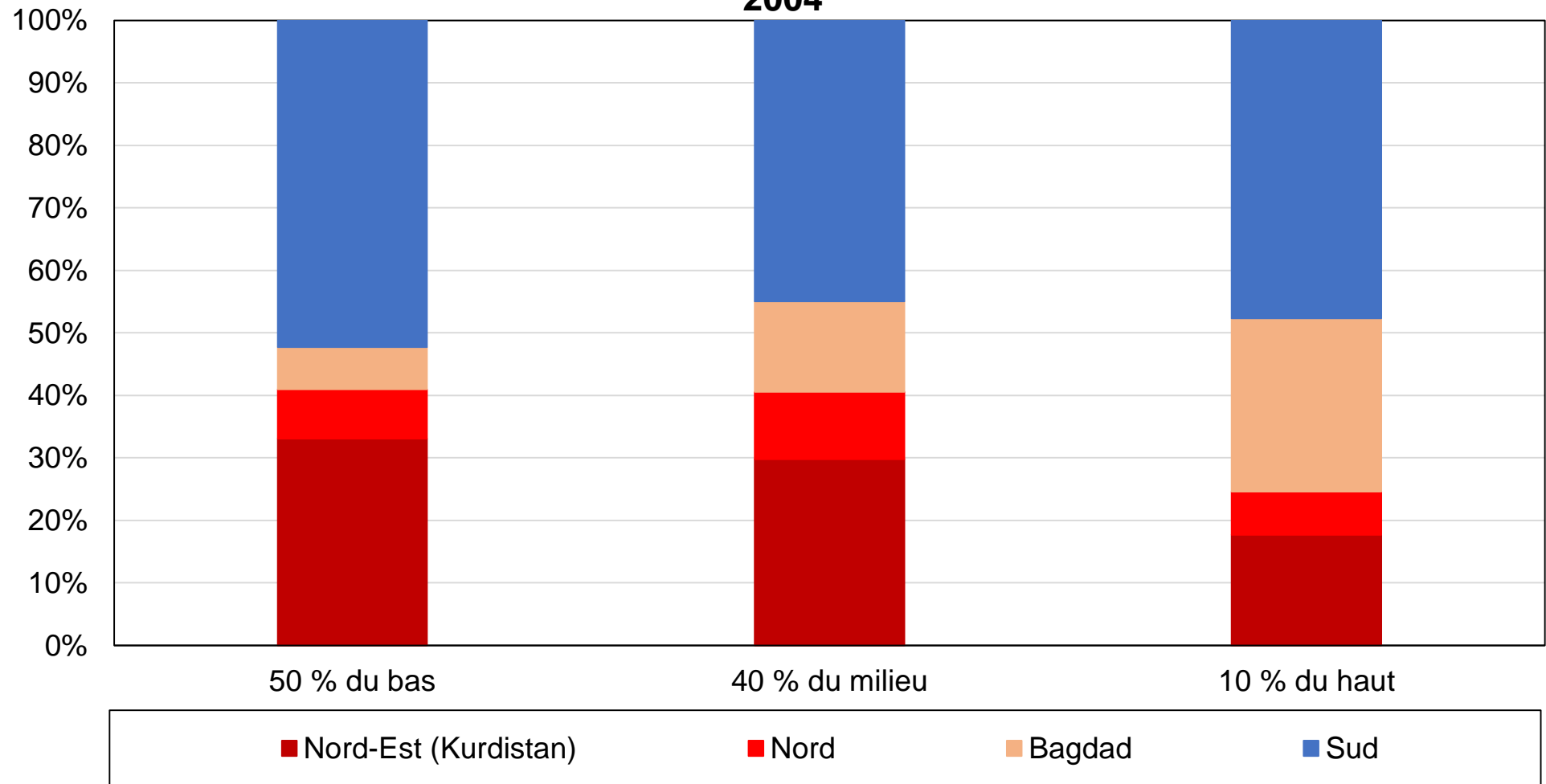

Source : calculs des auteurs à partir d'enquêtes irakiennes.

Note : le graphique montre la composition des groupes d'éducation par région en 2004. Le Nord est à prédominance chiite, Bagdad est mixte et le Sud est à prédominance chiite.

Graphique BA11 - Composition des groupes d'éducation par région, 2018

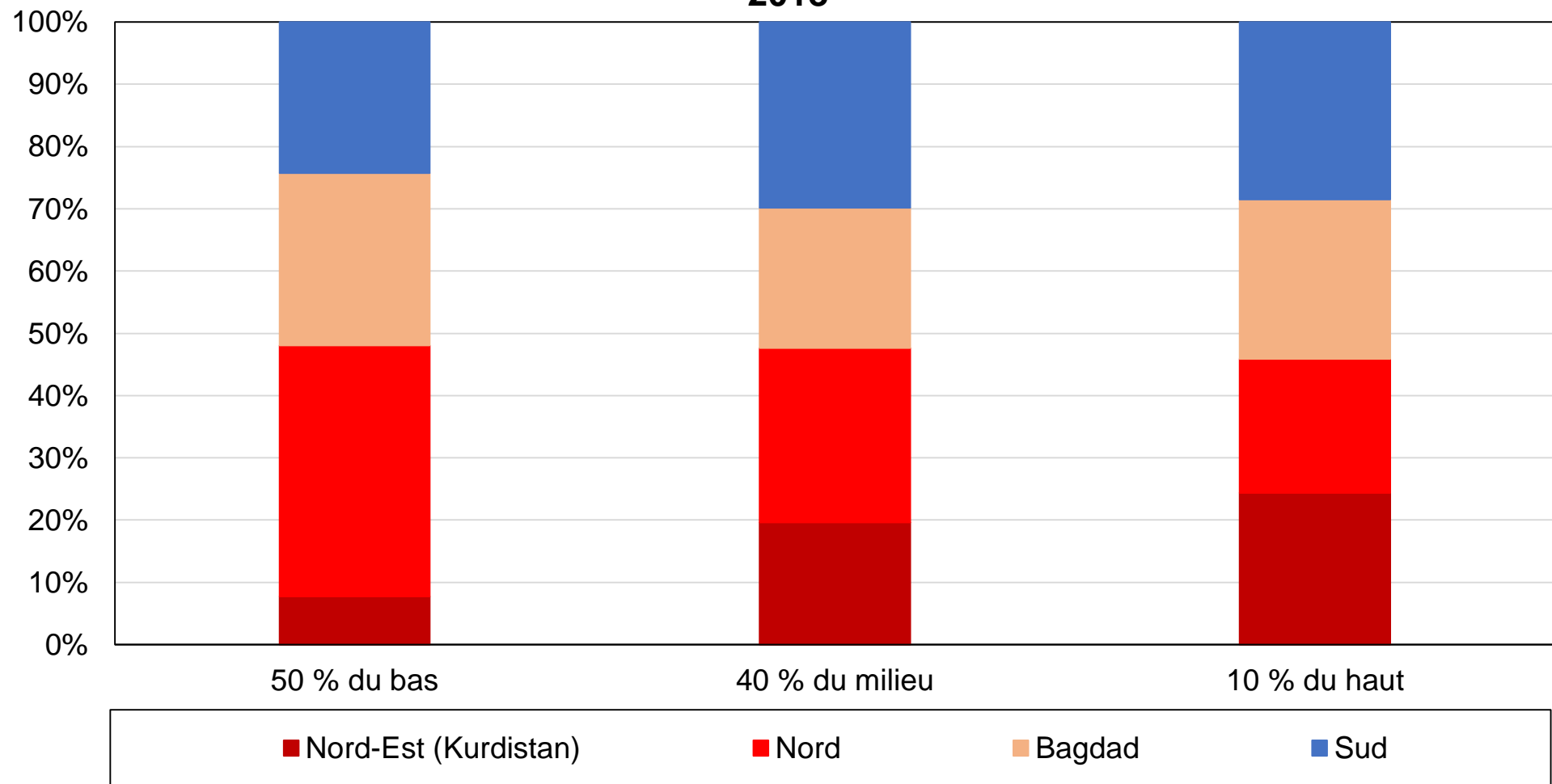

Source : calculs des auteurs à partir d'enquêtes irakiennes.

Note : le graphique montre la composition des groupes d'éducation par région en 2018. Le Nord est à prédominance chiite, Bagdad est mixte et le Sud est à prédominance chiite.

Graphique BA12 - Composition des groupes de revenus par activisme politique, 2005

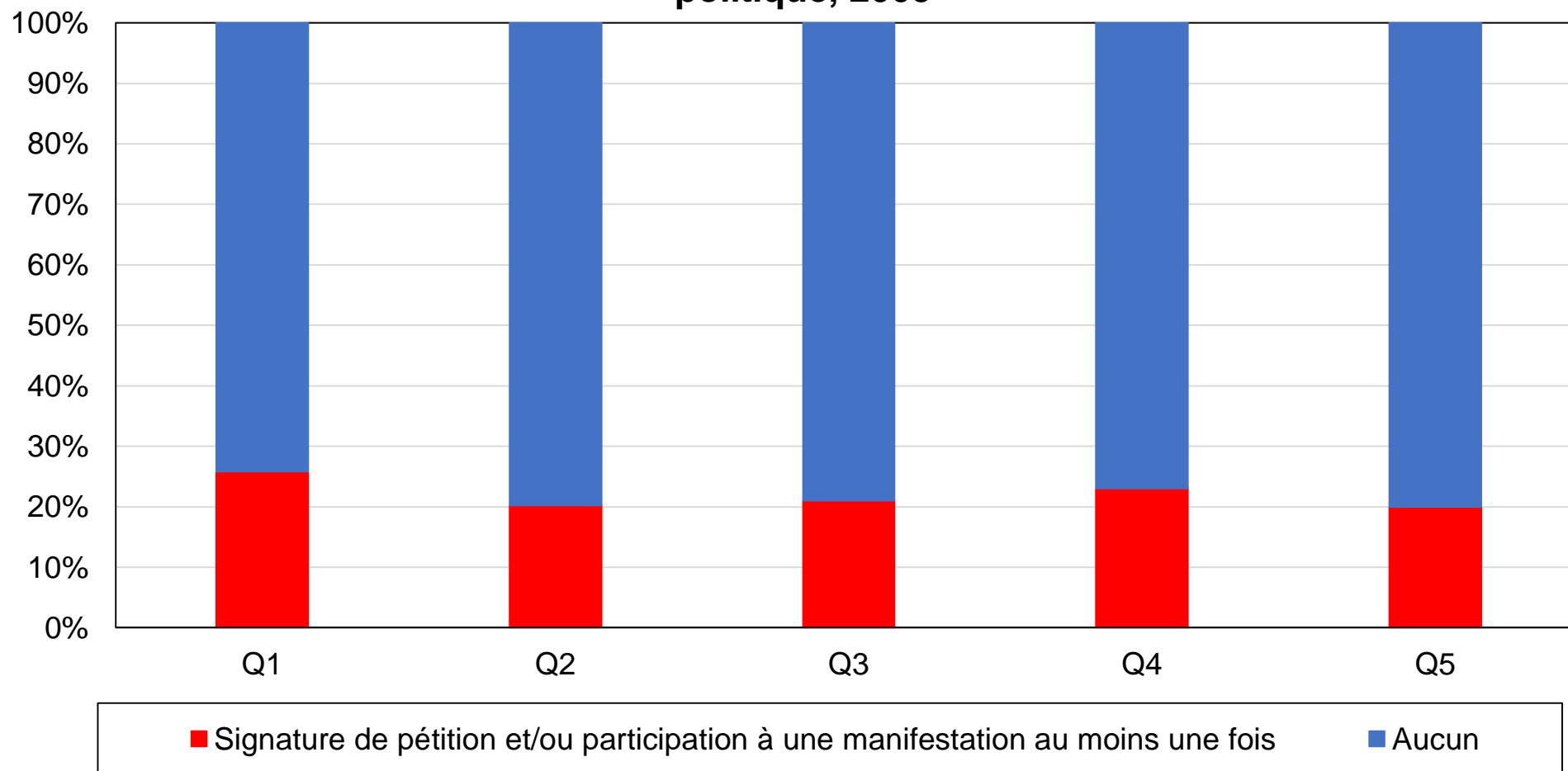

Source : calculs des auteurs à partir d'enquêtes irakiennes.

Note : le graphique montre la composition des quintiles de revenus par activisme politique (défini en fonction de la participation à une manifestation ou à la signature d'une pétition) en 2005.

Graphique BA13 - Composition des groupes de revenus par activisme politique, 2018

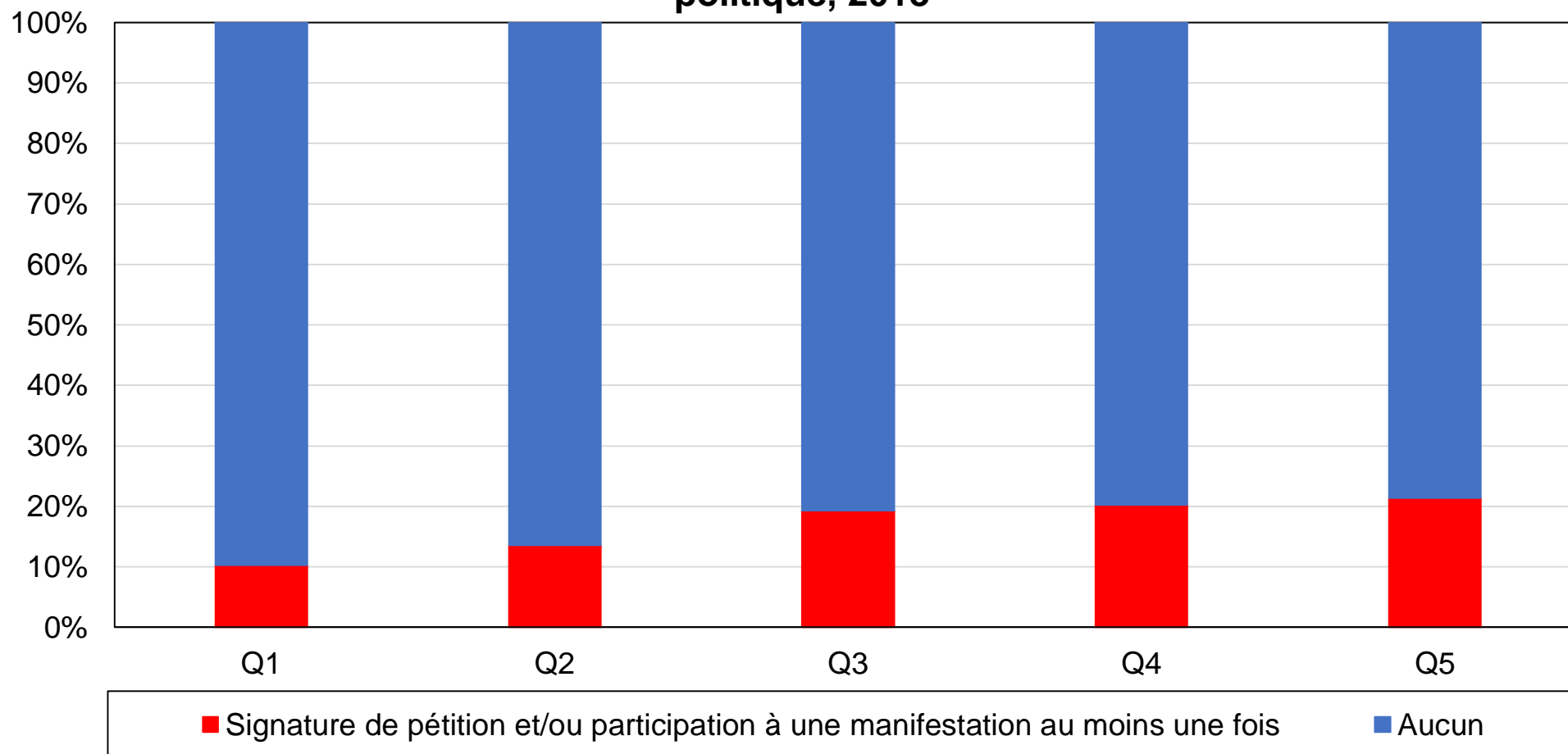

Source : calculs des auteurs à partir d'enquêtes irakiennes.

Note : le graphique montre la composition des quintiles de revenus par activisme politique (défini en fonction de la participation à une manifestation ou à la signature d'une pétition) en 2018.

Graphique BA14 - Composition des quintiles de revenus par secteur d'emploi, 2010

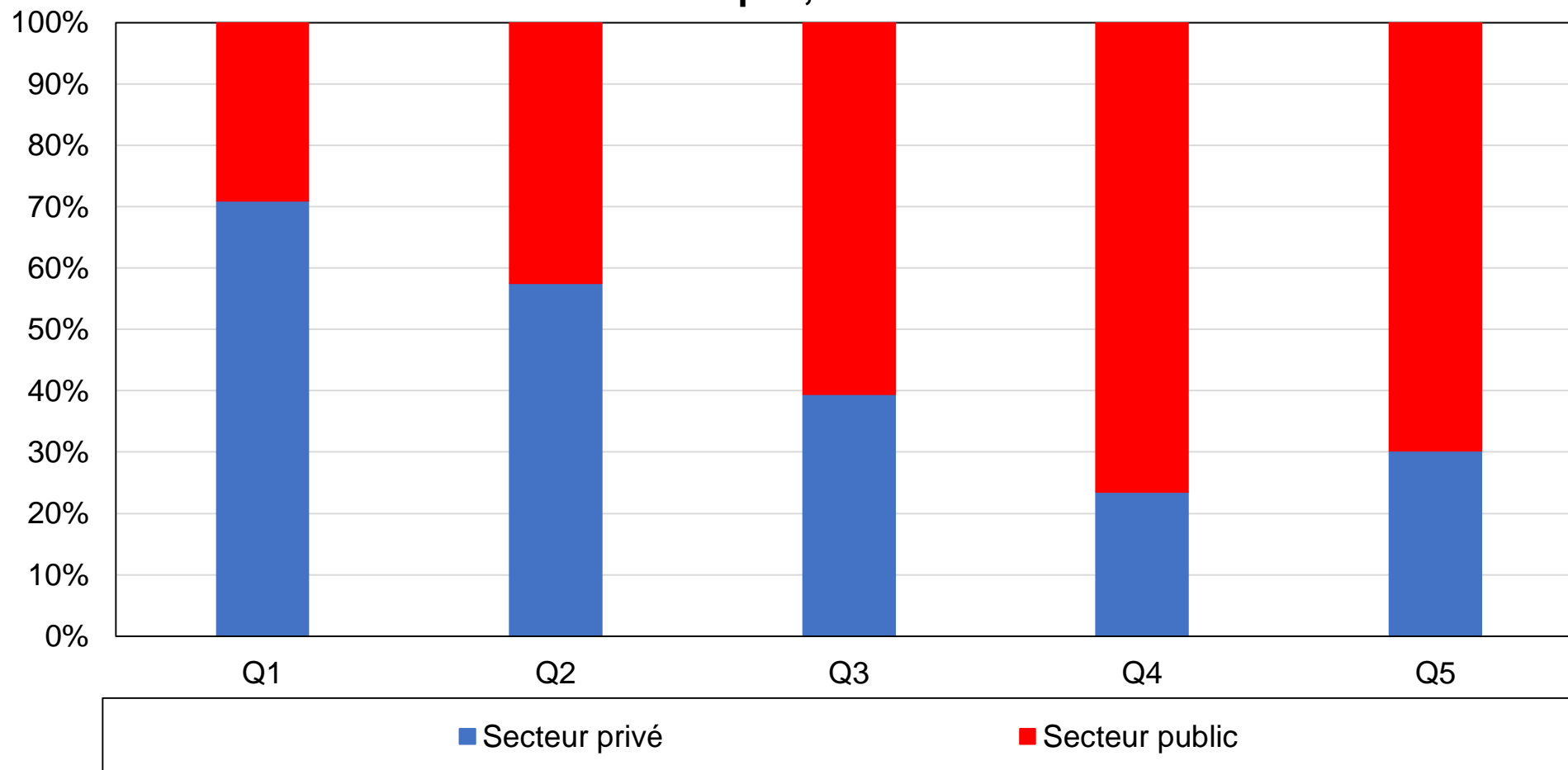

Source : calculs des auteurs à partir d'enquêtes irakiennes.

Note : le graphique montre la composition des quintiles de revenus par secteur d'emploi en 2010.

Graphique BA15 - Composition des quintiles de revenus par secteur d'emploi, 2018

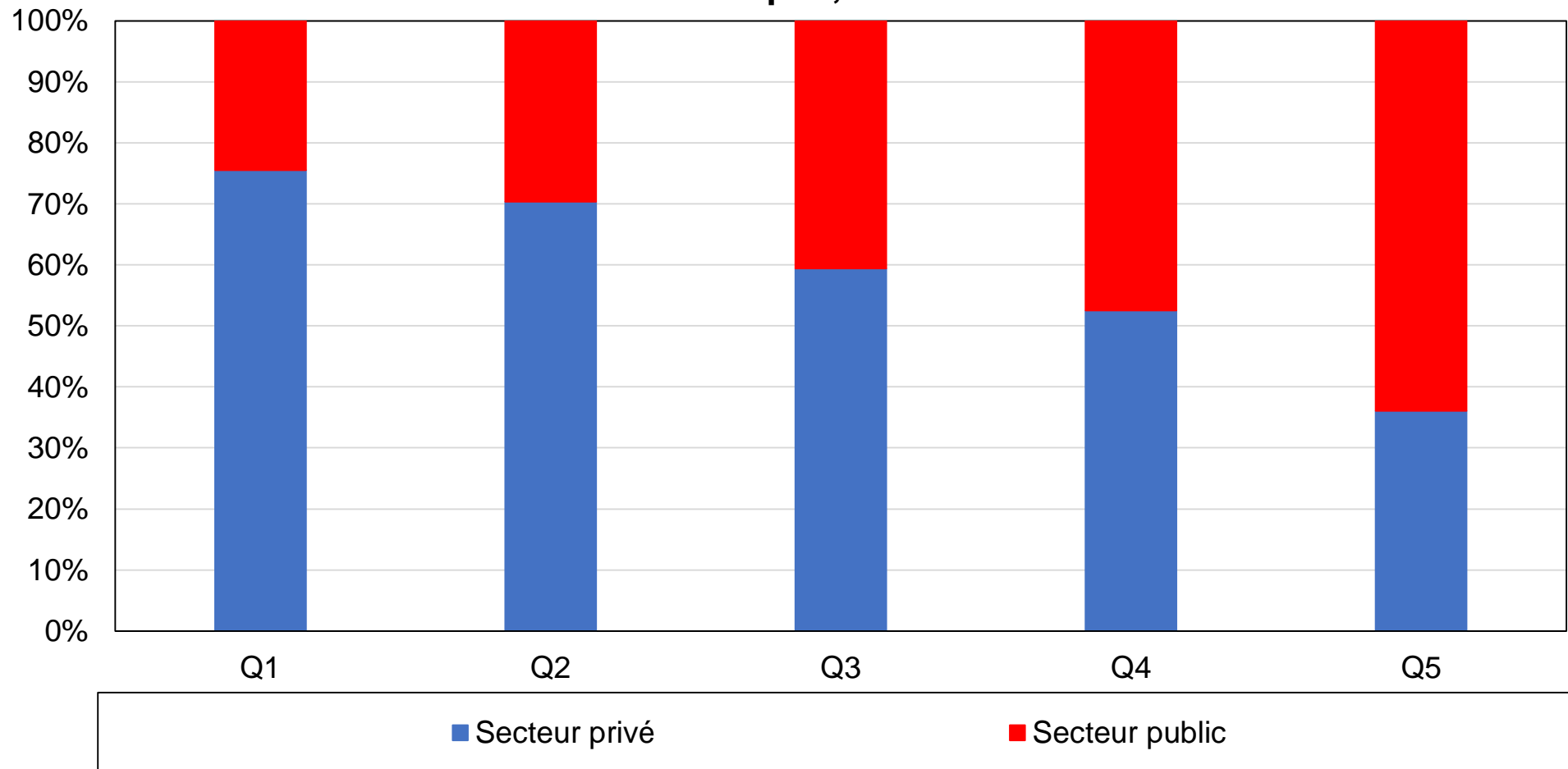

Source : calculs des auteurs à partir d'enquêtes irakiennes.

Note : le graphique montre the distribution of income quintiles par secteur d'emploi en 2018.

Graphique BA16 - Composition des régions par niveau de revenu, 2004

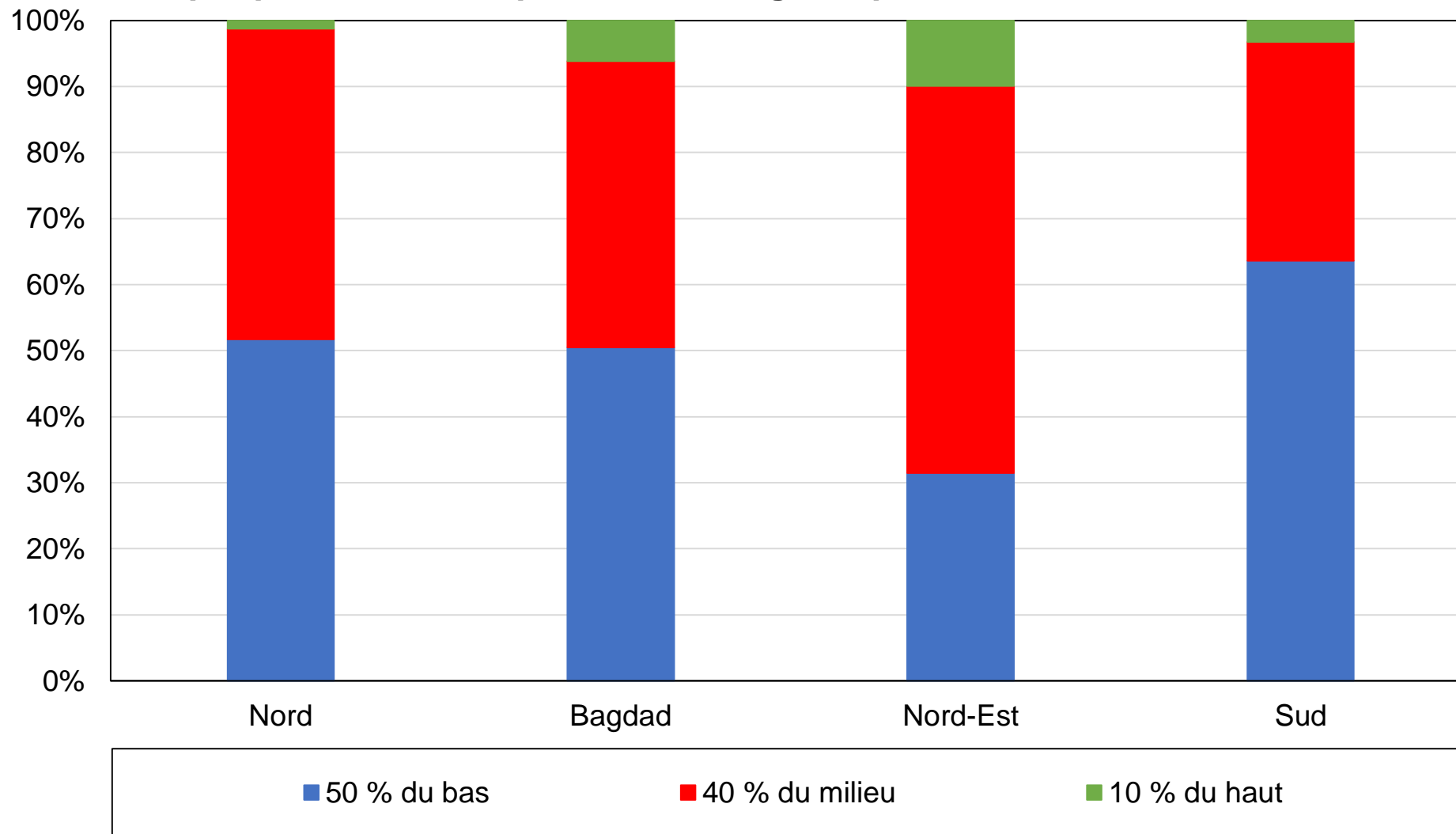

Source : calculs des auteurs à partir d'enquêtes irakiennes.

Note : le graphique montre la répartition des groupes de revenus par région en 2004.

Graphique BA17 - Composition des régions par niveau de revenu, 2018

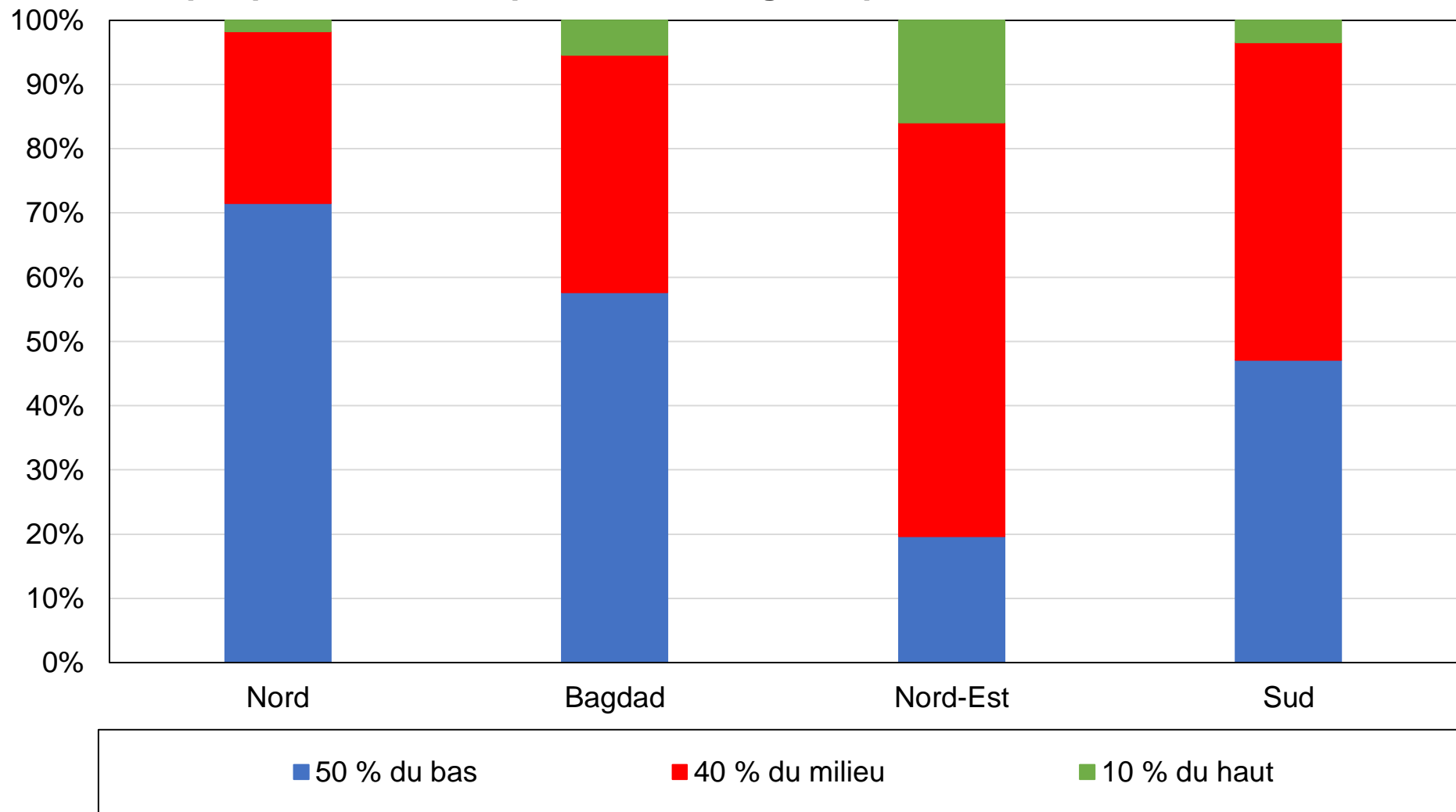

Source : calculs des auteurs à partir d'enquêtes irakiennes.

Note : le graphique montre la répartition des groupes de revenus par région en 2018.

Graphique BB1 - Vote pour les listes islamiques chiites par groupe d'éducation

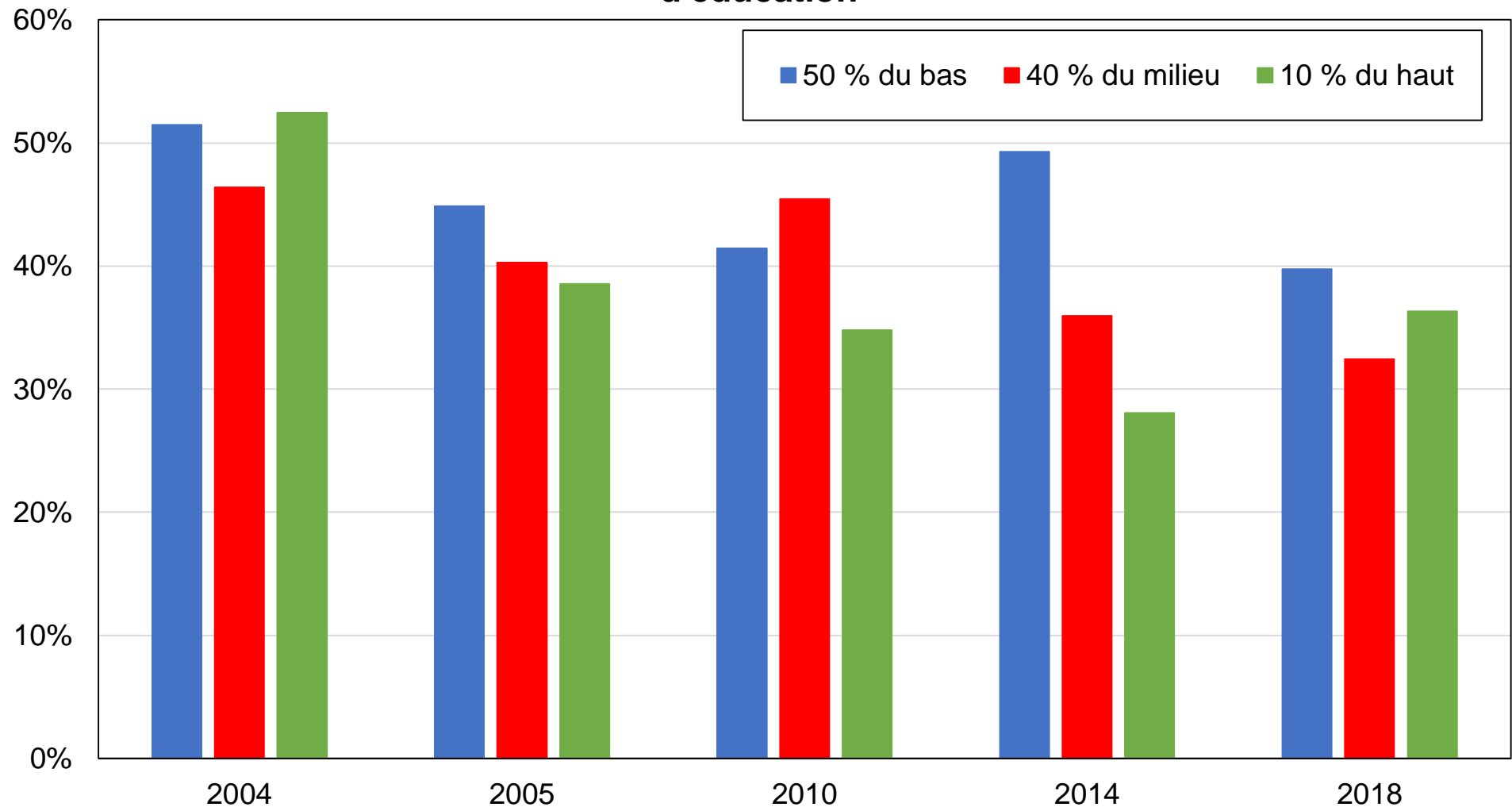

Source : calculs des auteurs à partir d'enquêtes irakiennes.

Note : le graphique montre la part des voix obtenue par les listes islamiques chiites par groupe d'éducation.

Graphique BB2 - Vote pour les listes sécularistes et anti-sectaires par groupe d'éducation

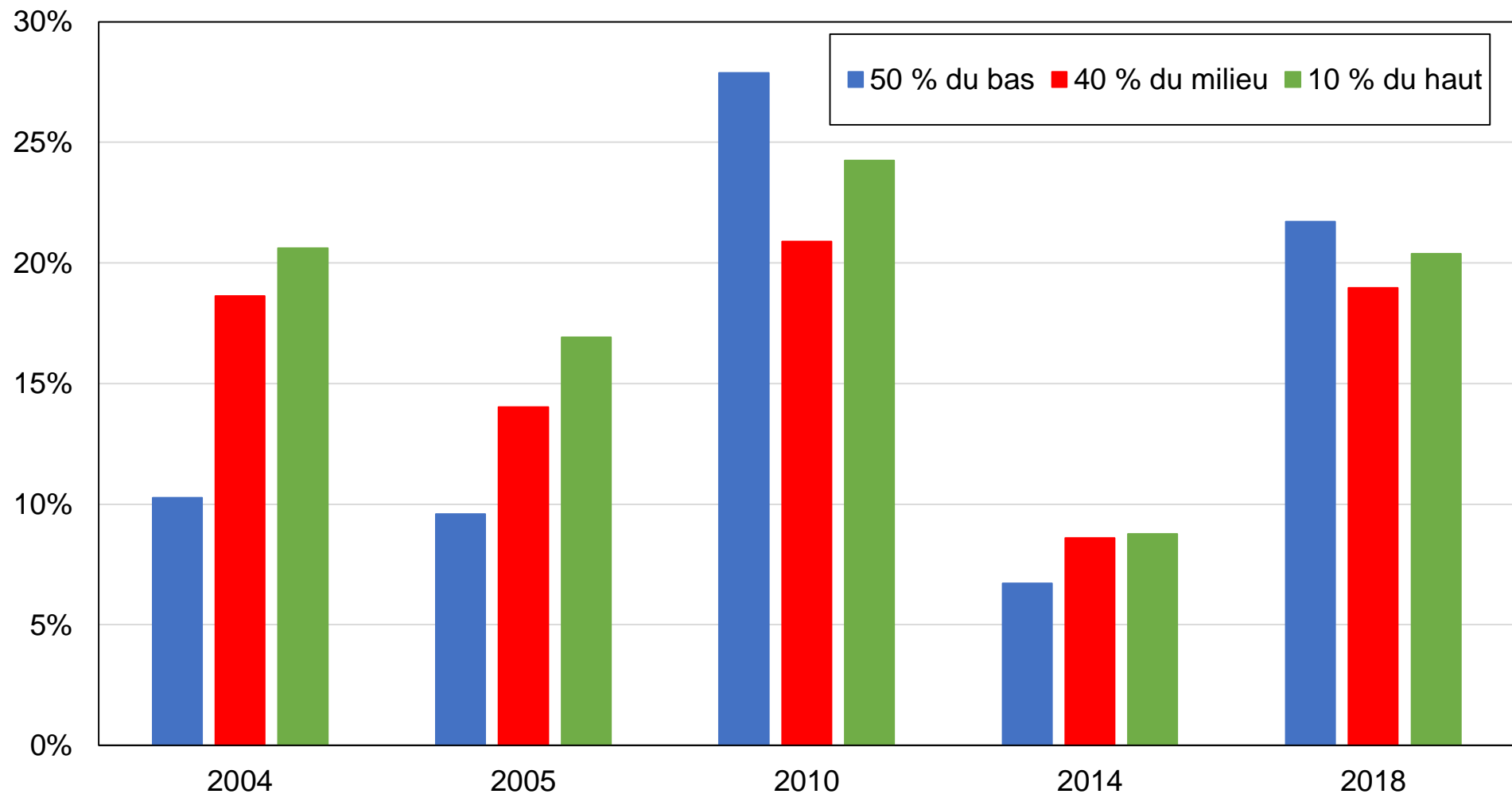

Source : calculs des auteurs à partir d'enquêtes irakiennes.

Note : le graphique montre la part des voix obtenue par les listes sécularistes et anti-sectaires par groupe d'éducation.

Graphique BB3 - Vote pour les listes islamiques sunnites par région

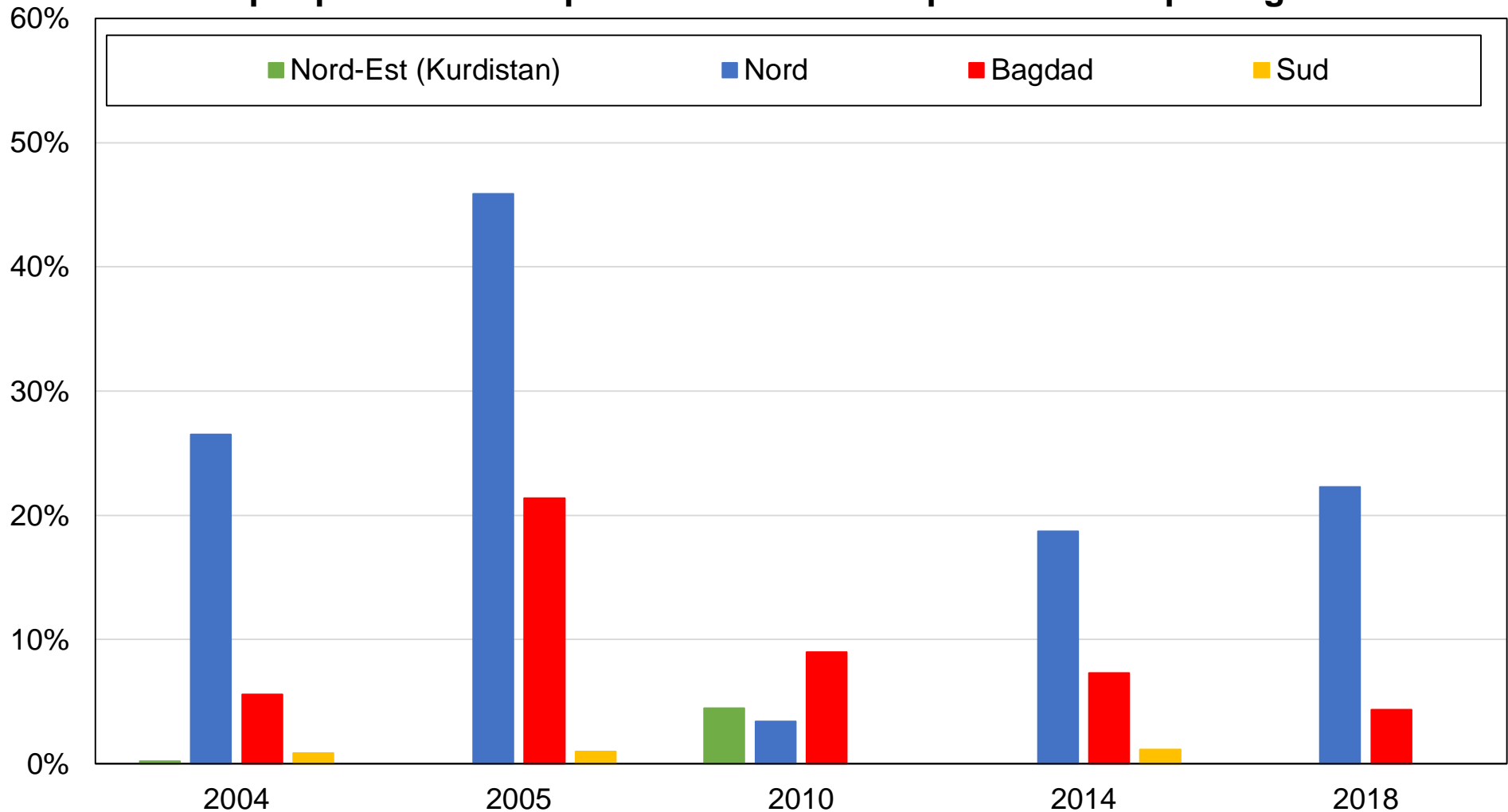

Source : calculs des auteurs à partir d'enquêtes irakiennes.

Note : le graphique montre la part des voix obtenue par les listes islamiques sunnites par région. Le Nord est à prédominance chiite, Bagdad est mixte et le Sud est à prédominance chiite.

Graphique BB4 - Vote pour les listes sécularistes et anti-sectaires par région

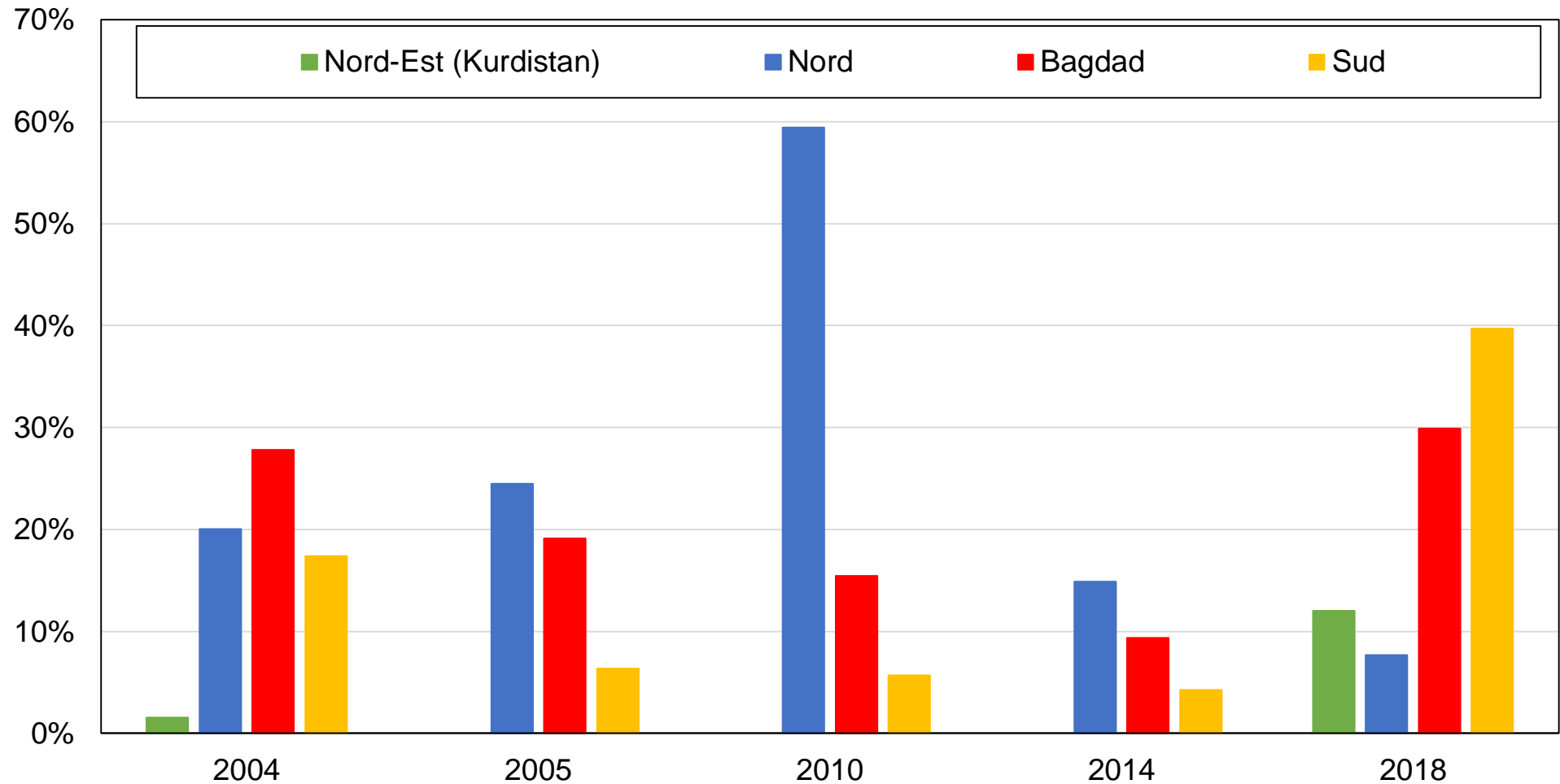

Source : calculs des auteurs à partir d'enquêtes irakiennes.

Note : le graphique montre la part des voix obtenue par les listes séculières et anti-sectaires par région. Le Nord est à prédominance chiite, Bagdad est mixte et le Sud est à prédominance chiite.

Graphique BB5 - Vote pour les listes kurdes par région

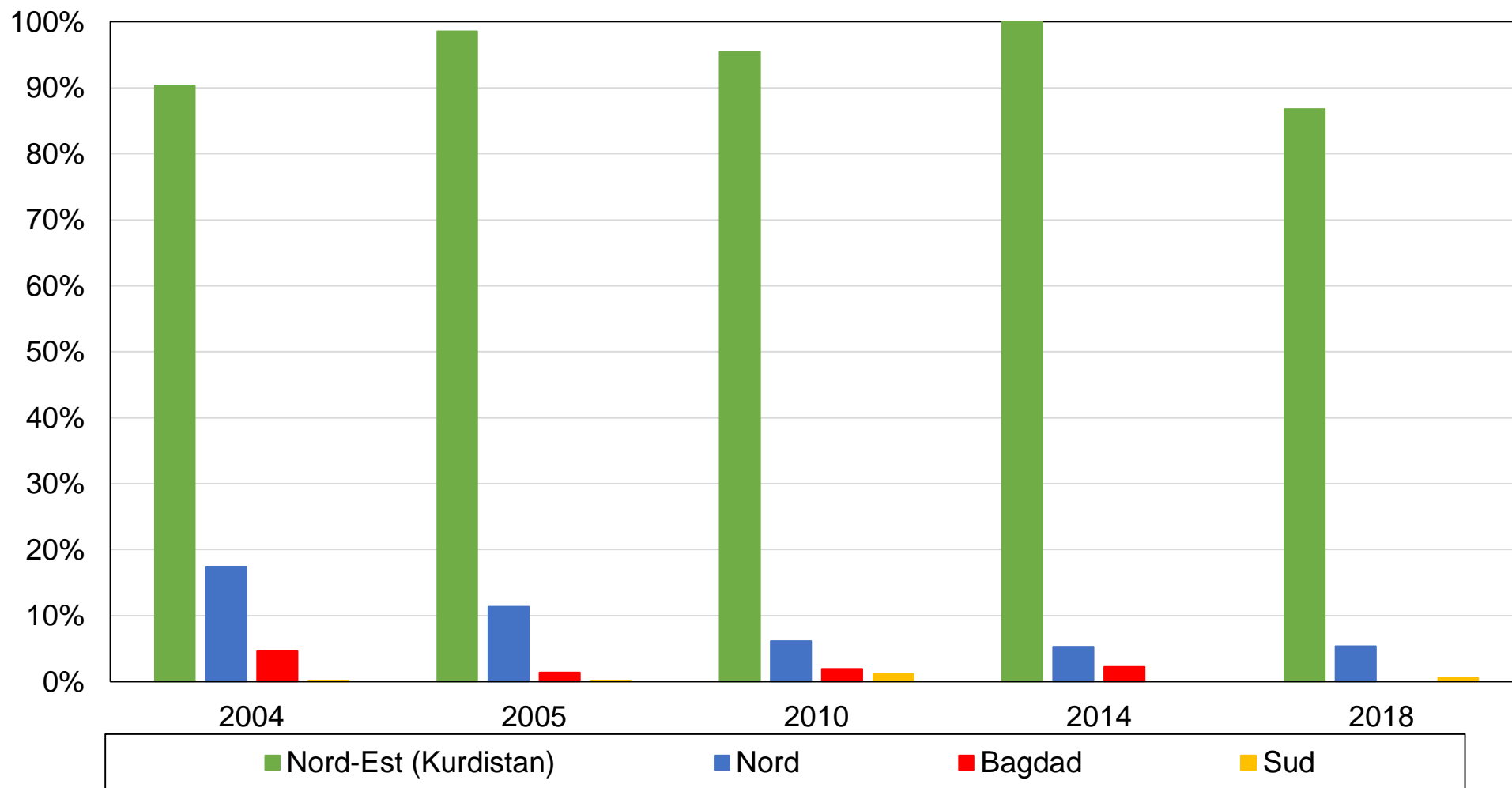

Source : calculs des auteurs à partir d'enquêtes irakiennes.

Note : le graphique montre la part des voix obtenue par les listes kurdes par région. Le Nord est à prédominance chiite, Bagdad est mixte et le Sud est à prédominance chiite.

Graphique BB6 - Vote pour les listes islamiques chiites par langue

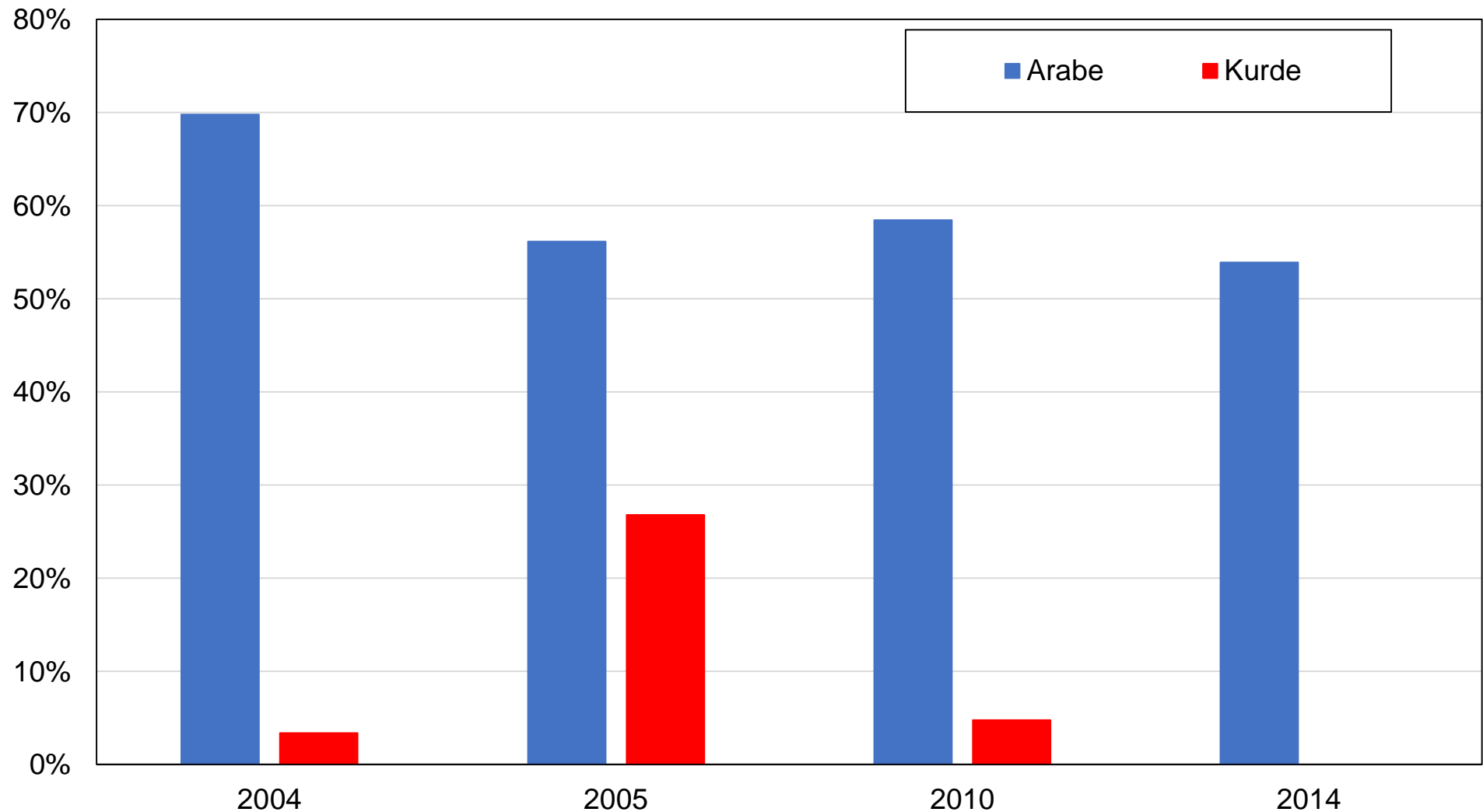

Source : calculs des auteurs à partir d'enquêtes irakiennes.

Note : le graphique montre la part des voix obtenue par les listes islamiques chiites par langue. Aucune information disponible en 2018.

Graphique BB7 - Vote pour les listes sécularistes et anti-sectaires par langue

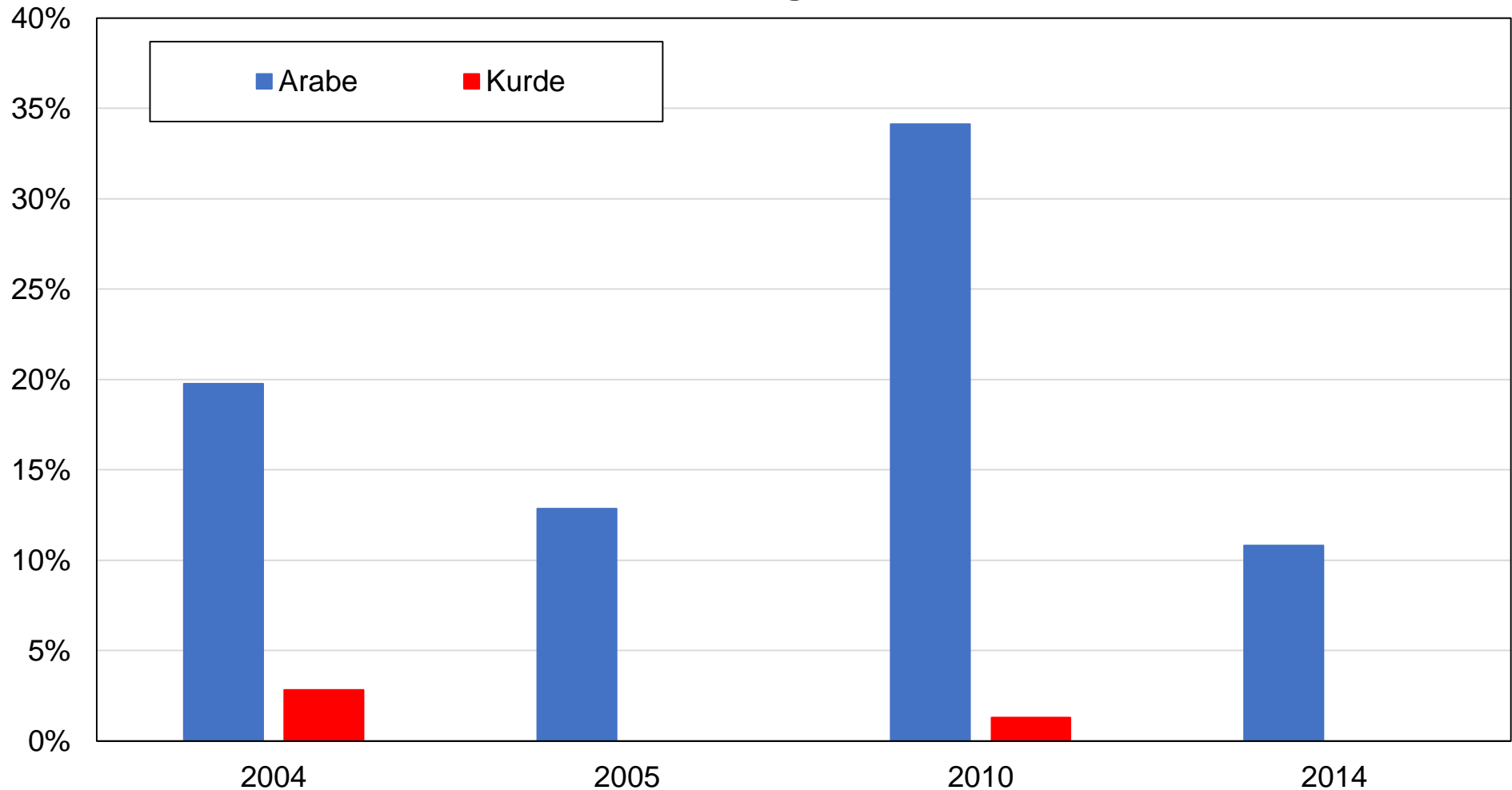

Source : calculs des auteurs à partir d'enquêtes irakiennes.

Note : le graphique montre la part des voix obtenue par les listes sécularistes et anti-sectaires par langue.

Aucune information disponible en 2018.

Graphique BB8 - Vote pour les listes islamiques chiïtes par tranche d'âge

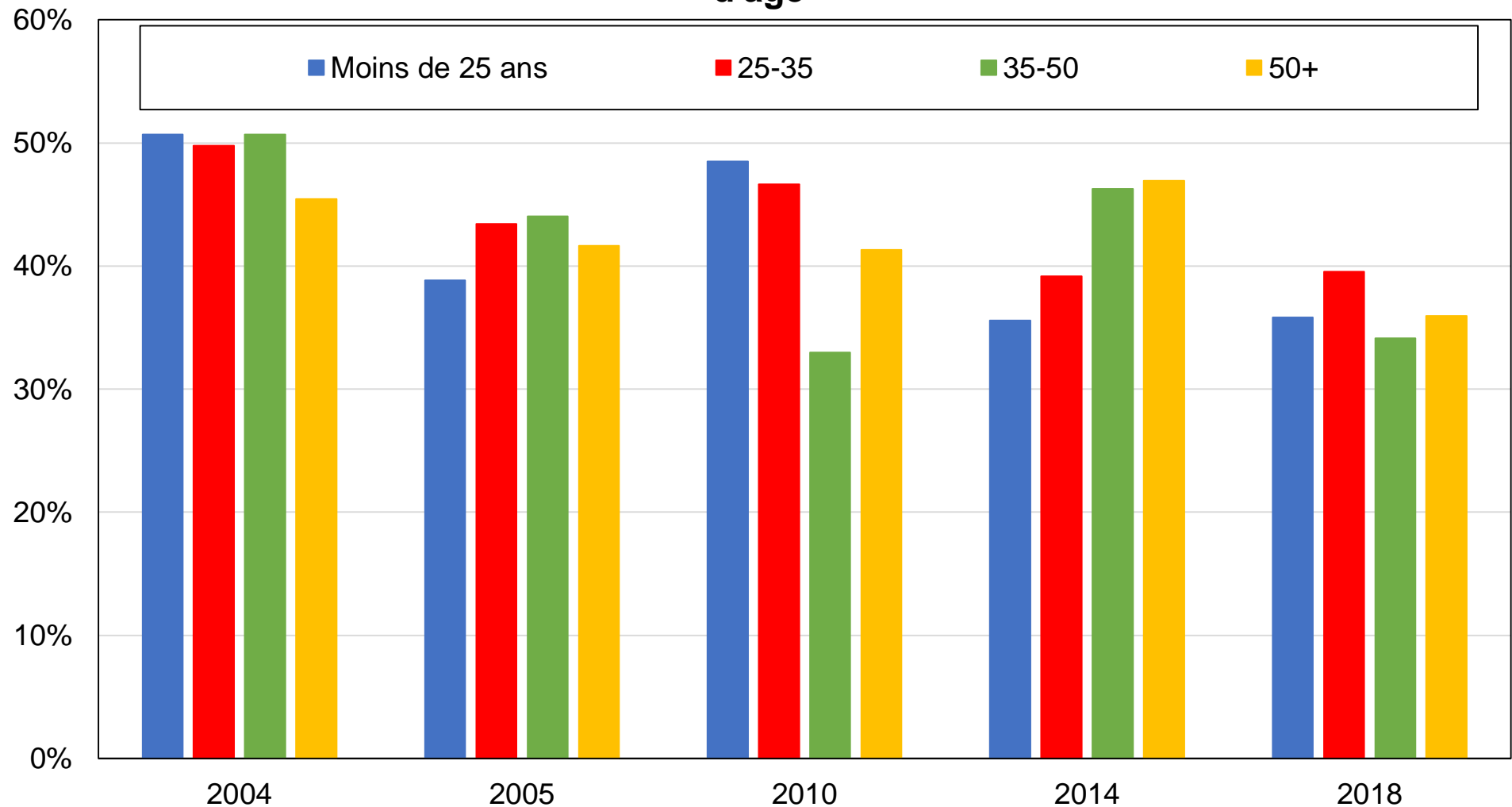

Source : calculs des auteurs à partir d'enquêtes irakiennes.

Note : le graphique montre la part des voix obtenue par les listes islamiques chiïtes par tranche d'âge.

Graphique BB9 - Vote pour les listes sécularistes et anti-sectaires par tranche d'âge

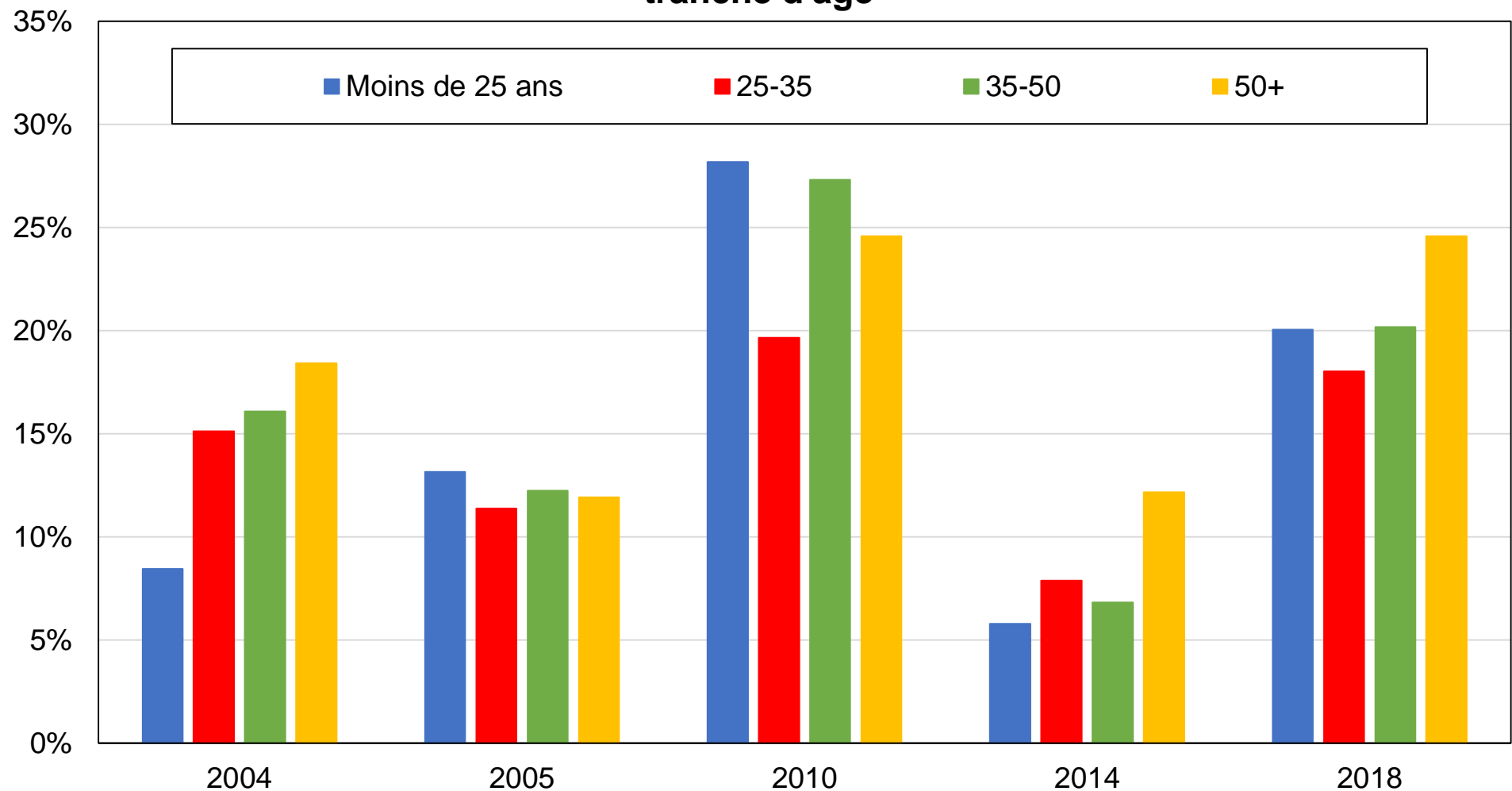

Source : calculs des auteurs à partir d'enquêtes irakiennes.

Note : le graphique montre la part des voix obtenue par les listes sécularistes et anti-sectaires par tranche d'âge.

Graphique BB10 - Vote pour les listes islamiques chiites par genre

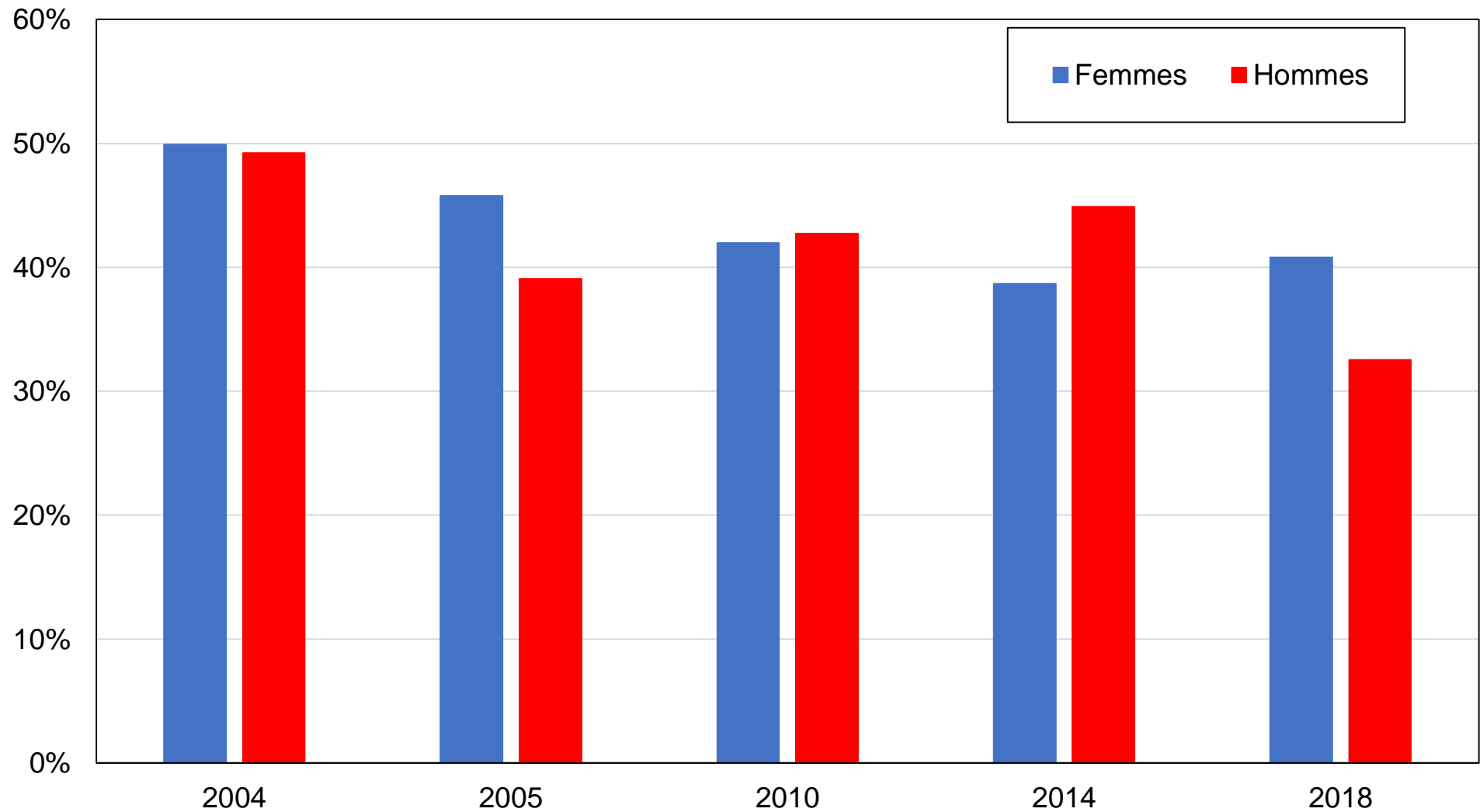

Source : calculs des auteurs à partir d'enquêtes irakiennes.

Note : le graphique montre la part des voix obtenue par les listes islamiques chiites par genre.

Graphique BB11 - Vote pour les listes sécularistes et anti-sectaires par genre

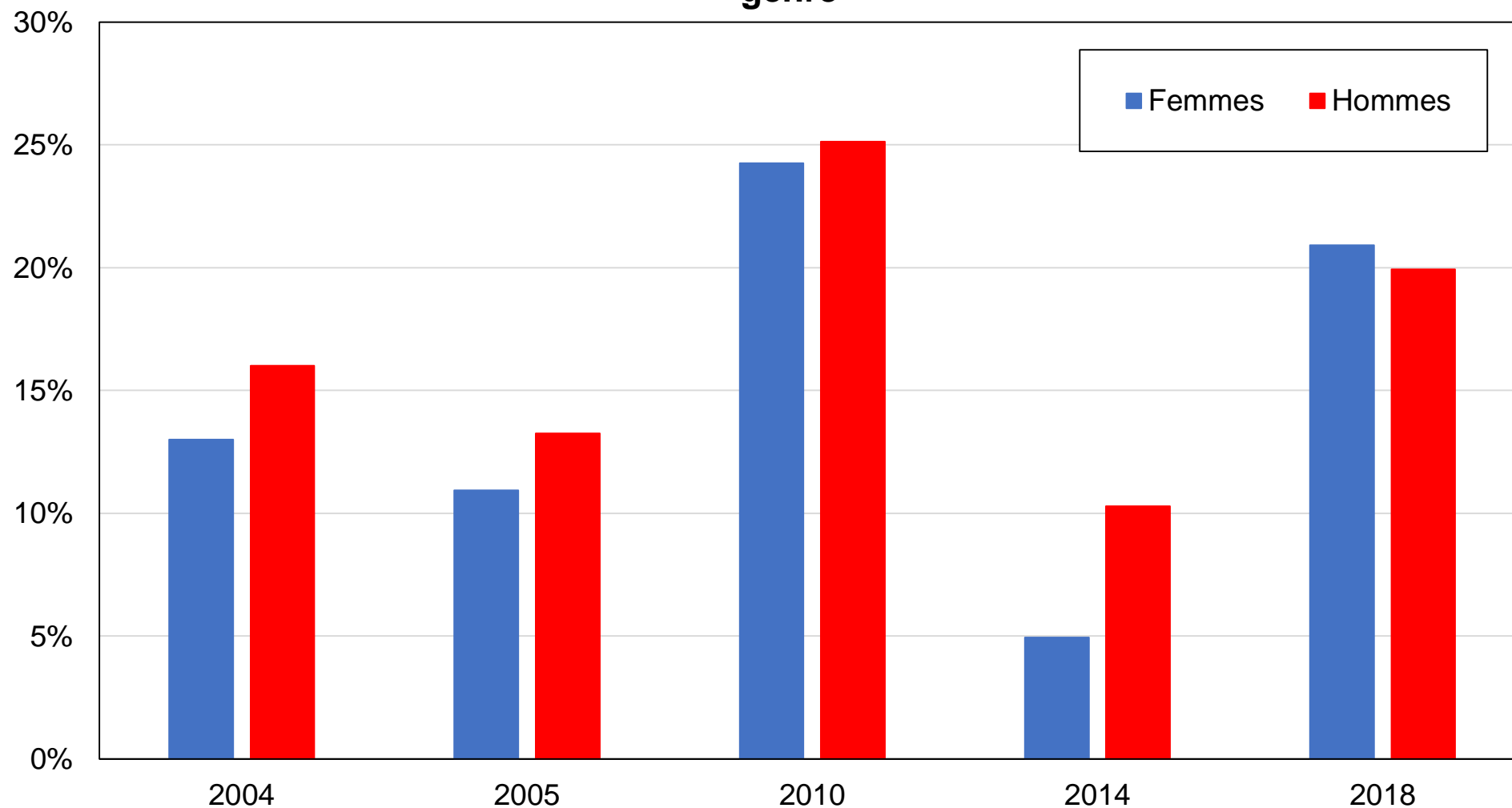

Source : calculs des auteurs à partir d'enquêtes irakiennes.

Note : le graphique montre la part des voix obtenue par les listes sécularistes et anti-sectaires par genre.

Graphique BB12 - Vote pour les listes islamiques chiites par pratique religieuse

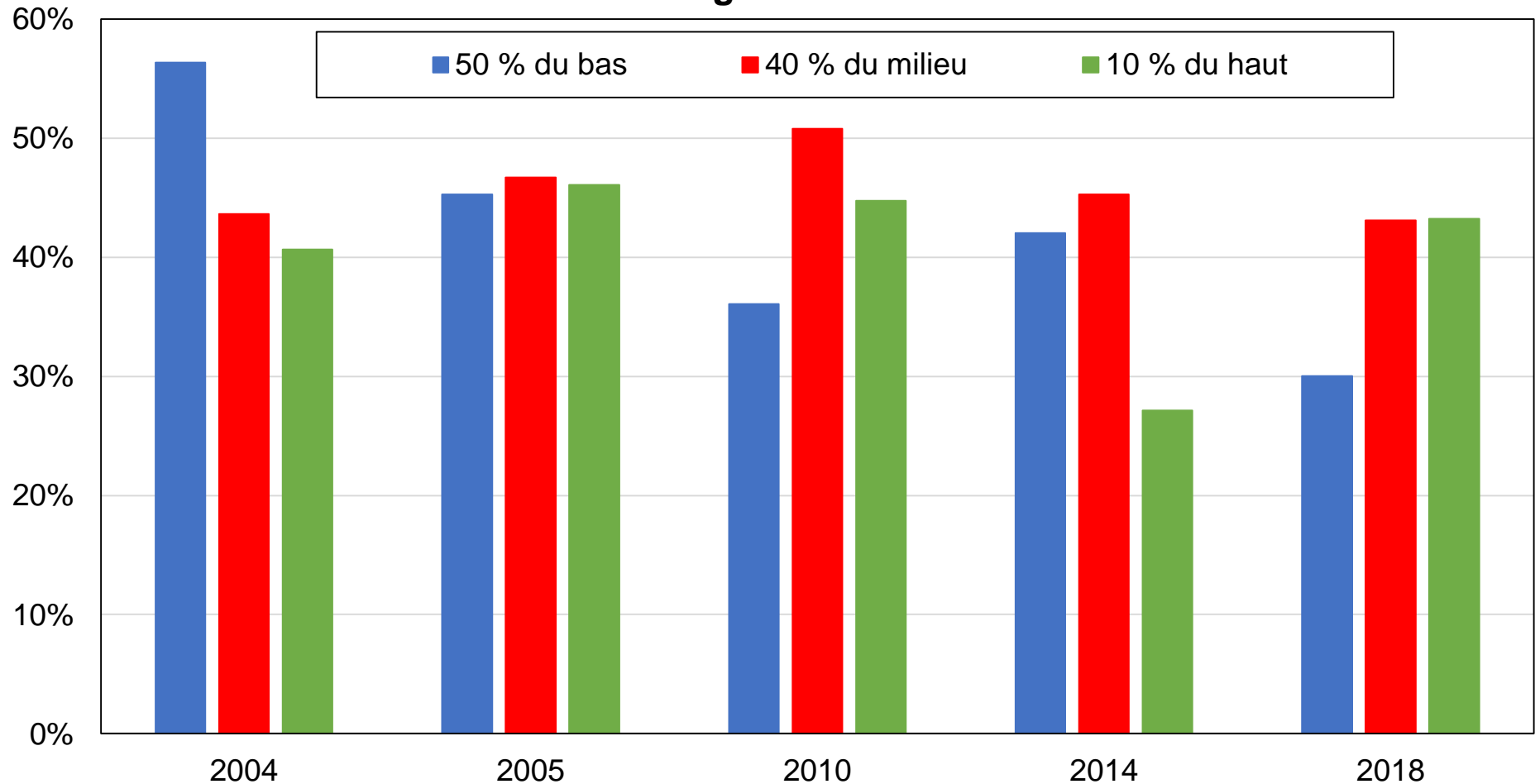

Source : calculs des auteurs à partir d'enquêtes irakiennes.

Note : le graphique montre la part des voix obtenue par les listes islamiques chiites par niveau de pratique religieuse. Les 50 % du bas correspondent aux électeurs très religieux en termes de pratique religieuse, tandis que les 10 % du haut correspondent aux électeurs peu ou pas religieux.

Graphique BB13 - Vote pour les listes sécularistes et anti-sectaires par pratique religieuse

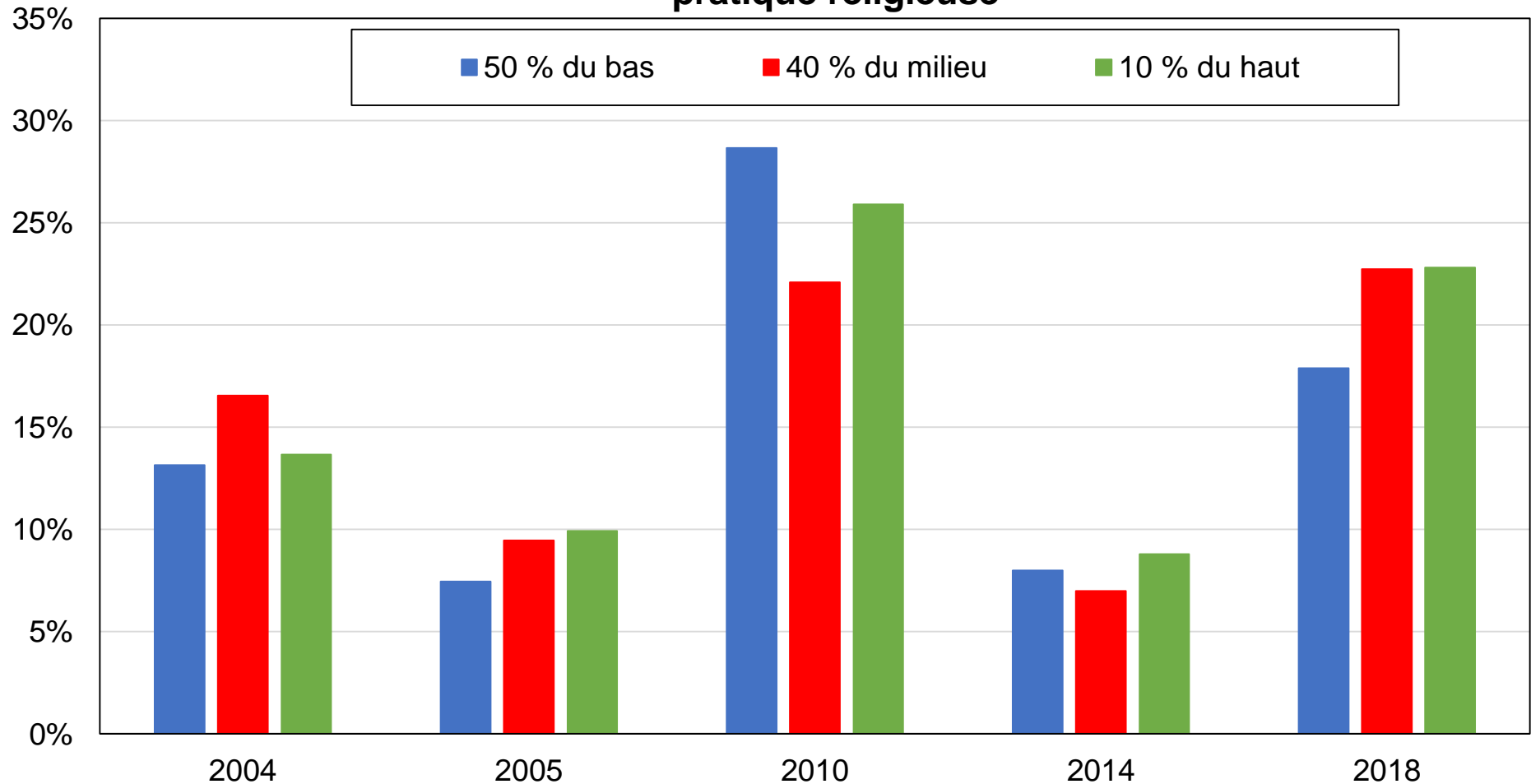

Source : calculs des auteurs à partir d'enquêtes irakiennes.

Note : le graphique montre la part des voix obtenue par les listes sécularistes et anti-sectaires par niveau de pratique religieuse. Les 50 % du bas correspondent aux électeurs très religieux en termes de pratique religieuse, tandis que les 10 % du haut correspondent aux électeurs peu ou pas religieux.

Graphique BB14 - Vote pour les listes islamiques chiites par activisme politique

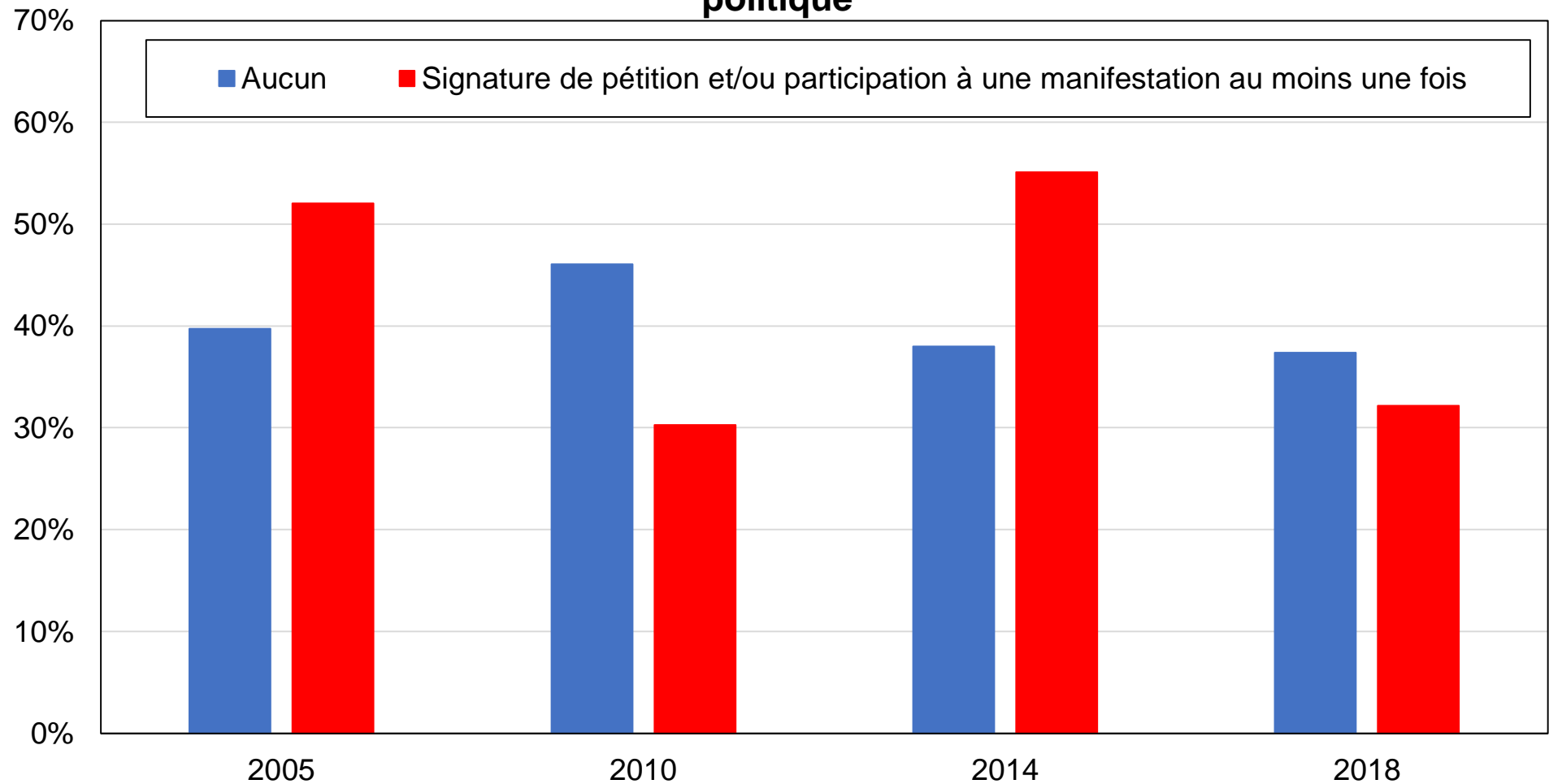

Source : calculs des auteurs à partir d'enquêtes irakiennes.

Note : le graphique montre la part des voix obtenue par les listes islamiques chiites par activisme politique (défini en fonction de la participation à une manifestation ou à la signature d'une pétition). Aucune information disponible en 2004.

Graphique BB15 - Vote pour les listes sécularistes et anti-sectaires par activisme politique

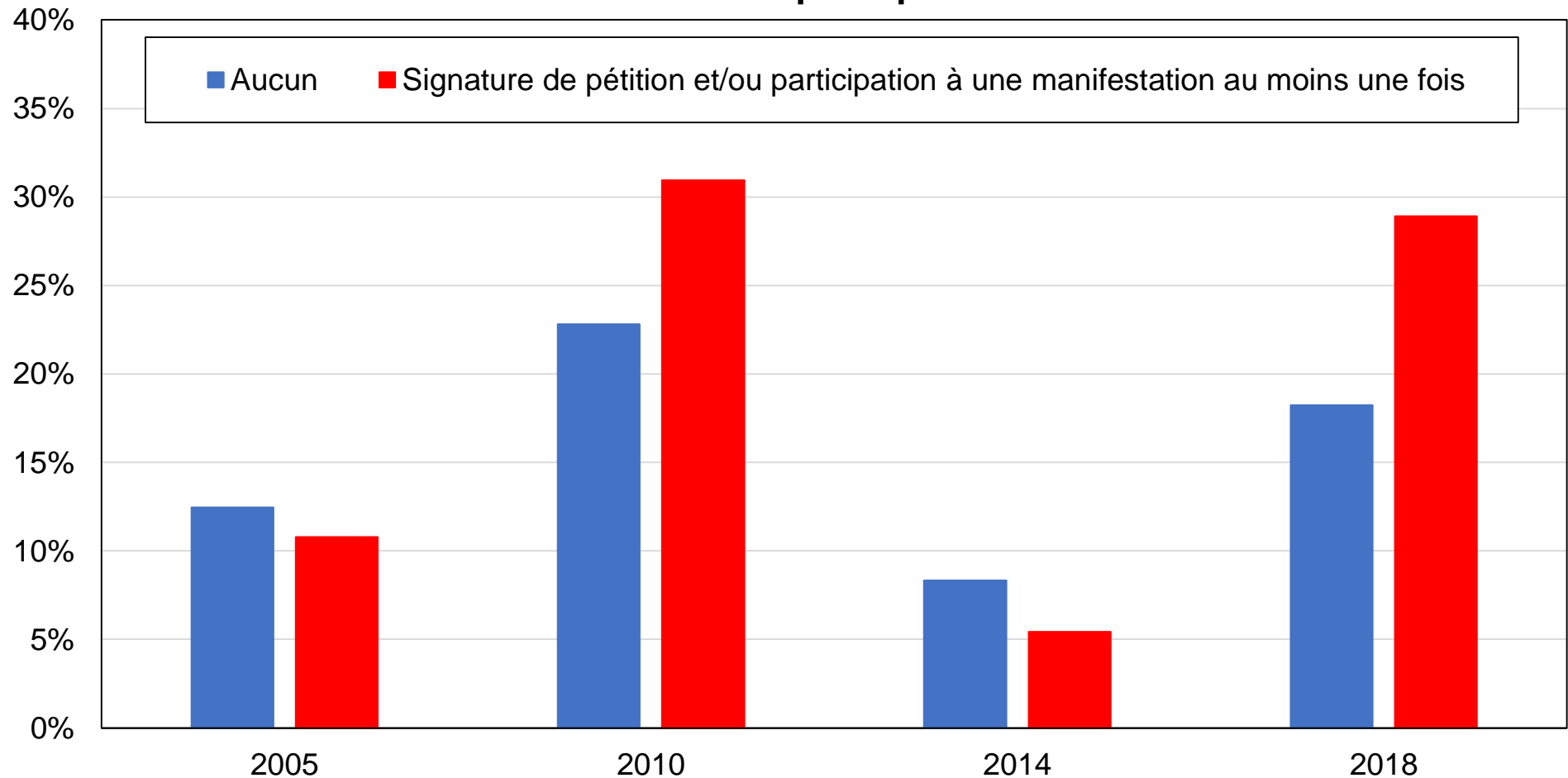

Source : calculs des auteurs à partir d'enquêtes irakiennes.

Note : le graphique montre la part des voix obtenue par les listes sécularistes et anti-sectaires par activisme politique (défini en fonction de la participation à une manifestation ou à la signature d'une pétition). Aucune information disponible en 2004.

Graphique BB16 - Vote pour les listes islamiques chiites par niveau de sécurité économique

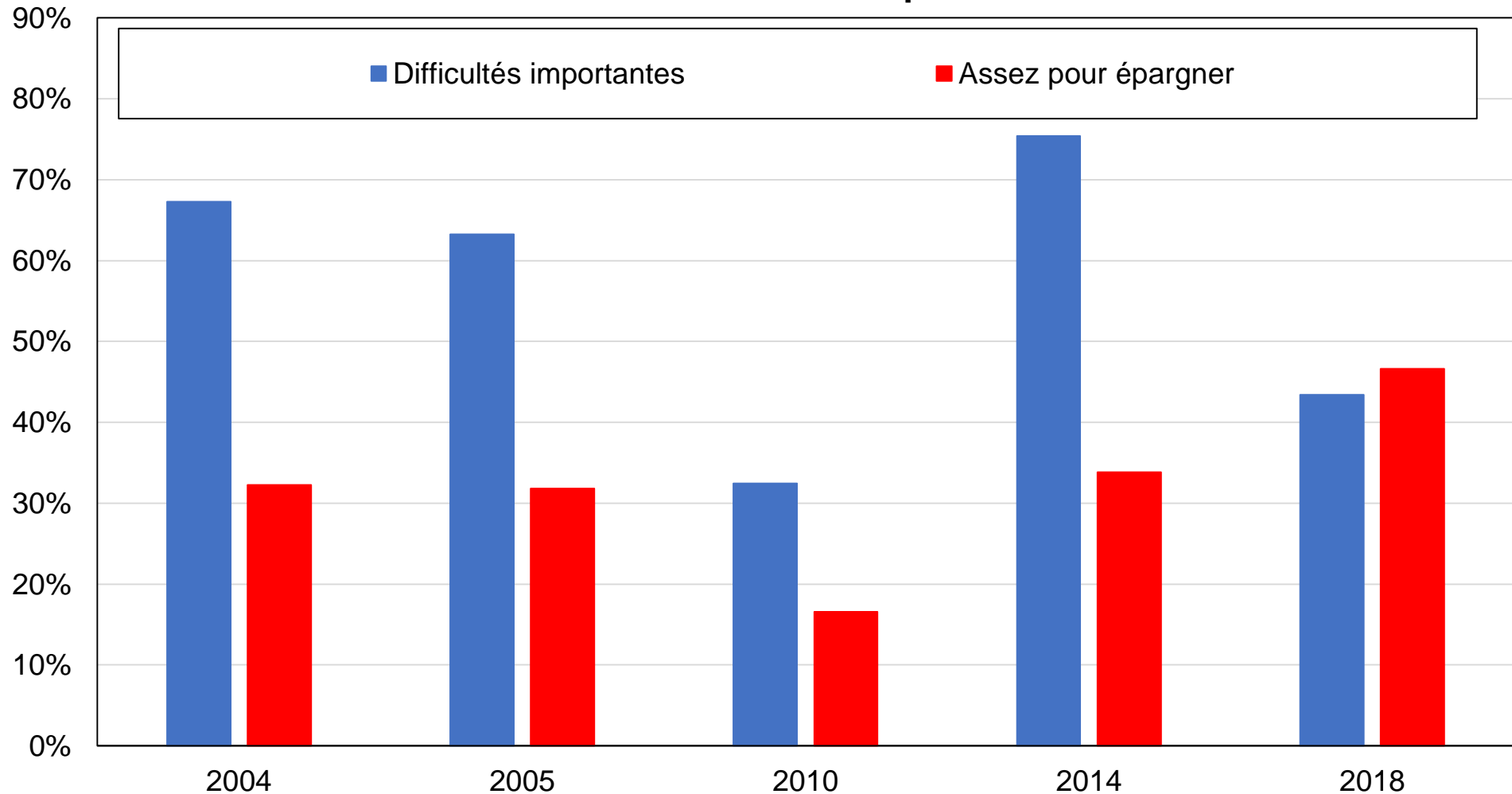

Source : calculs des auteurs à partir d'enquêtes irakiennes.

Note : le graphique montre la part des voix obtenue par les listes islamiques chiites par niveau de sécurité économique.

Graphique BB17 - Vote pour les listes sécularistes et anti-sectaires par niveau de sécurité économique

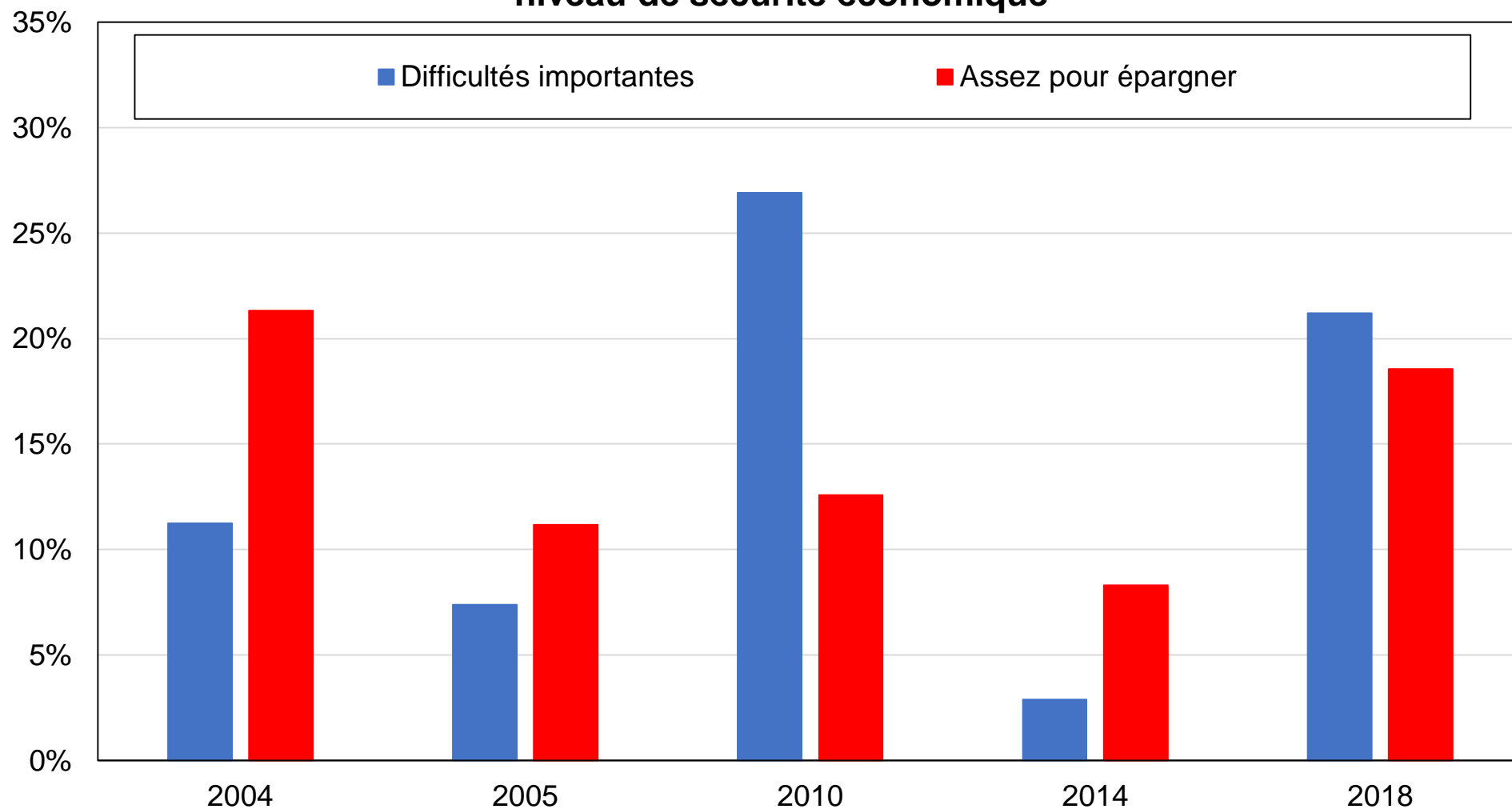

Source : calculs des auteurs à partir d'enquêtes irakiennes.

Note : le graphique montre la part des voix obtenue par les listes sécularistes et anti-sectaires par niveau de sécurité économique.

Graphique BB18 - Vote pour les listes islamiques chiites par niveau de confiance à l'égard du gouvernement

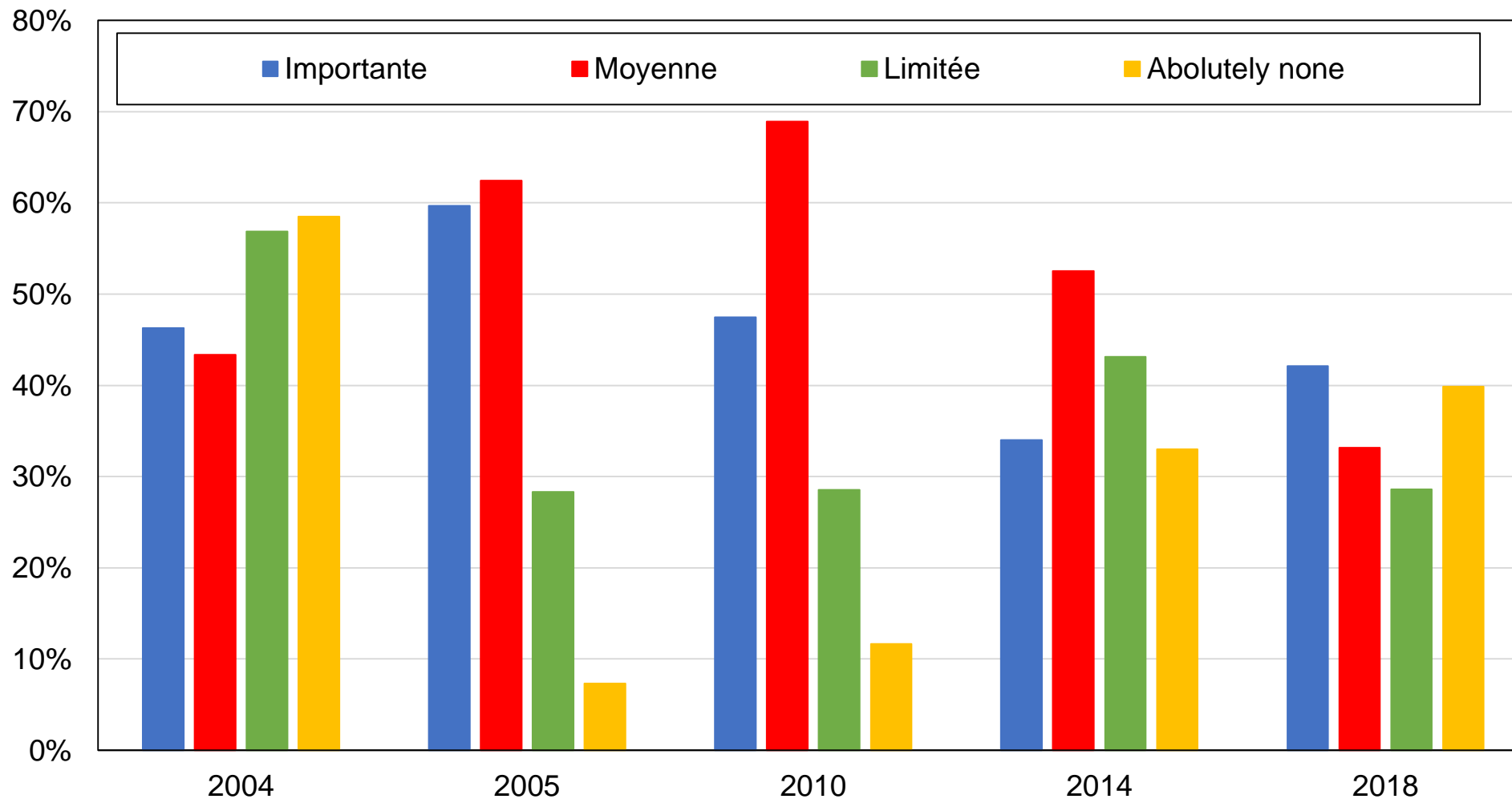

Source : calculs des auteurs à partir d'enquêtes irakiennes.

Note : le graphique montre la part des voix obtenue par les listes islamiques chiites par niveau de confiance à l'égard du gouvernement.

Graphique BB19 - Vote pour les listes séculariste et anti-sectaires par niveau de confiance à l'égard du gouvernement

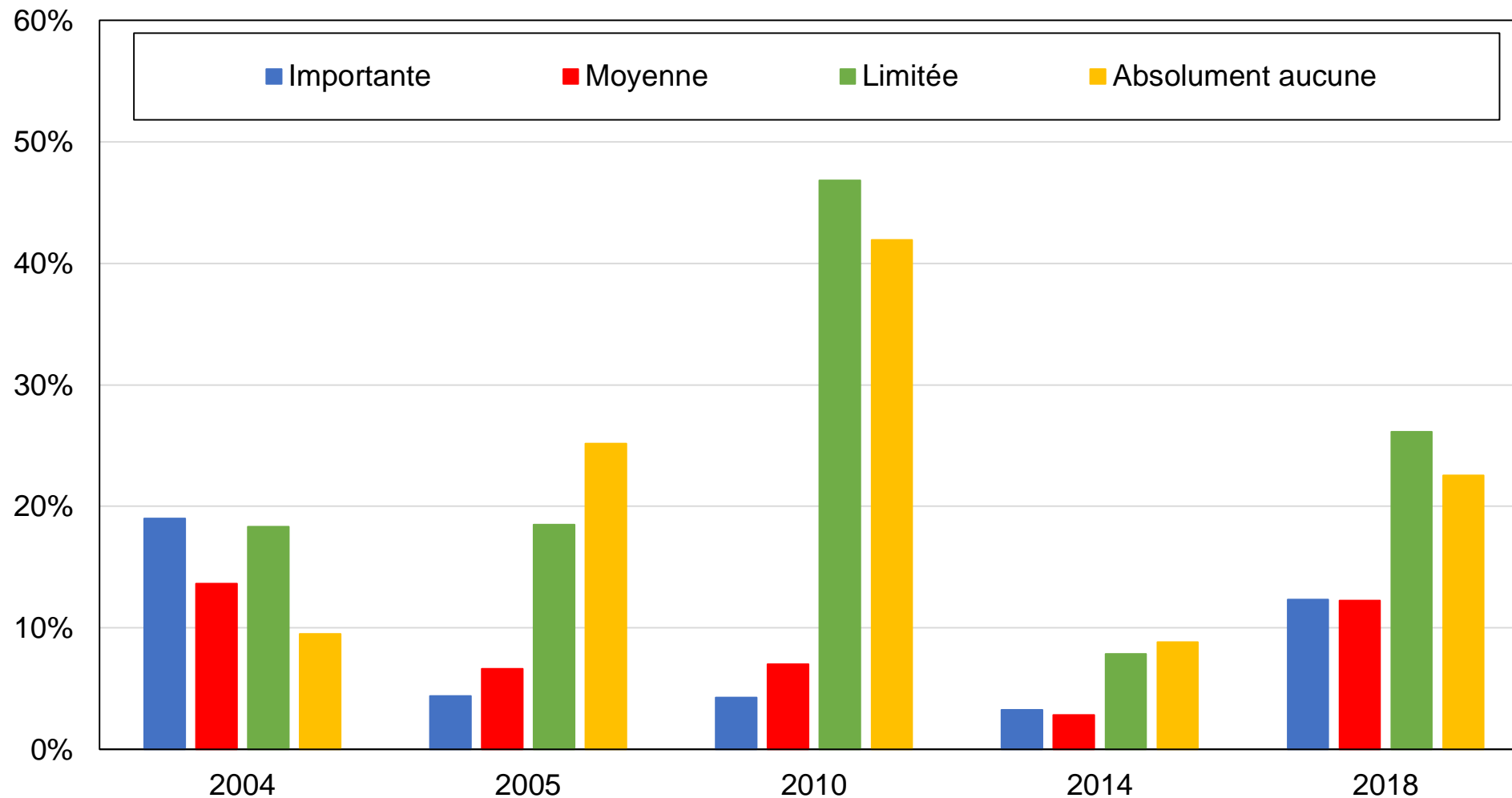

Source : calculs des auteurs à partir d'enquêtes irakiennes.

Note : le graphique montre la part des voix obtenue par les listes sécularistes et anti-sectaires par niveau de confiance à l'égard du gouvernement.

Graphique BB20 - Vote pour les listes islamiques chiites par intérêt à l'égard de la politique

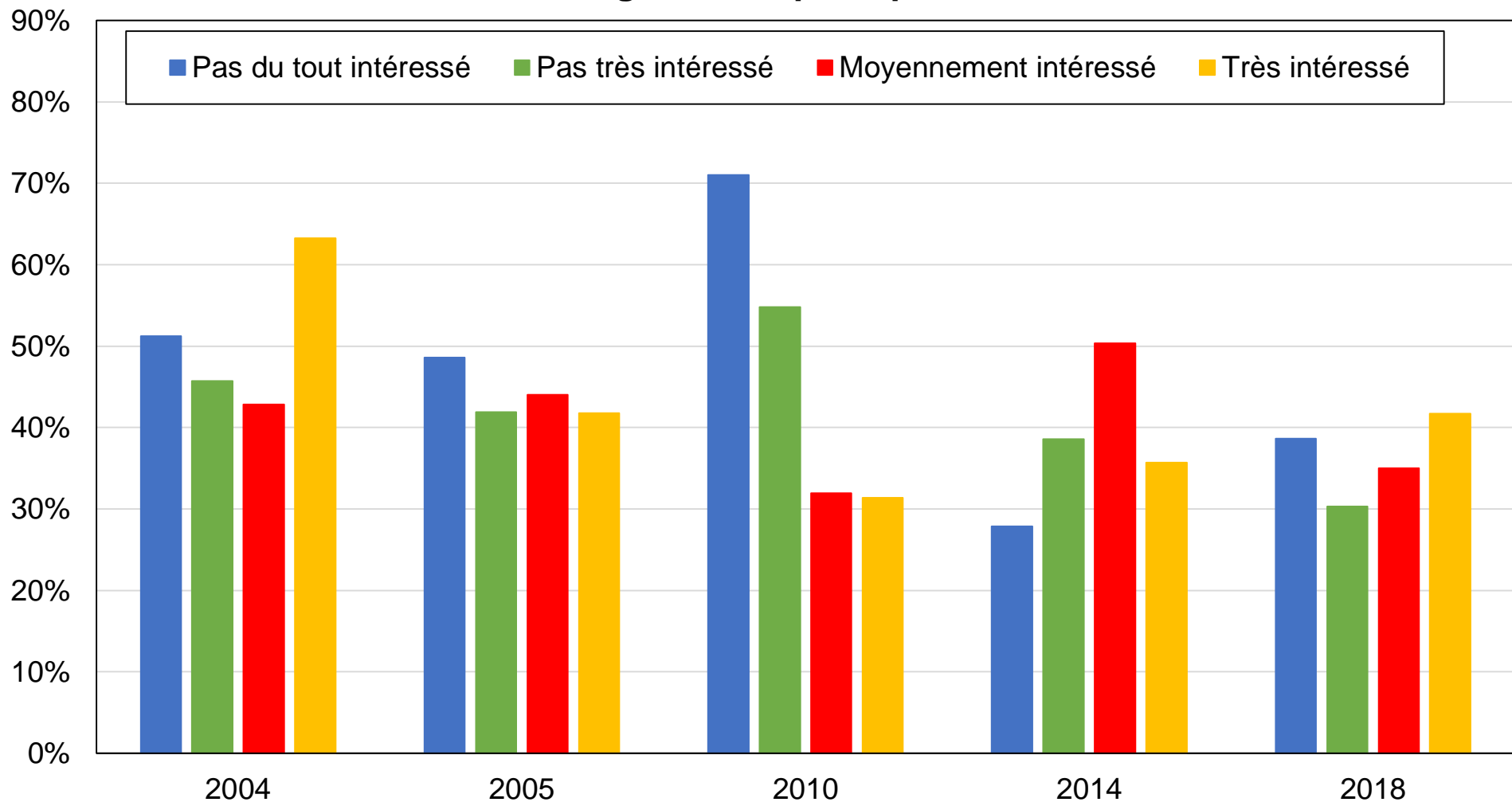

Source : calculs des auteurs à partir d'enquêtes irakiennes.

Note : le graphique montre la part des voix obtenue par les listes islamiques chiites par intérêt à l'égard de la politique.

Graphique BB21 - Vote pour les listes sécularistes et anti-sectaires par intérêt à l'égard de la politique

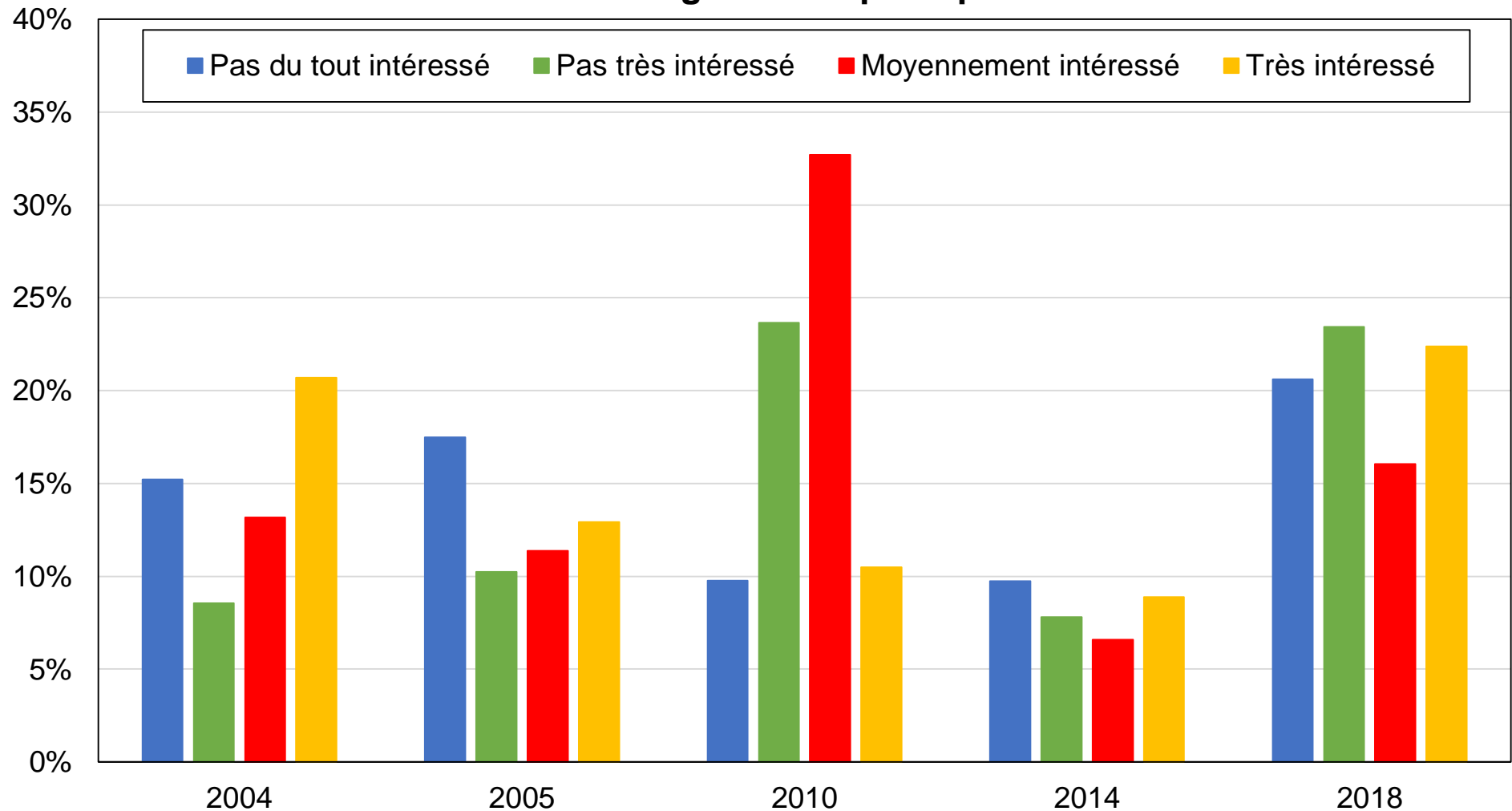

Source : calculs des auteurs à partir d'enquêtes irakiennes.

Note : le graphique montre la part des voix obtenue par les listes sécularistes et anti-sectaires par intérêt à l'égard de la politique.

Graphique BB22 - Vote pour les listes islamiques chiïtes par quintile de revenu

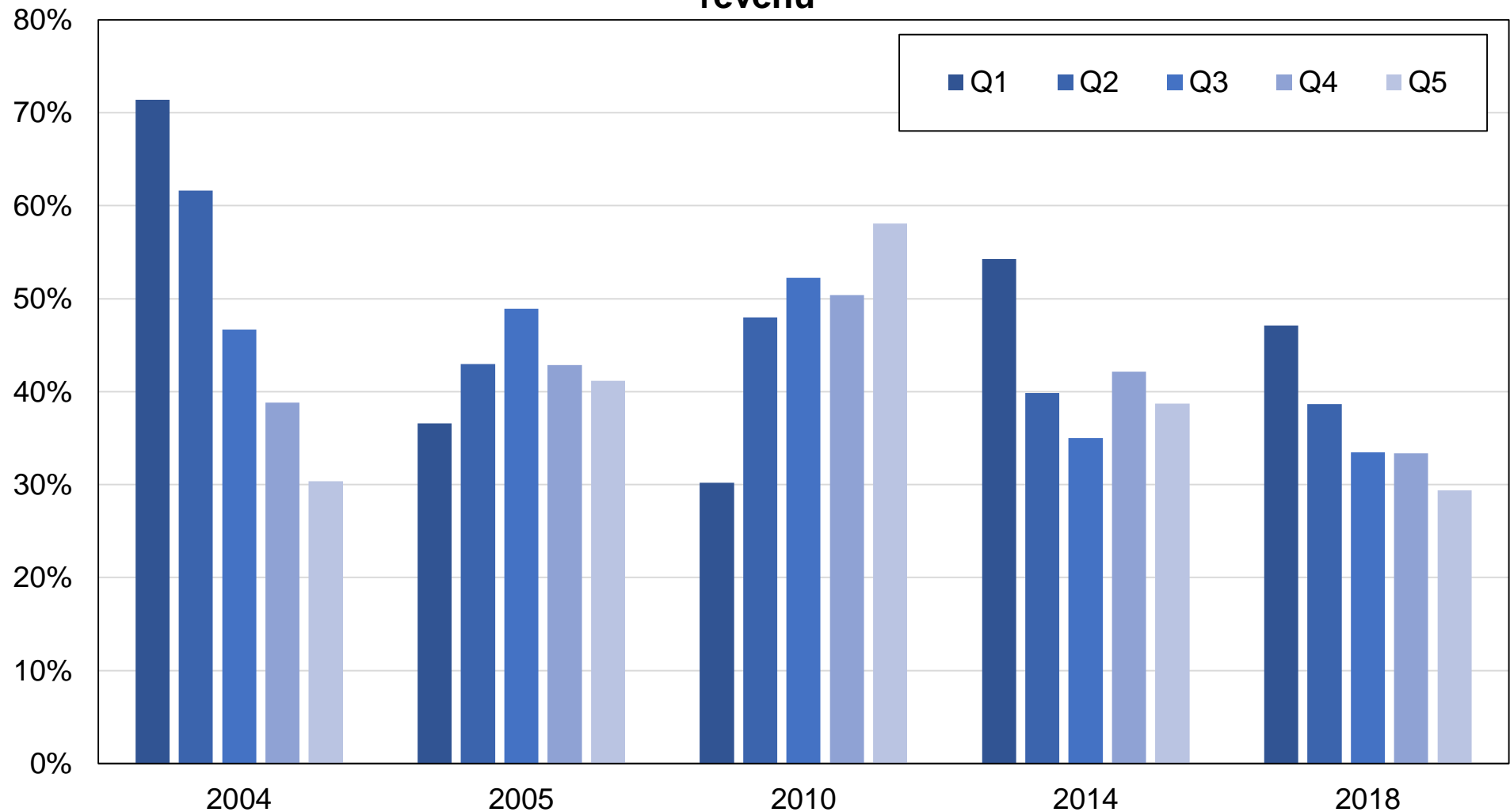

Source : calculs des auteurs à partir d'enquêtes irakiennes.

Note : le graphique montre la part des voix obtenue par les listes islamiques chiïtes par quintile de revenu.

Graphique BB23 - Vote pour les listes sécularistes et anti-sectaires par quintile de revenu

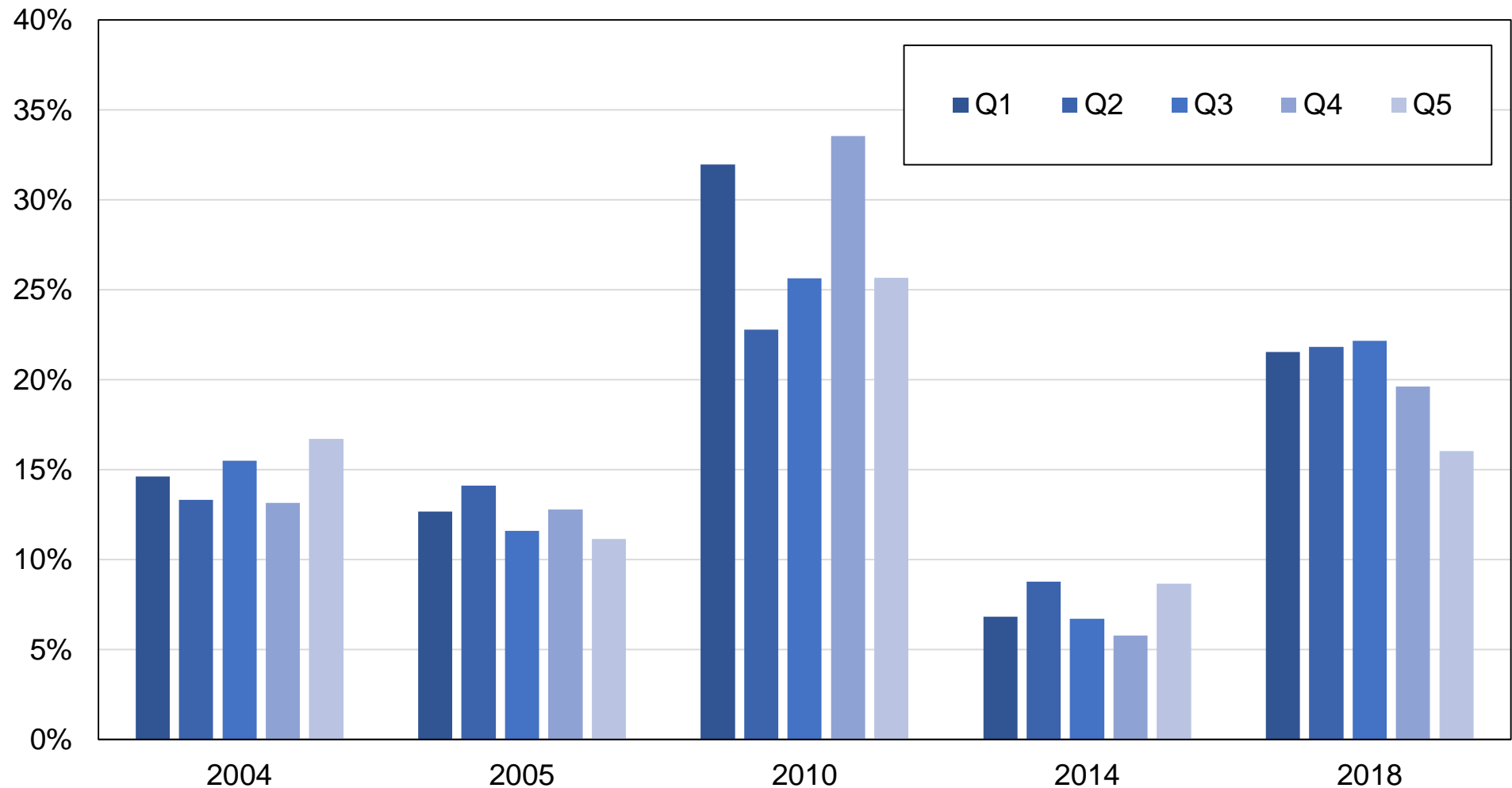

Source : calculs des auteurs à partir d'enquêtes irakiennes.

Note : le graphique montre la part des voix obtenue par les listes sécularistes et anti-sectaires par quintile de revenu.

Graphique BB24 - Vote pour les listes islamiques chiites par groupe de revenu

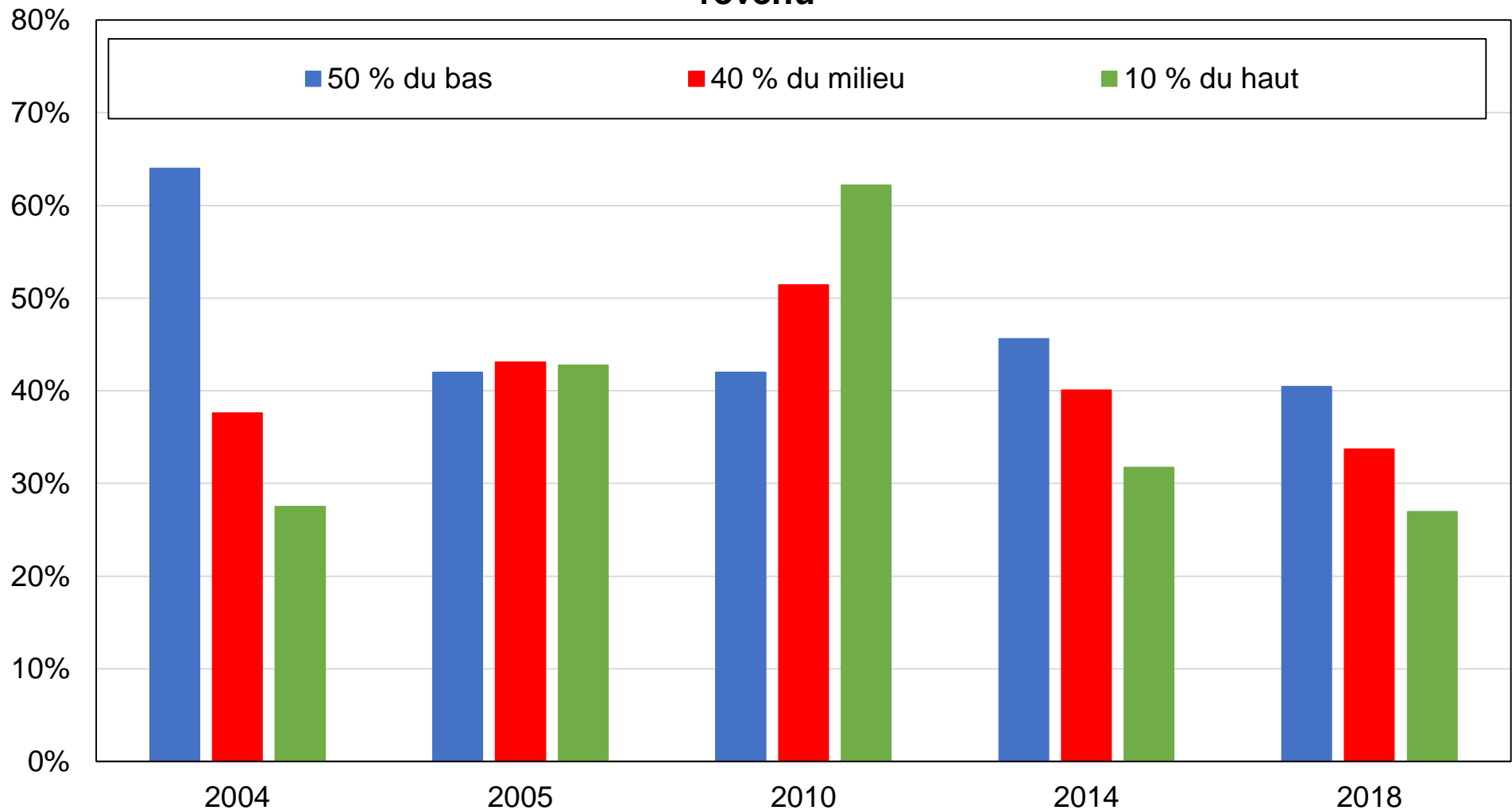

Source : calculs des auteurs à partir d'enquêtes irakiennes.

Note : le graphique montre la part des voix obtenue par les listes islamiques chiites par groupe de revenu.

Graphique BB25 - Vote pour les listes sécularistes et anti-sectaires par groupe de revenu

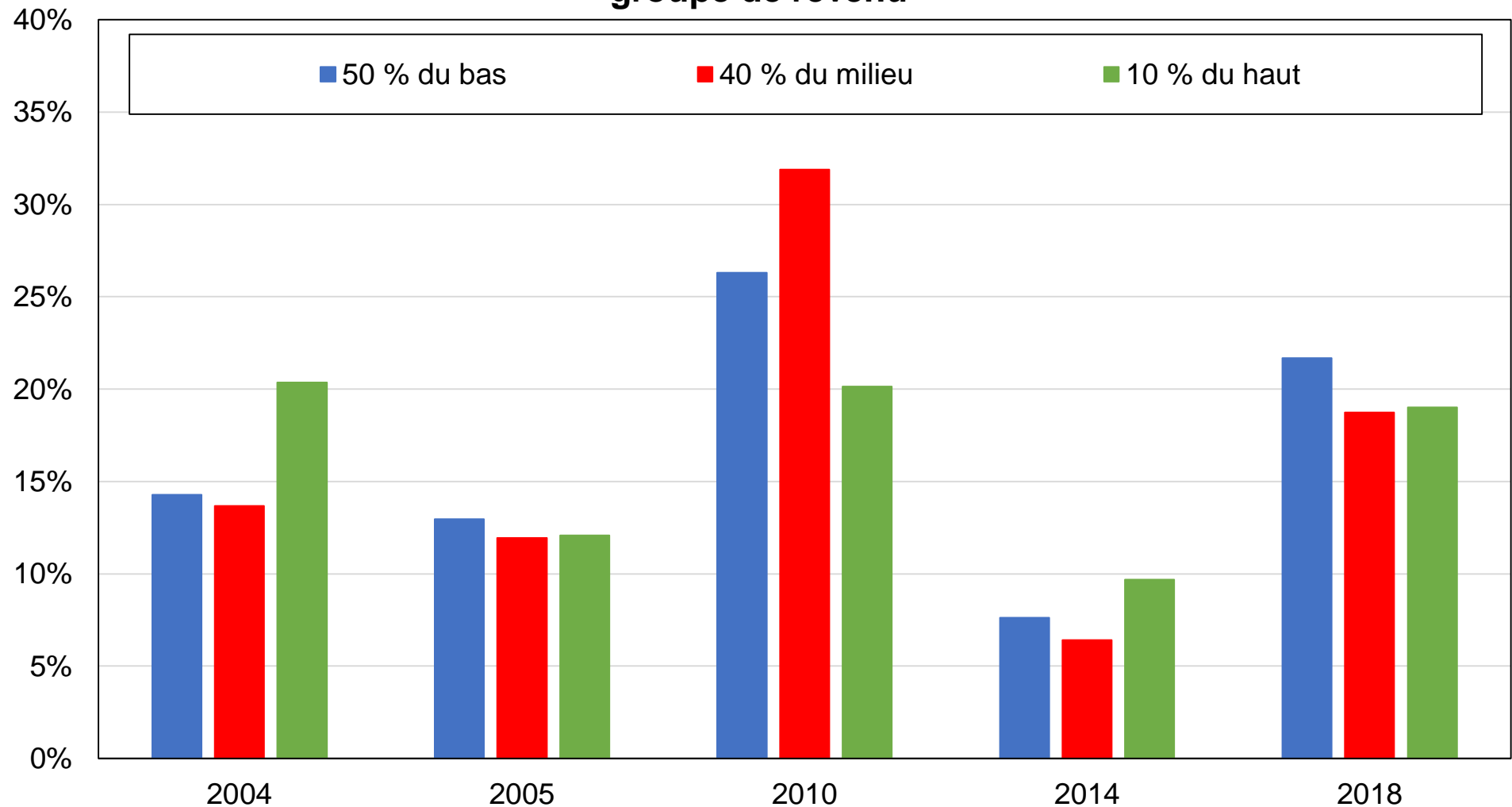

Source : calculs des auteurs à partir d'enquêtes irakiennes.

Note : le graphique montre la part des voix obtenue par les listes sécularistes et anti-sectaires par groupe de revenu.

Graphique BC1 - Vote pour les listes islamiques chiites parmi les électeurs les plus aisés

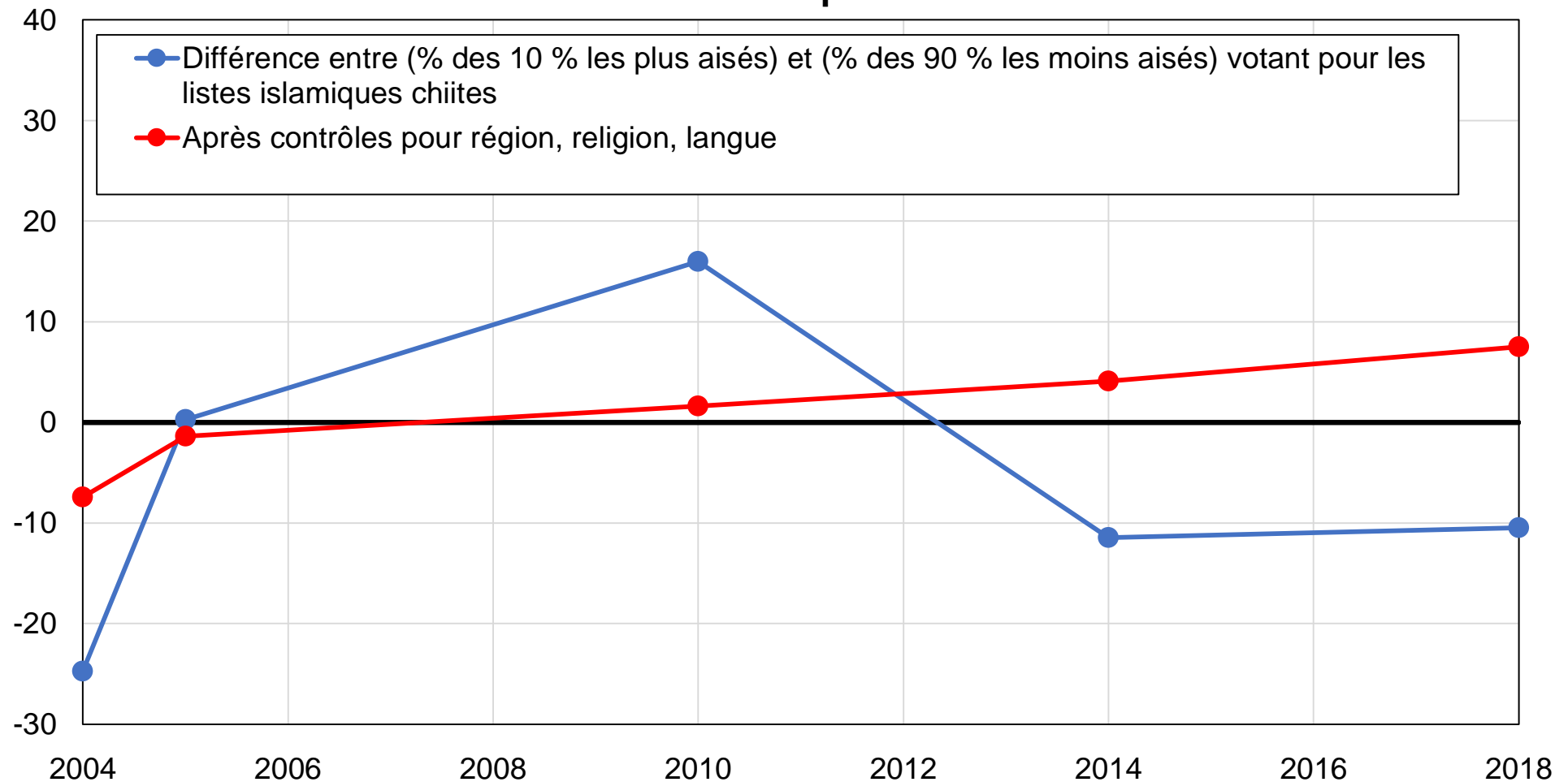

Source : calculs des auteurs à partir d'enquêtes irakiennes.

Note : le graphique montre la différence entre la part des 10 % d'électeurs les plus aisés et la part des autres électeurs votant pour les listes islamiques chiites, avant et après contrôle pour l'identité ethnoreligieuse.

Graphique BC2 - Vote pour les listes sécularistes et anti-sectaires parmi les électeurs les plus aisés

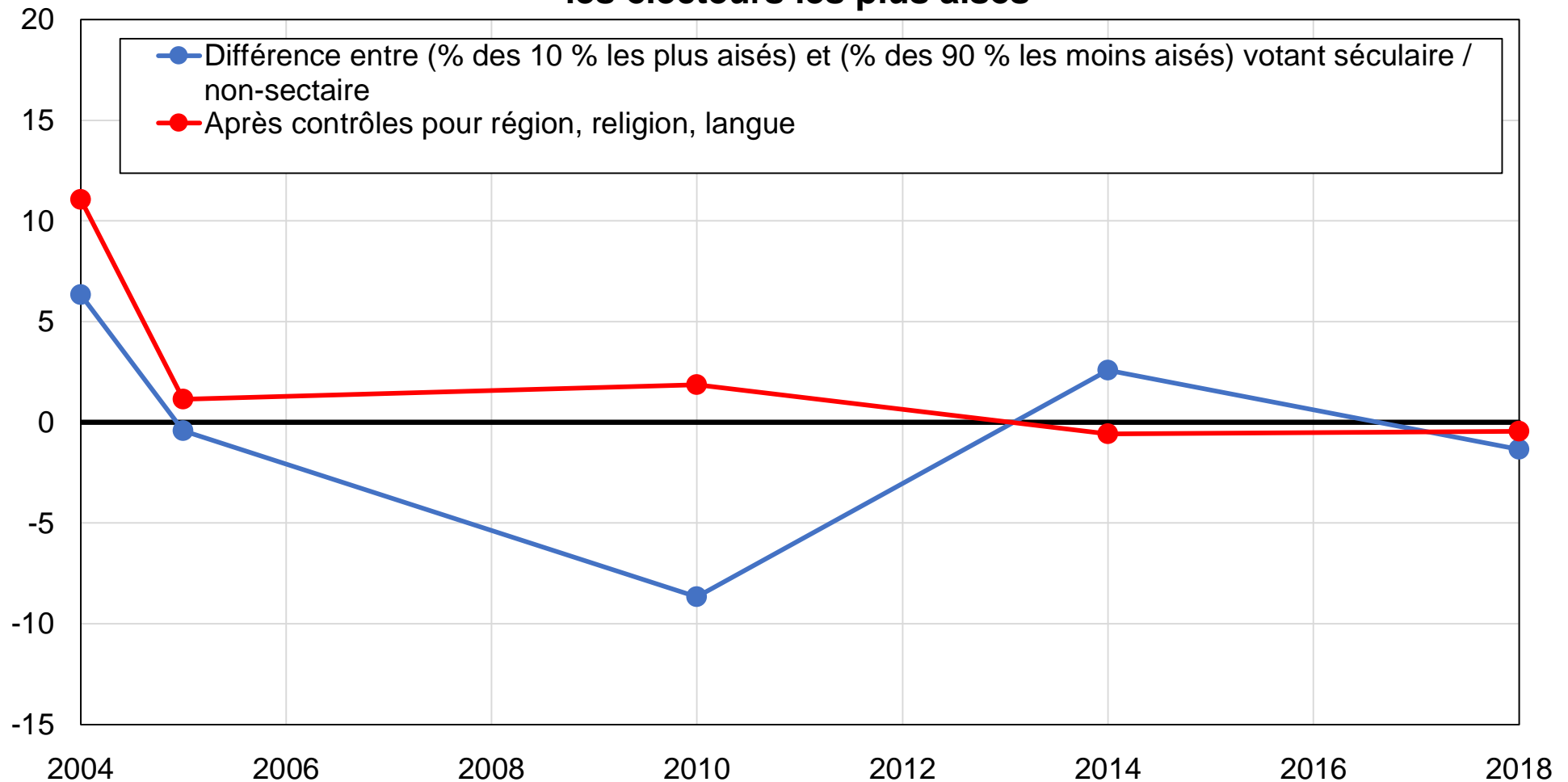

Source : calculs des auteurs à partir d'enquêtes irakiennes.

Note : le graphique montre la différence entre la part des 10 % d'électeurs les plus aisés et la part des autres électeurs votant pour les listes sécularistes et anti-sectaires, avant et après contrôle pour l'identité ethnoreligieuse.

Graphique BC3 - Vote pour les listes islamiques sunnites parmi les électeurs les plus aisés

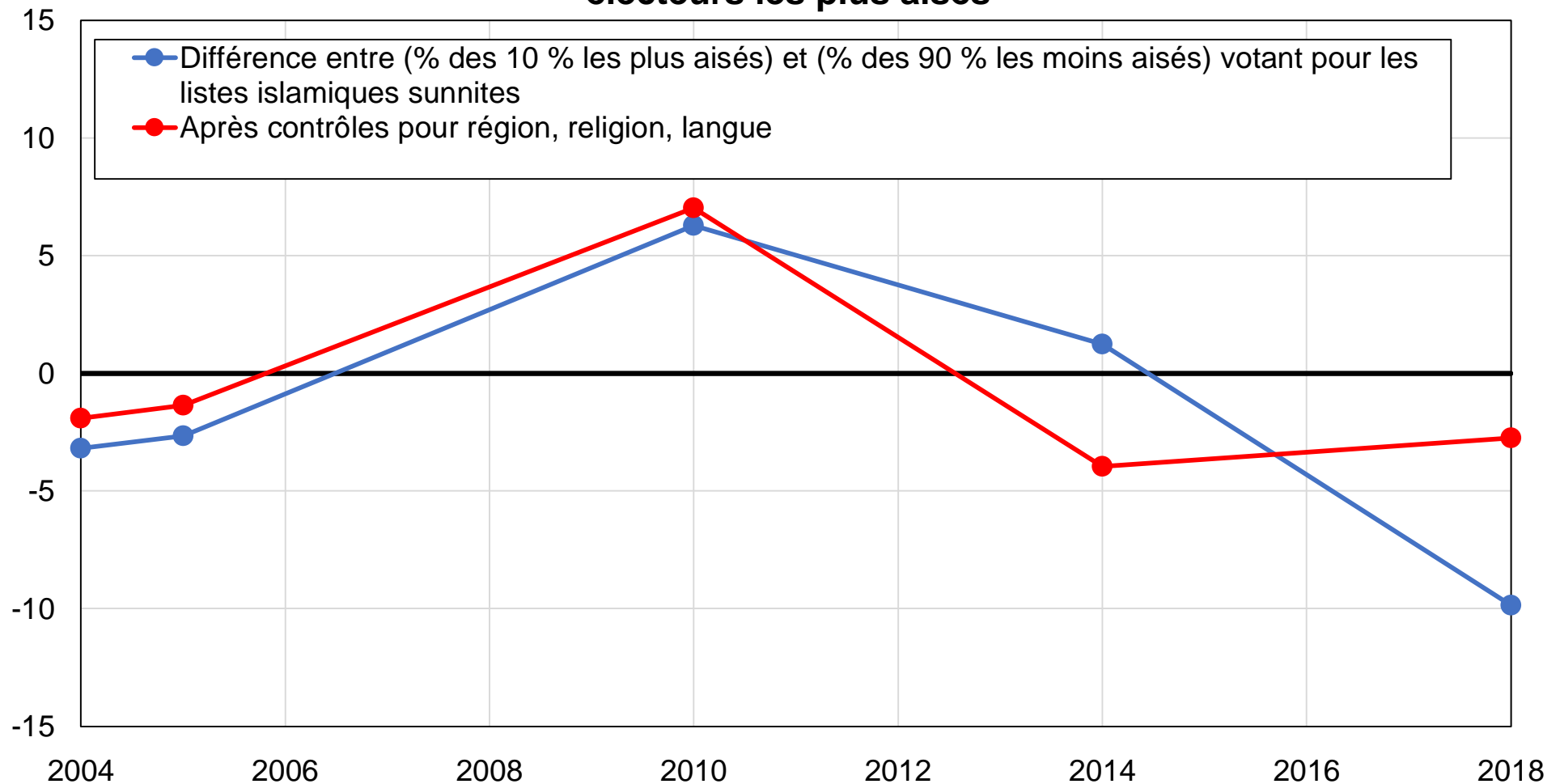

Source : calculs des auteurs à partir d'enquêtes irakiennes.

Note : le graphique montre la différence entre la part des 10 % d'électeurs les plus aisés et la part des autres électeurs votant pour les listes islamiques sunnites, avant et après contrôle pour l'identité ethnoreligieuse.

Graphique BC4 - Vote pour les listes islamiques chiites parmi les électeurs les moins aisés

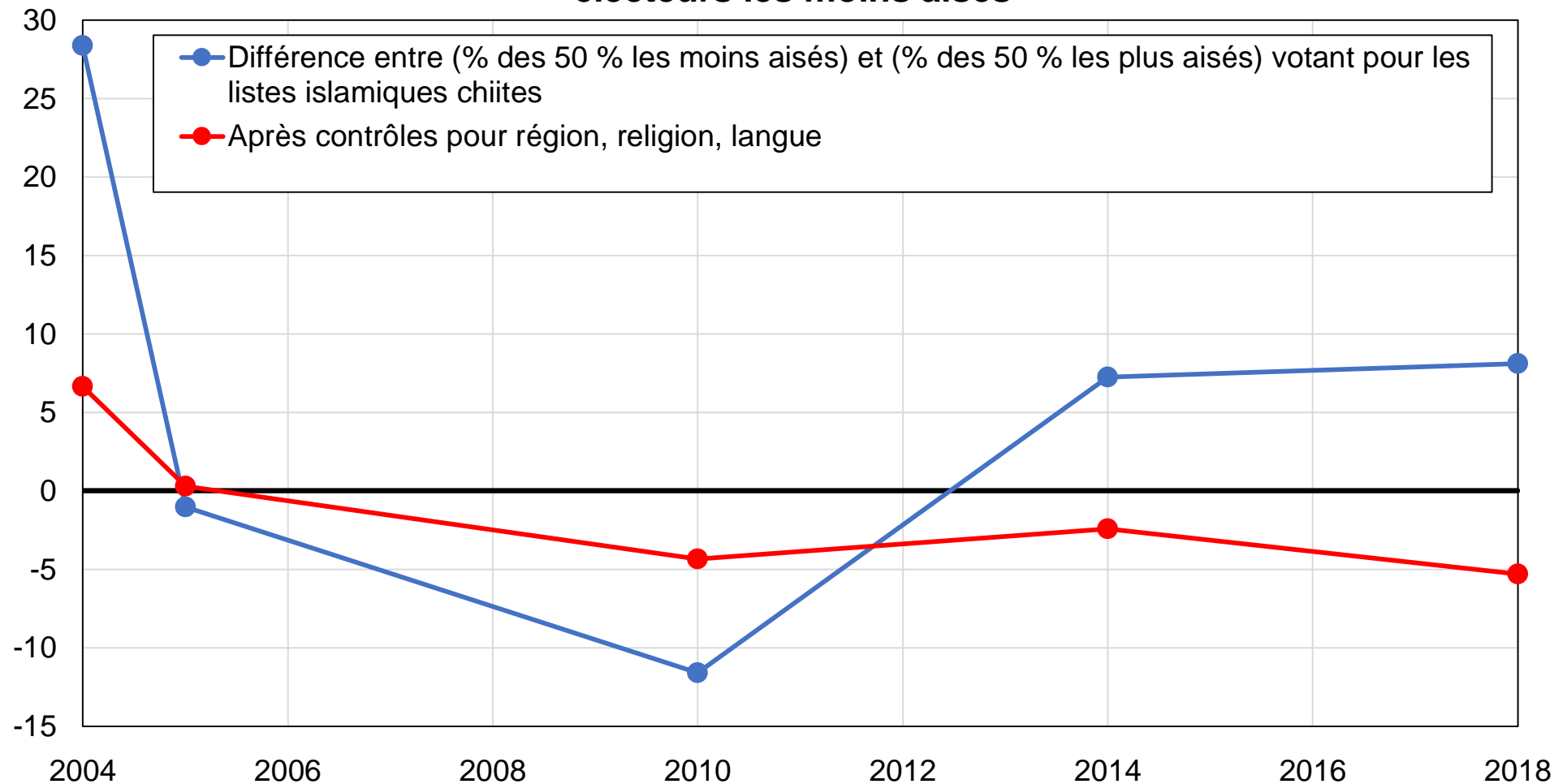

Source : calculs des auteurs à partir d'enquêtes irakiennes.

Note : le graphique montre la différence entre la part des 50 % d'électeurs les moins aisés et la part des autres électeurs votant pour les listes islamiques chiites, avant et après contrôle pour l'identité ethnoreligieuse.

Graphique BC5 - Vote pour les listes islamiques chiites parmi les électeurs les plus diplômés

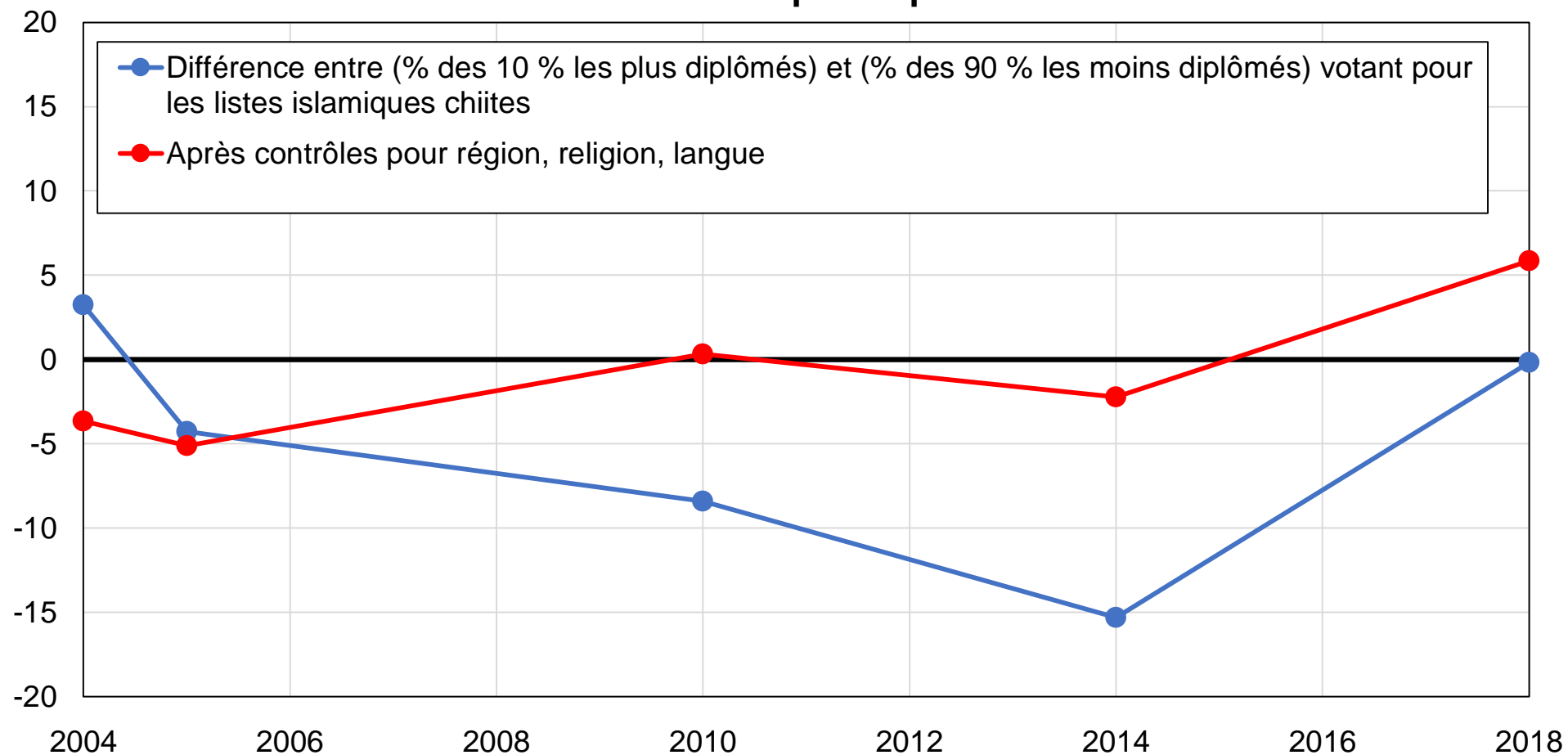

Source : calculs des auteurs à partir d'enquêtes irakiennes.

Note : le graphique montre la différence entre la part des 10 % d'électeurs les plus diplômés et la part des 90 % les moins diplômés votant pour les listes islamiques chiites, avant et après contrôle pour l'identité ethnoreligieuse.

Graphique BC6 - Vote pour les listes sécularistes et anti-sectaires parmi les électeurs les plus diplômés

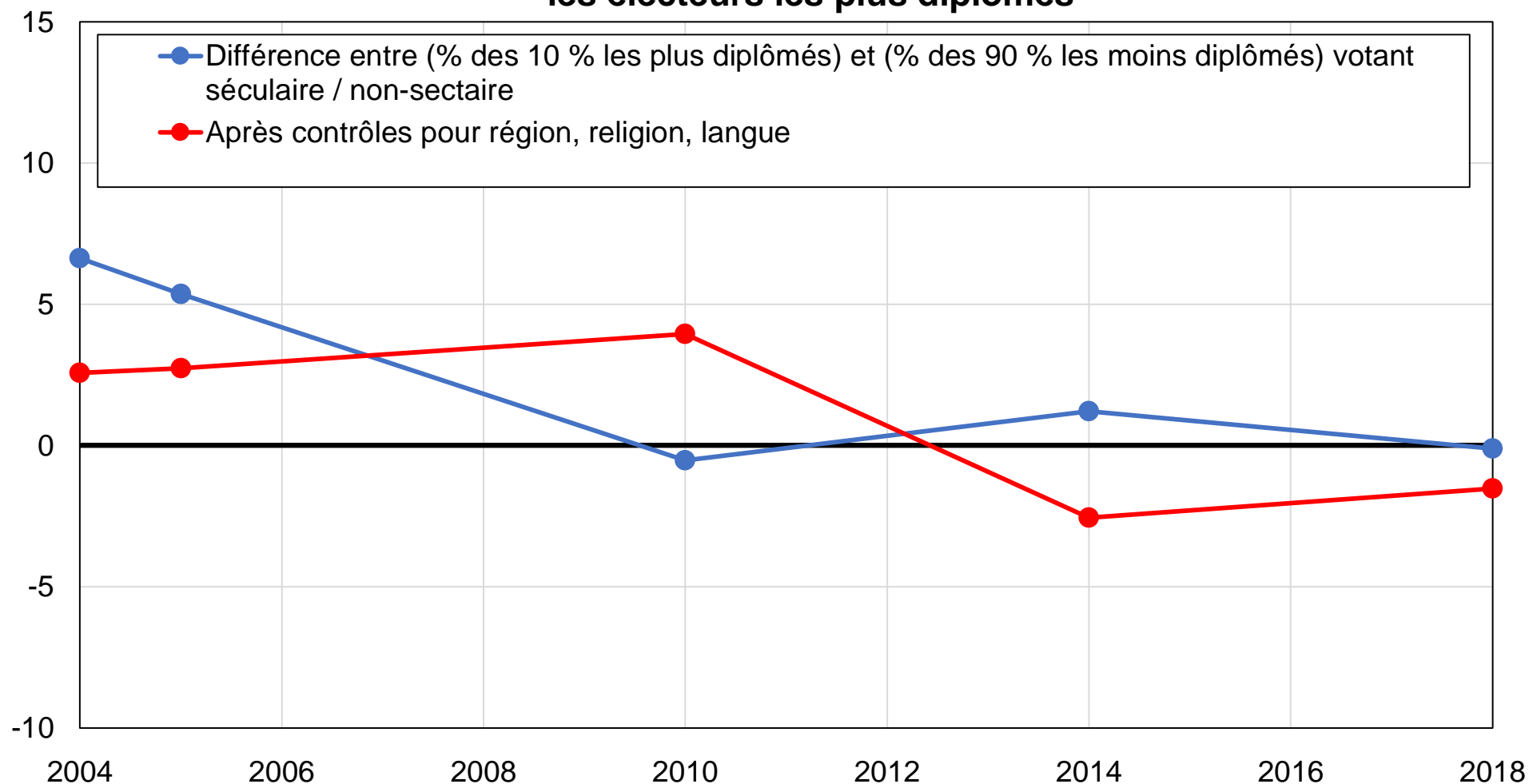

Source : calculs des auteurs à partir d'enquêtes irakiennes.

Note : le graphique montre la différence entre la part des 10 % d'électeurs les plus diplômés et la part des 90 % les moins diplômés votant pour les listes sécularistes et anti-sectaires, avant et après contrôle pour l'identité ethnoreligieuse.

Graphique BC7 - Vote pour les listes islamiques chiites parmi les électeurs les moins diplômés

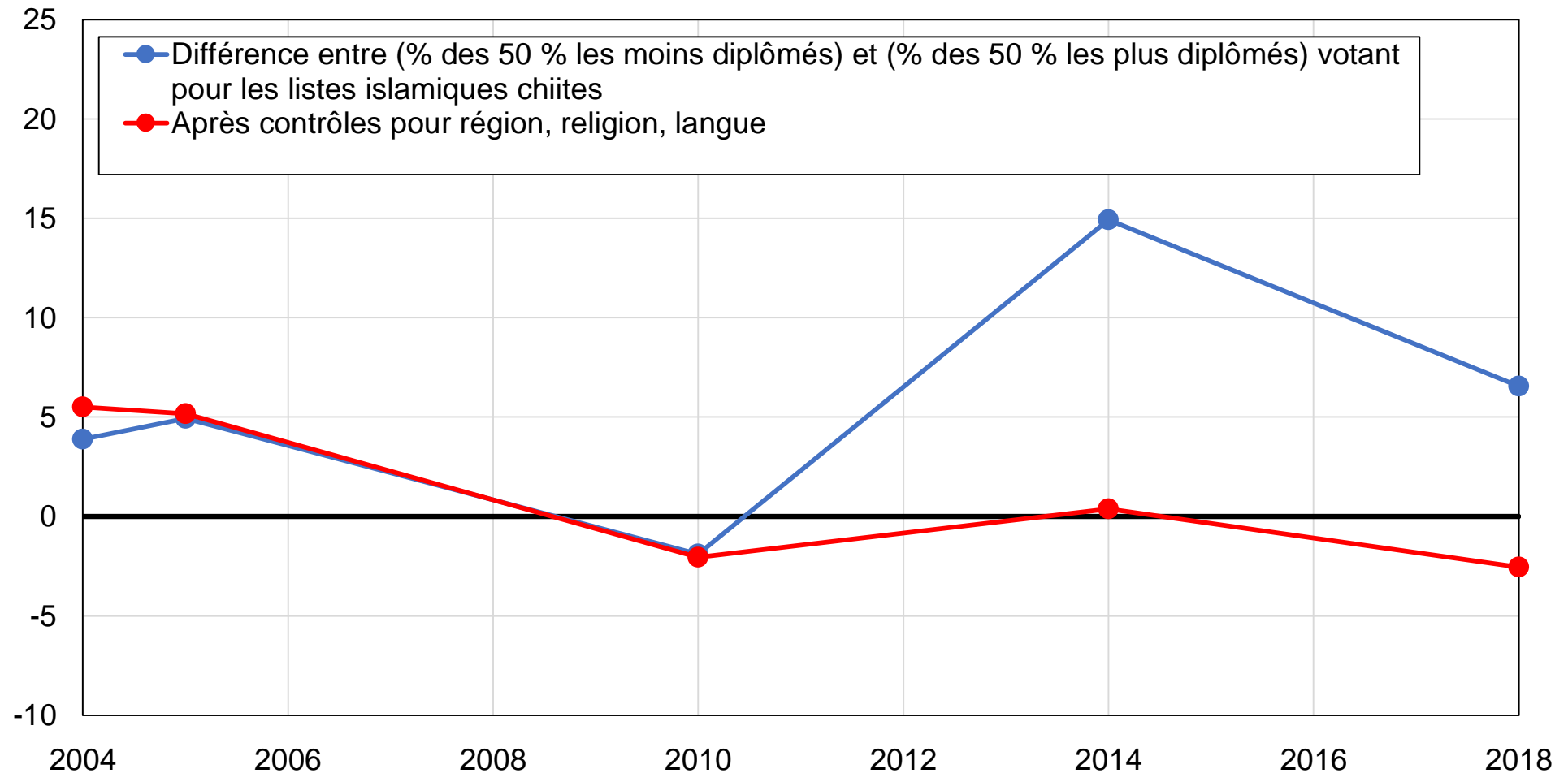

Source : calculs des auteurs à partir d'enquêtes irakiennes.

Note : le graphique montre la différence entre la part des 50 % d'électeurs les moins diplômés et la part des 50 % les plus diplômés votant pour les listes islamiques chiïtes, avant et après contrôle pour l'identité ethnoreligieuse.

Graphique BC8 - Vote pour les listes sécularistes et anti-sectaires parmi les électeurs les moins diplômés

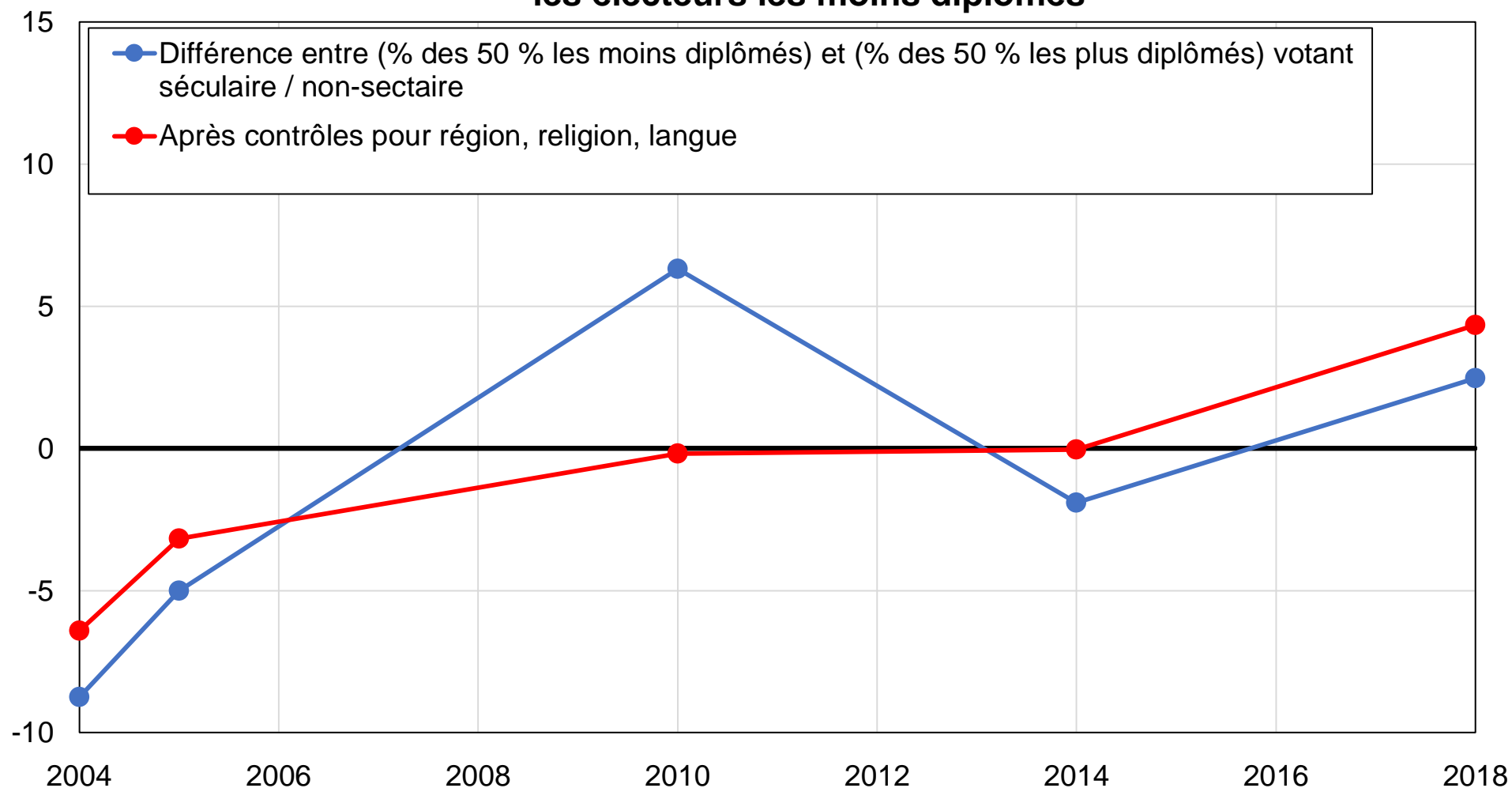

Source : calculs des auteurs à partir d'enquêtes irakiennes.

Note : le graphique montre la différence entre la part des 50 % d'électeurs les moins diplômés et la part des 50 % les plus diplômés votant pour les listes sécularistes et anti-sectaires, avant et après contrôle pour l'identité ethnoreligieuse.

Figure BC9 - Vote pour les listes sécularistes et anti-sectaires parmi les électeurs les plus jeunes

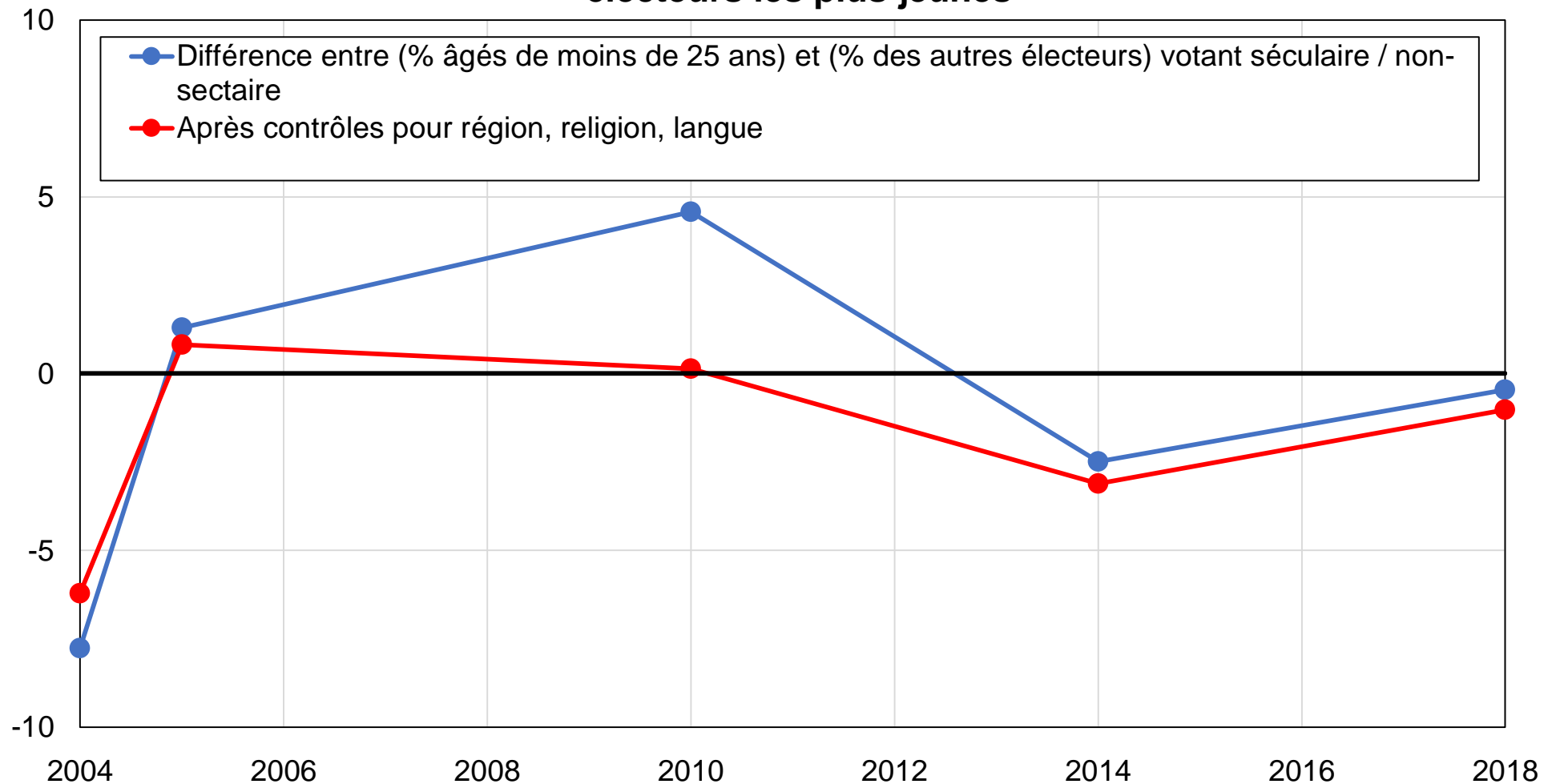

Source : calculs des auteurs à partir d'enquêtes irakiennes.

Note : le graphique montre la différence entre la part des électeurs âgés de 25 ans ou moins et la part des autres électeurs votant pour les listes sécularistes et anti-sectaires, avant et après contrôles.

Graphique BC10 - Vote pour les listes sécularistes et anti-sectaires parmi les femmes

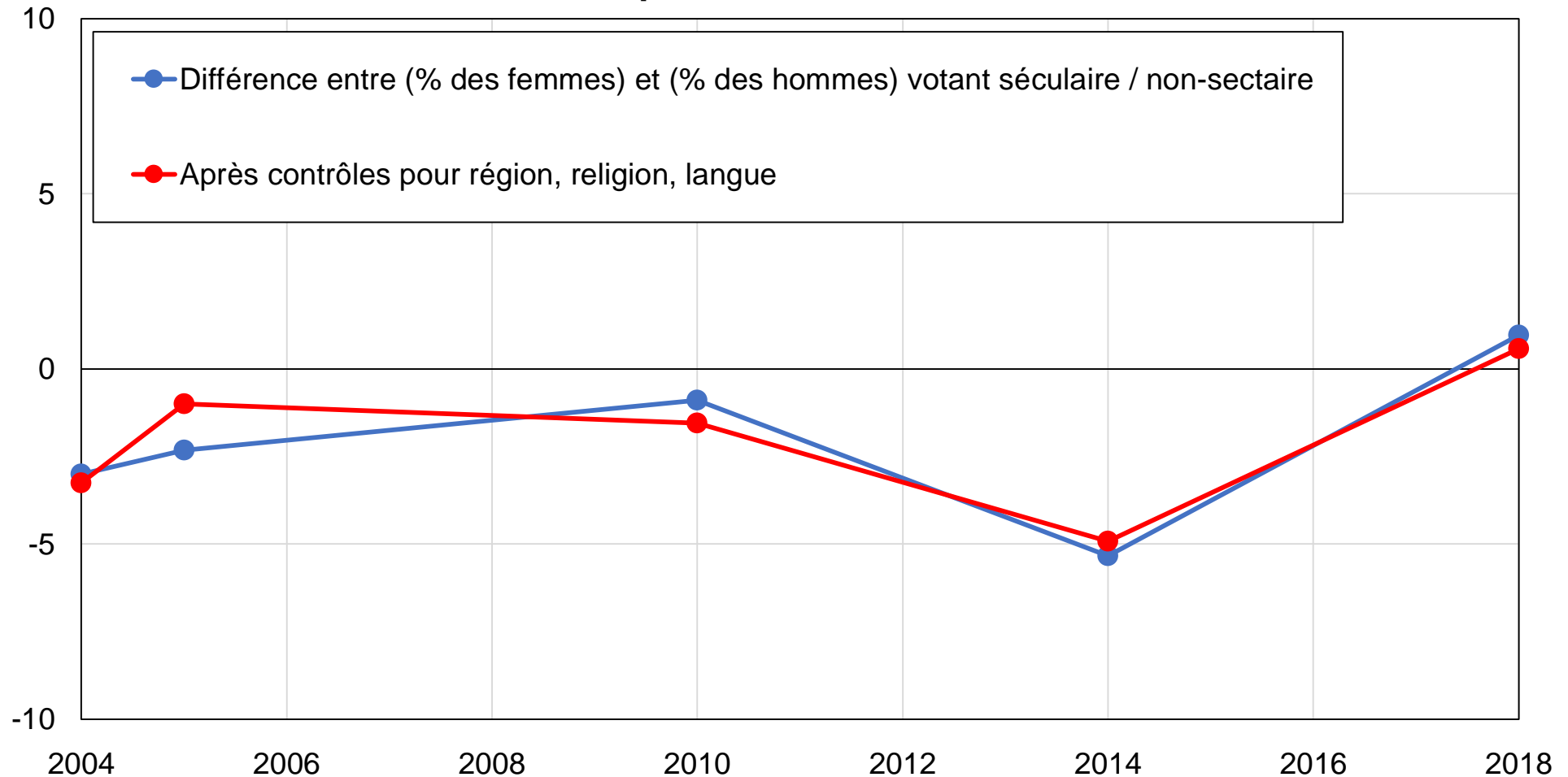

Source : calculs des auteurs à partir d'enquêtes irakiennes.

Note : le graphique montre la différence entre la part des femmes et la part des hommes votant pour les listes sécularistes et anti-sectaires, avant et après contrôles.

Graphique BC11 - Vote pour les listes sécularistes et anti-sectaires parmi les électeurs ayant des difficultés économiques importantes

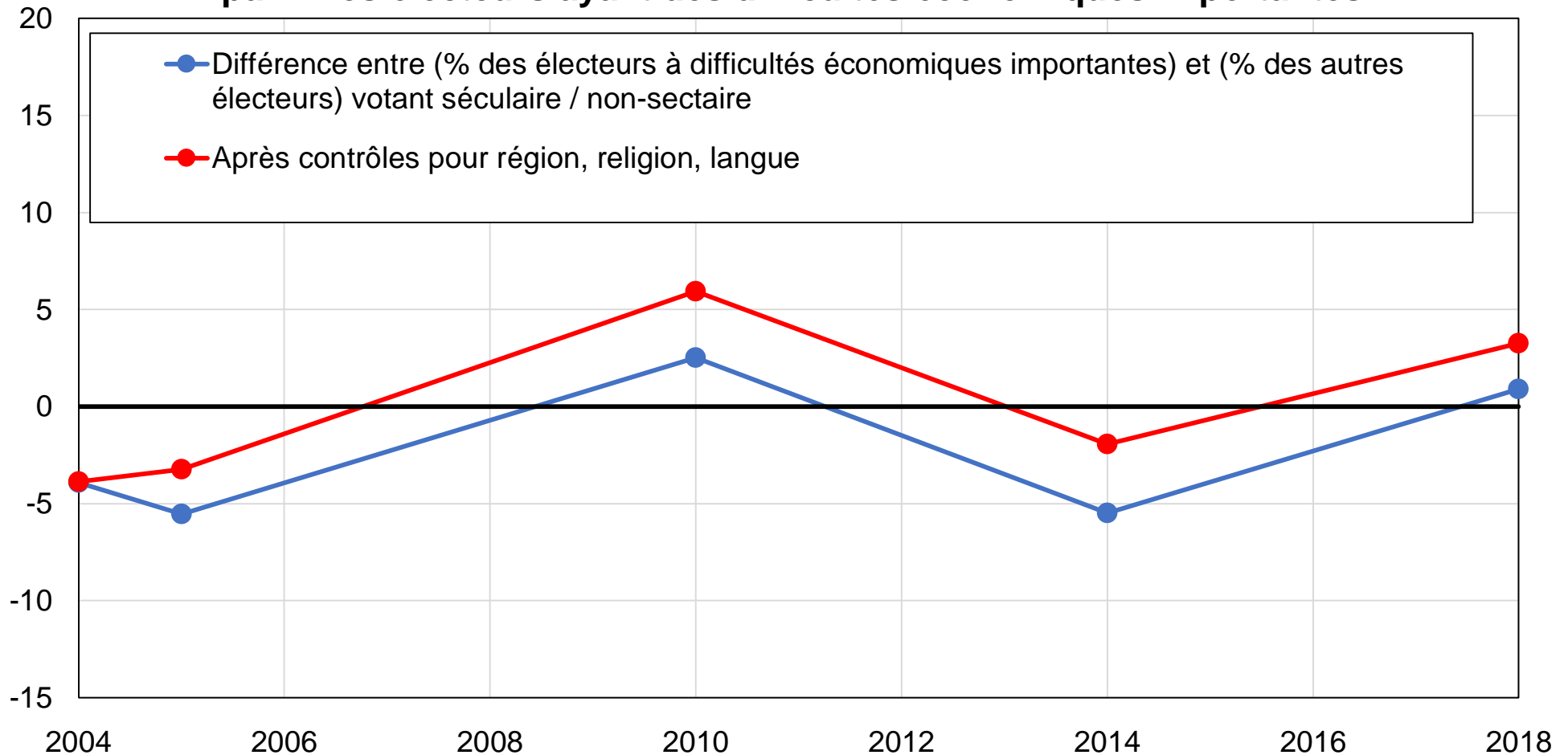

Source : calculs des auteurs à partir d'enquêtes irakiennes.

Note : le graphique montre la différence entre la part des électeurs déclarant avoir des difficultés économiques significatives et la part des autres électeurs votant pour les listes sécularistes et anti-sectaires, avant et après contrôle pour l'identité ethno-religieuse.

Graphique BC12 - Vote pour les listes sécularistes et anti-sectaires parmi les électeurs politiquement actifs

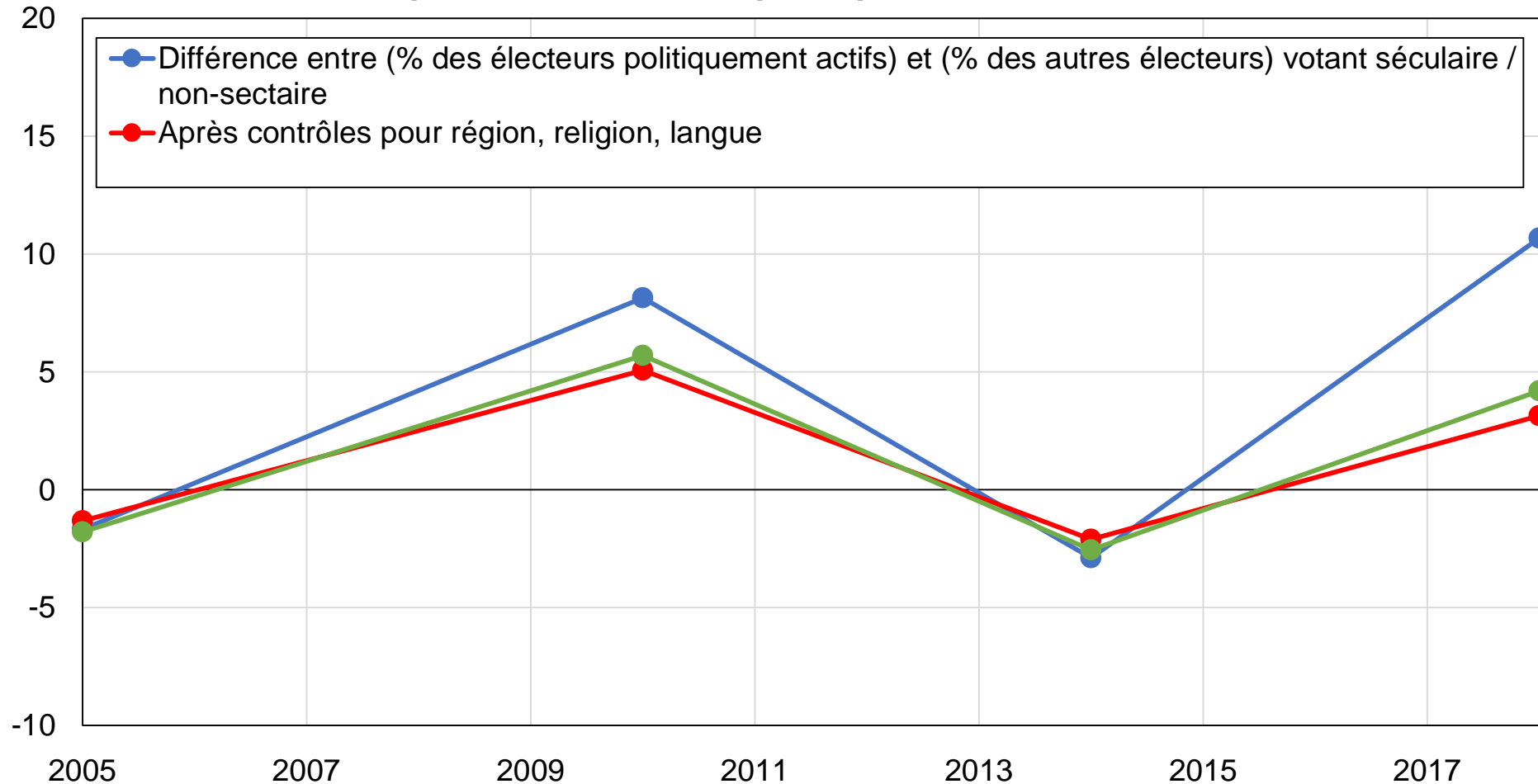

Source : calculs des auteurs à partir d'enquêtes irakiennes.

Note : le graphique montre la différence entre la part des électeurs actifs politiquement (définis comme ayant participé à une manifestation ou à la signature d'une pétition) et la part des autres électeurs votant pour les listes séculaires et anti-sectaires, avant et après contrôles.

Graphique BC13 - Vote pour les listes séculaires et anti-sectaires parmi les électeurs ne faisant pas confiance au gouvernement

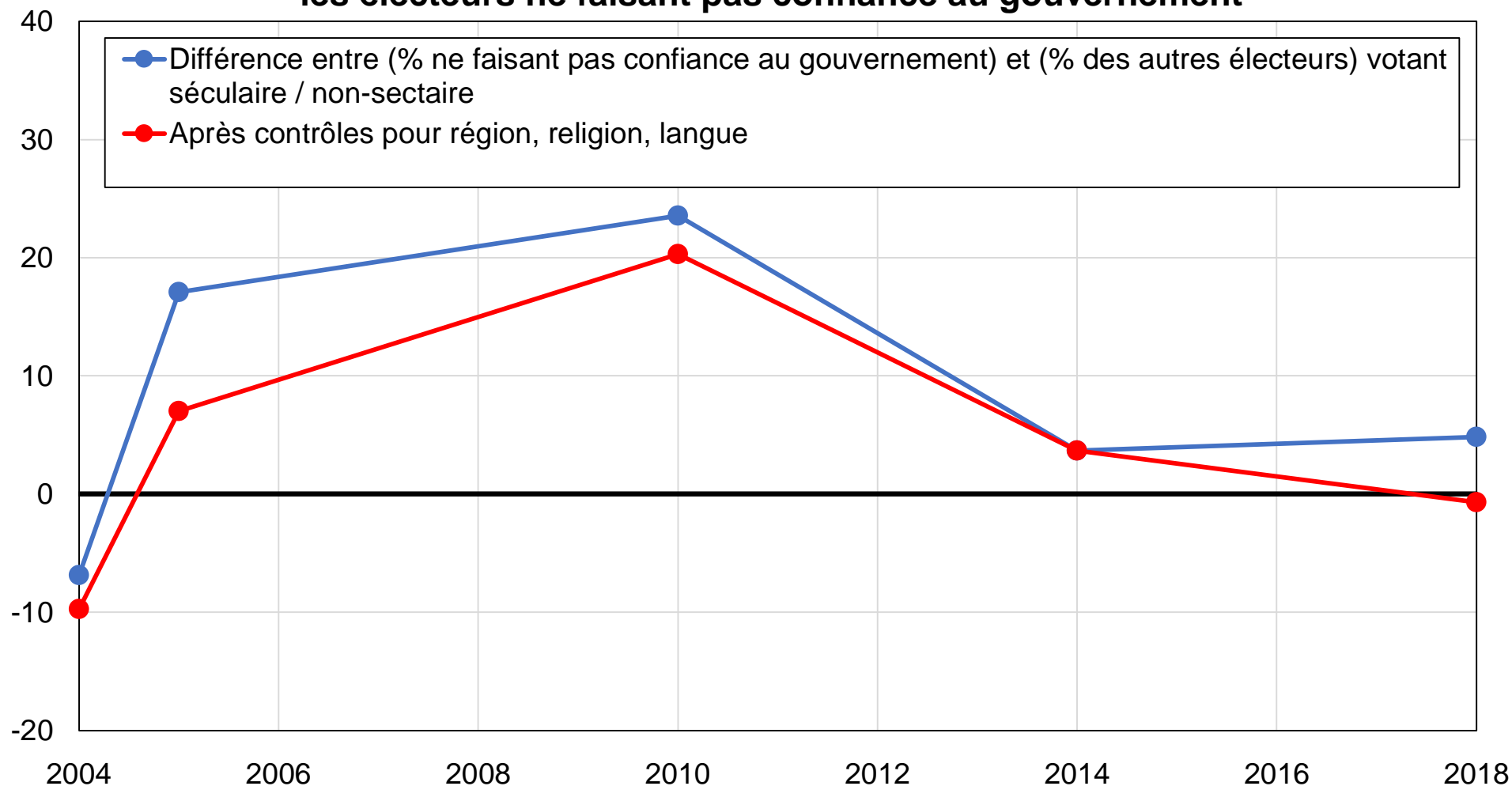

Source : calculs des auteurs à partir d'enquêtes irakiennes.

Note : le graphique montre la différence entre la part des électeurs ayant une confiance faible ou nulle à l'égard du gouvernement et la part des autres électeurs votant pour les listes séculaires et anti-sectaires, avant et après contrôle pour l'identité ethnoreligieuse.

Graphique BC14 - Vote pour les listes islamiques chiites dans la région Sud

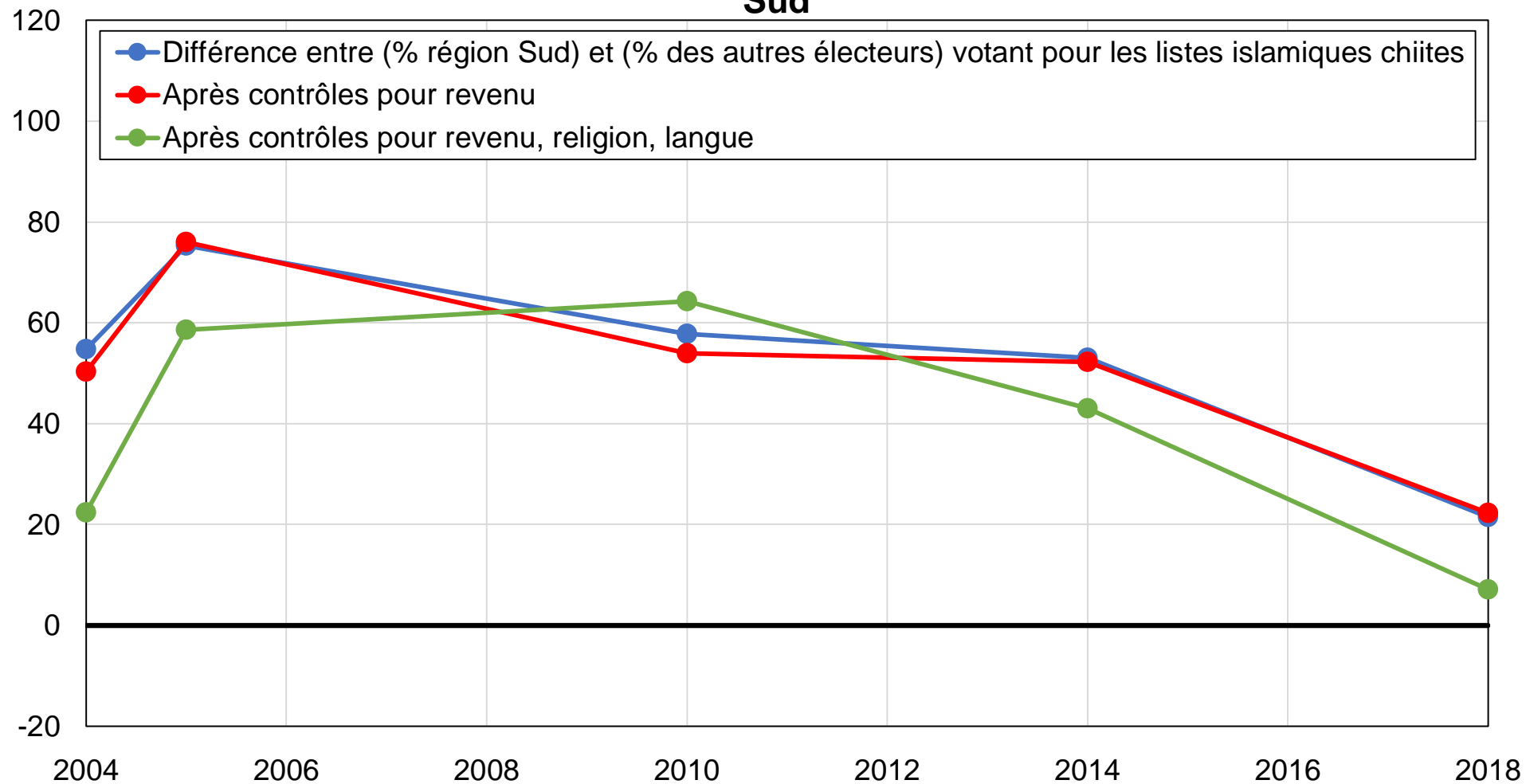

Source : calculs des auteurs à partir d'enquêtes irakiennes.

Note : le graphique montre la différence entre la part des électeurs de la région Sud et la part des autres électeurs votant pour les listes islamiques chiites, avant et après contrôles.

Graphique FBD1 - Abstention par région

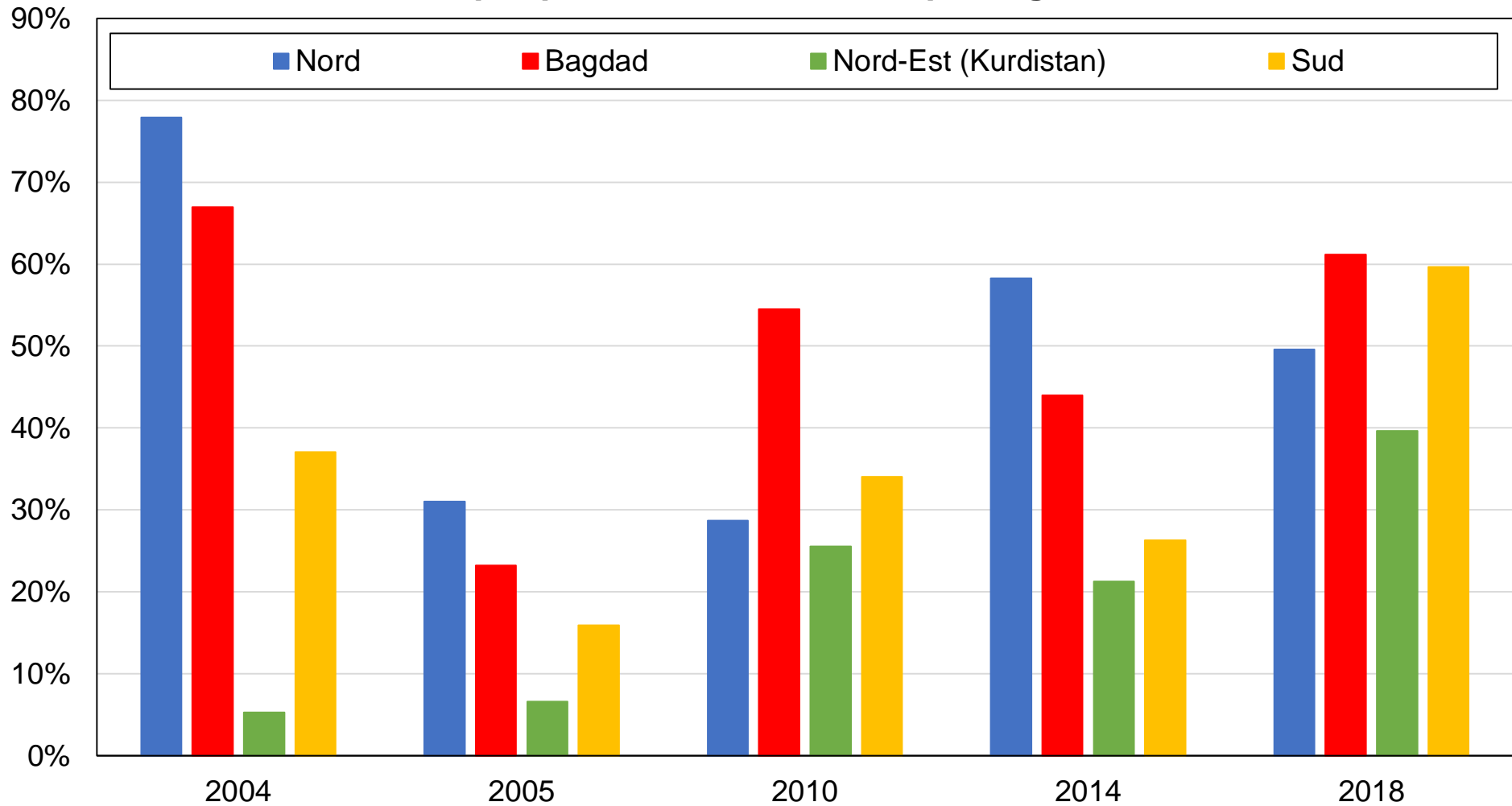

Source : calculs des auteurs à partir d'enquêtes irakiennes.

Note : le graphique montre la part des électeurs déclarant ne pas avoir voté aux dernières élections par région. Le Nord est à prédominance chiite, Bagdad est mixte et le Sud est à prédominance chiite.

Graphique FBD2 - Abstention par tranche d'âge

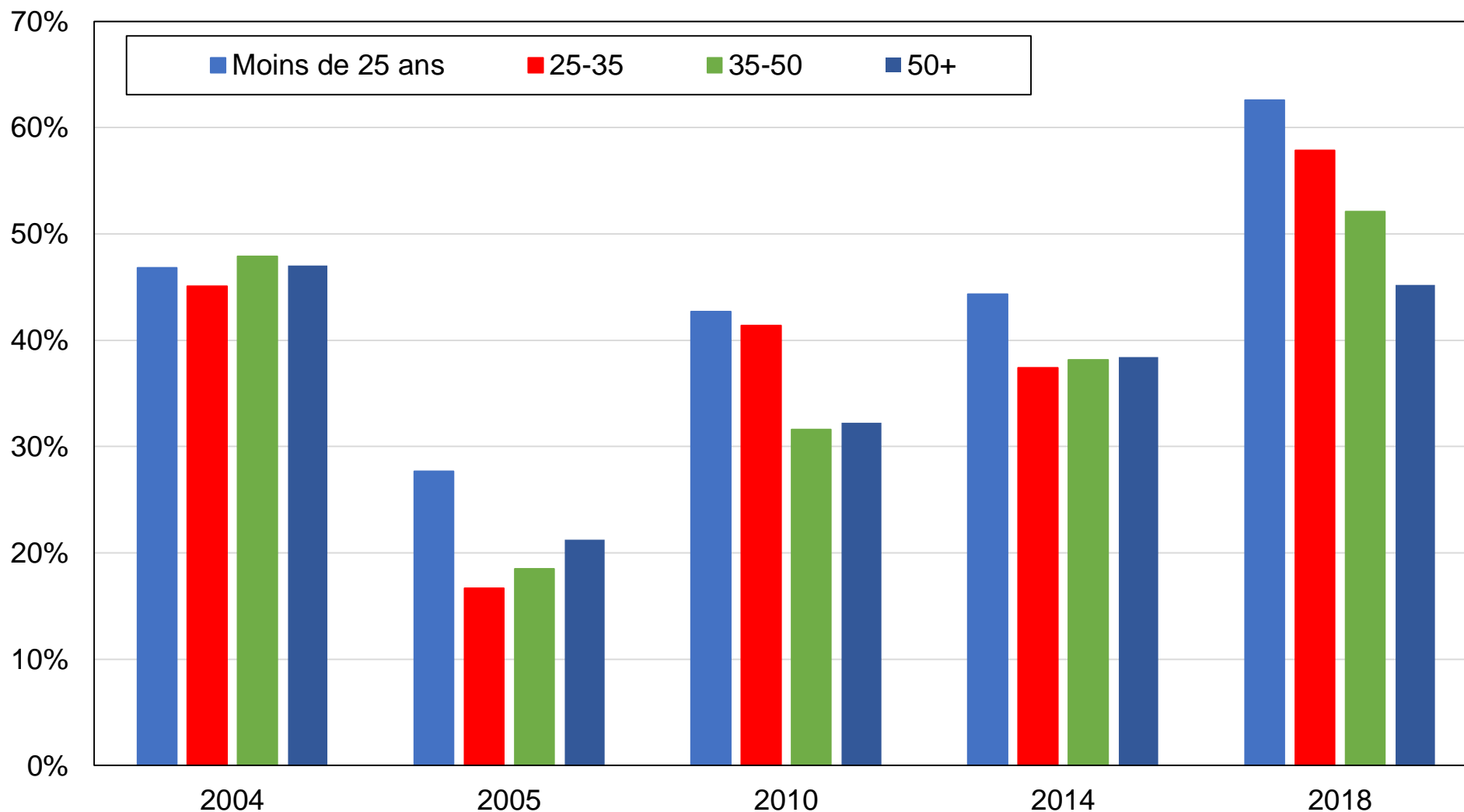

Source : calculs des auteurs à partir d'enquêtes irakiennes.

Note : le graphique montre la part des électeurs déclarant ne pas avoir voté aux dernières élections par tranche d'âge. Résultats repondérés pour correspondre au taux d'abstention officiel.

Graphique FBD3 - Abstention par groupe d'éducation

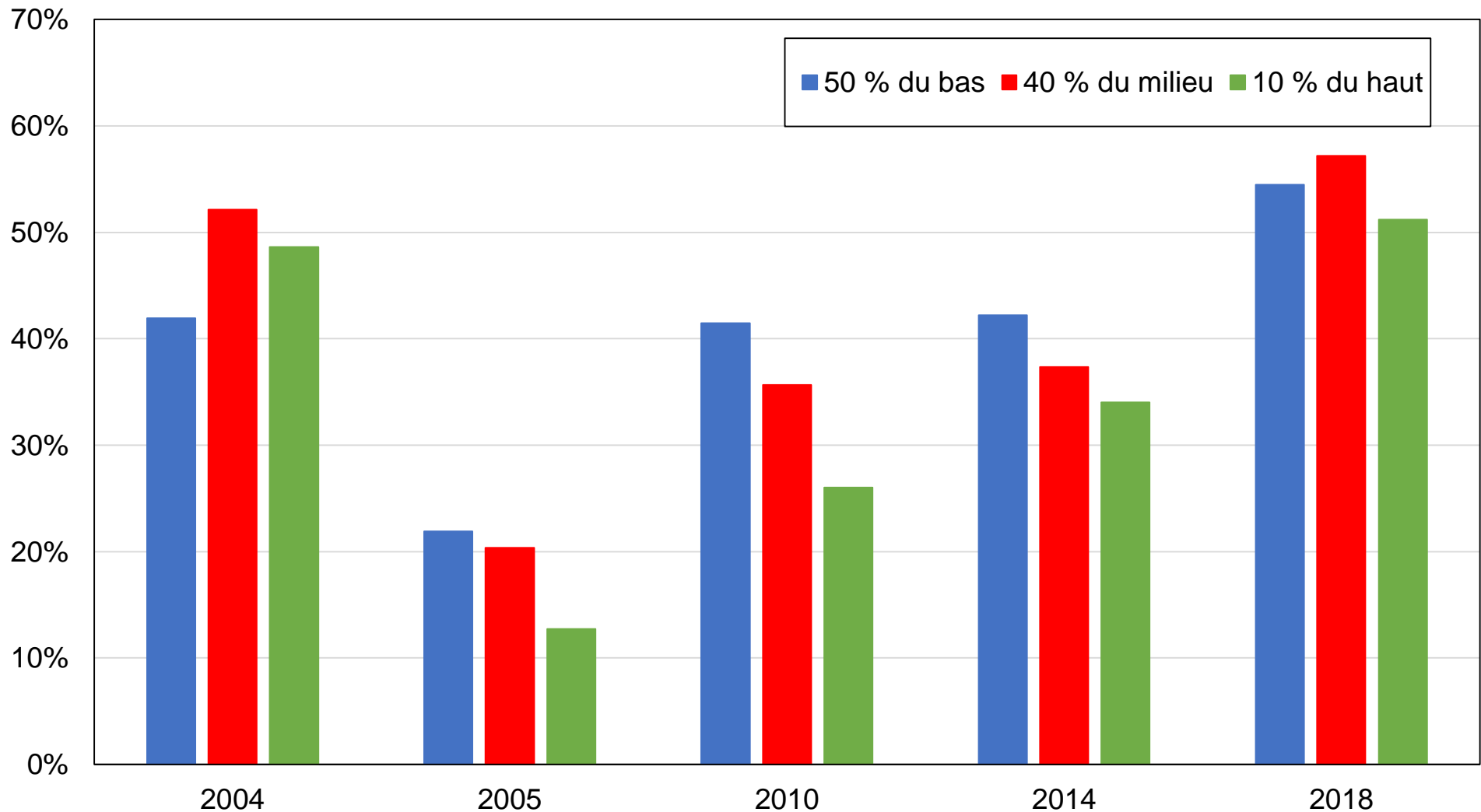

Source : calculs des auteurs à partir d'enquêtes irakiennes.

Note : le graphique montre la part des électeurs déclarant ne pas avoir voté aux dernières élections par groupe d'éducation. Résultats repondérés pour correspondre au taux d'abstention officiel.

Graphique BD4 - Abstention par groupe de revenu

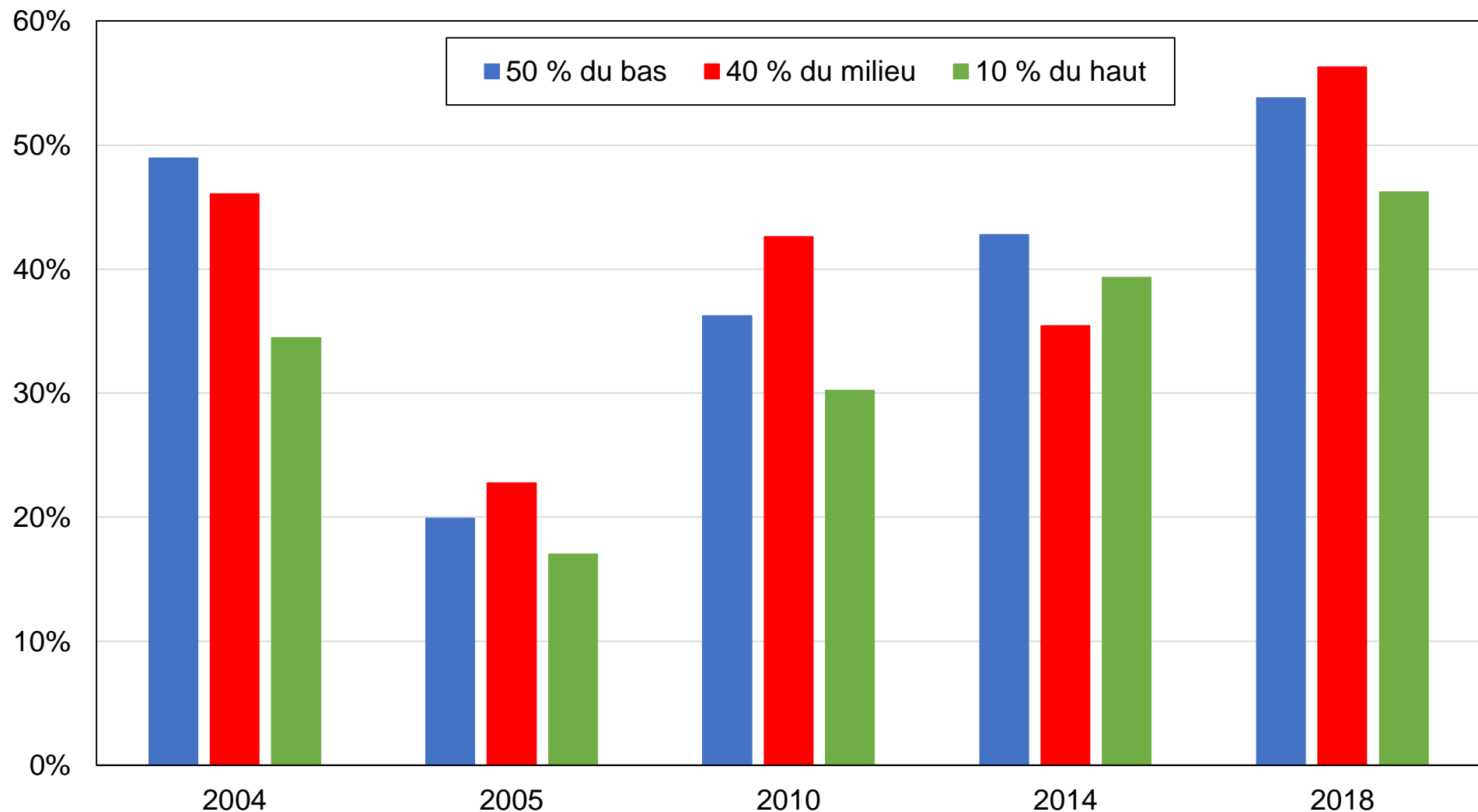

Source : calculs des auteurs à partir d'enquêtes irakiennes.

Note : le graphique montre la part des électeurs déclarant ne pas avoir voté aux dernières élections par groupe de revenu. Résultats repondérés pour correspondre au taux d'abstention officiel.

Graphique BD5 - Abstention par activisme politique

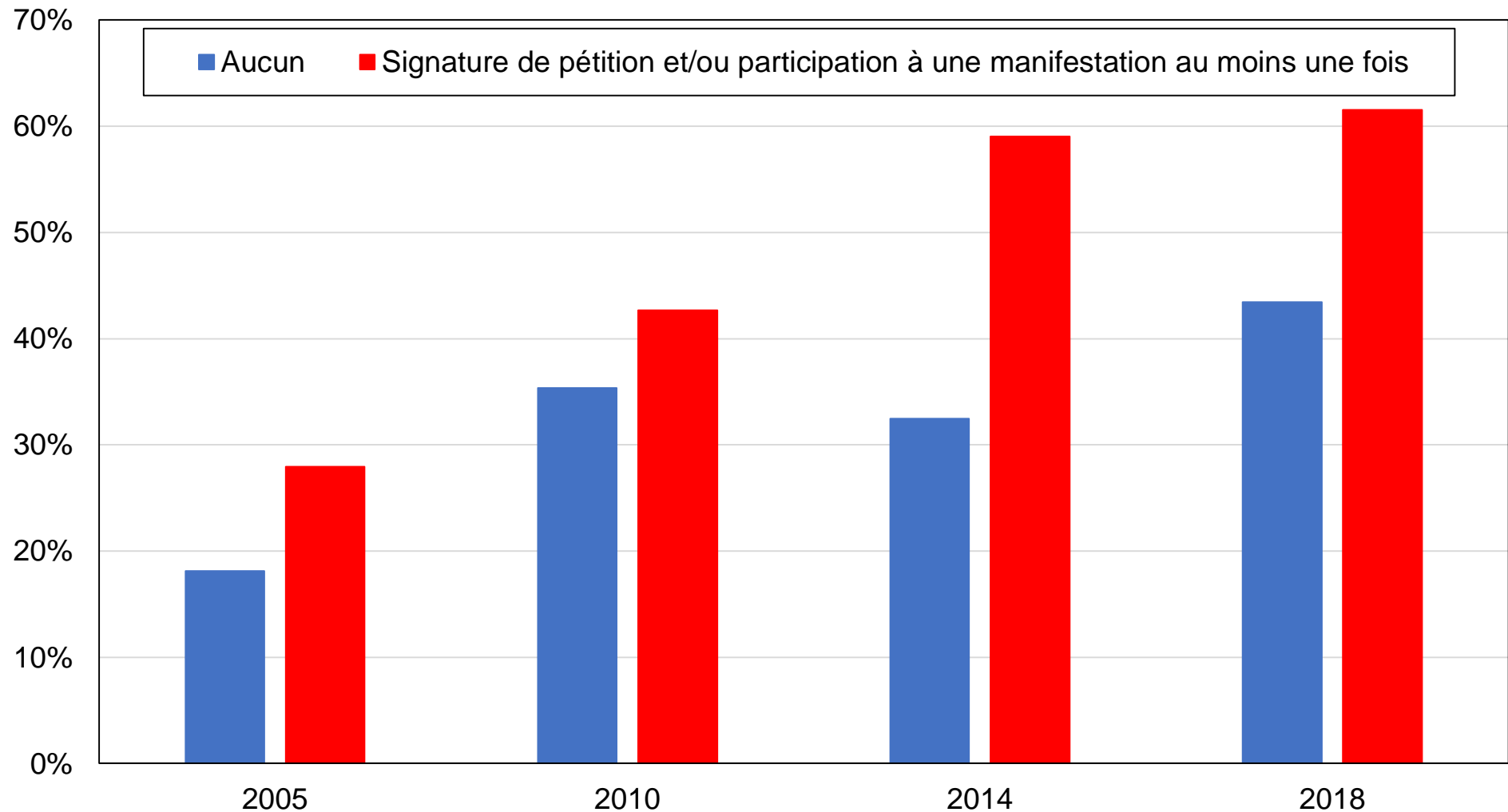

Source : calculs des auteurs à partir d'enquêtes irakiennes.

Note : le graphique montre la part des électeurs déclarant ne pas avoir voté aux dernières élections par activisme politique (défini en fonction de la participation à une manifestation ou à la signature d'une pétition).

Aucune information disponible en 2004.

Graphique BD6 - Activisme politique par région

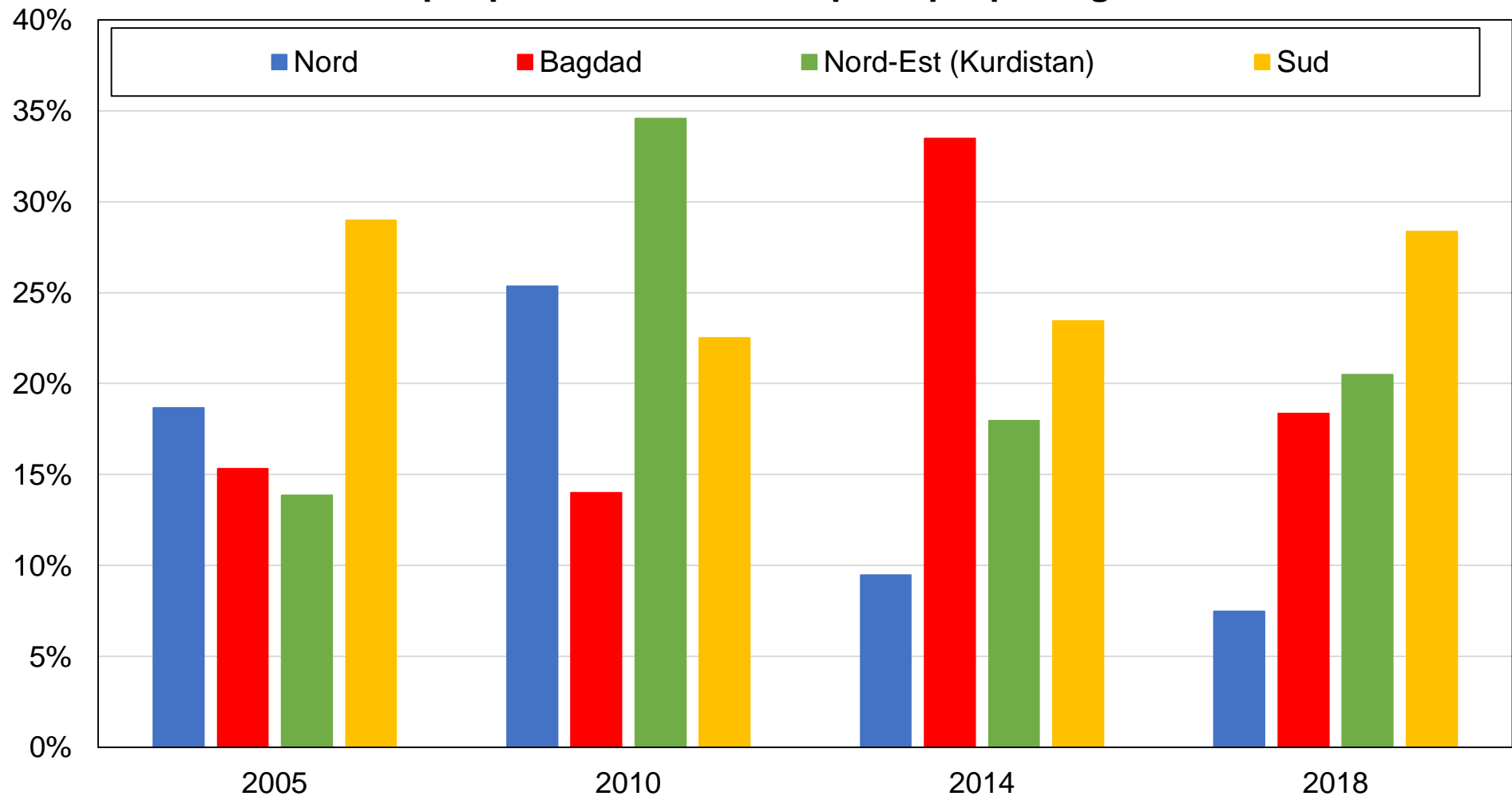

Source : calculs des auteurs à partir d'enquêtes irakiennes.

Note : le graphique montre le niveau d'activisme politique par région (défini en fonction de la participation à une manifestation ou à la signature d'une pétition). Le Nord est à prédominance chiite, Bagdad et mixte et le Sud est à prédominance chiite.

Graphique BD7 - Composition des régions par activisme politique, 2005

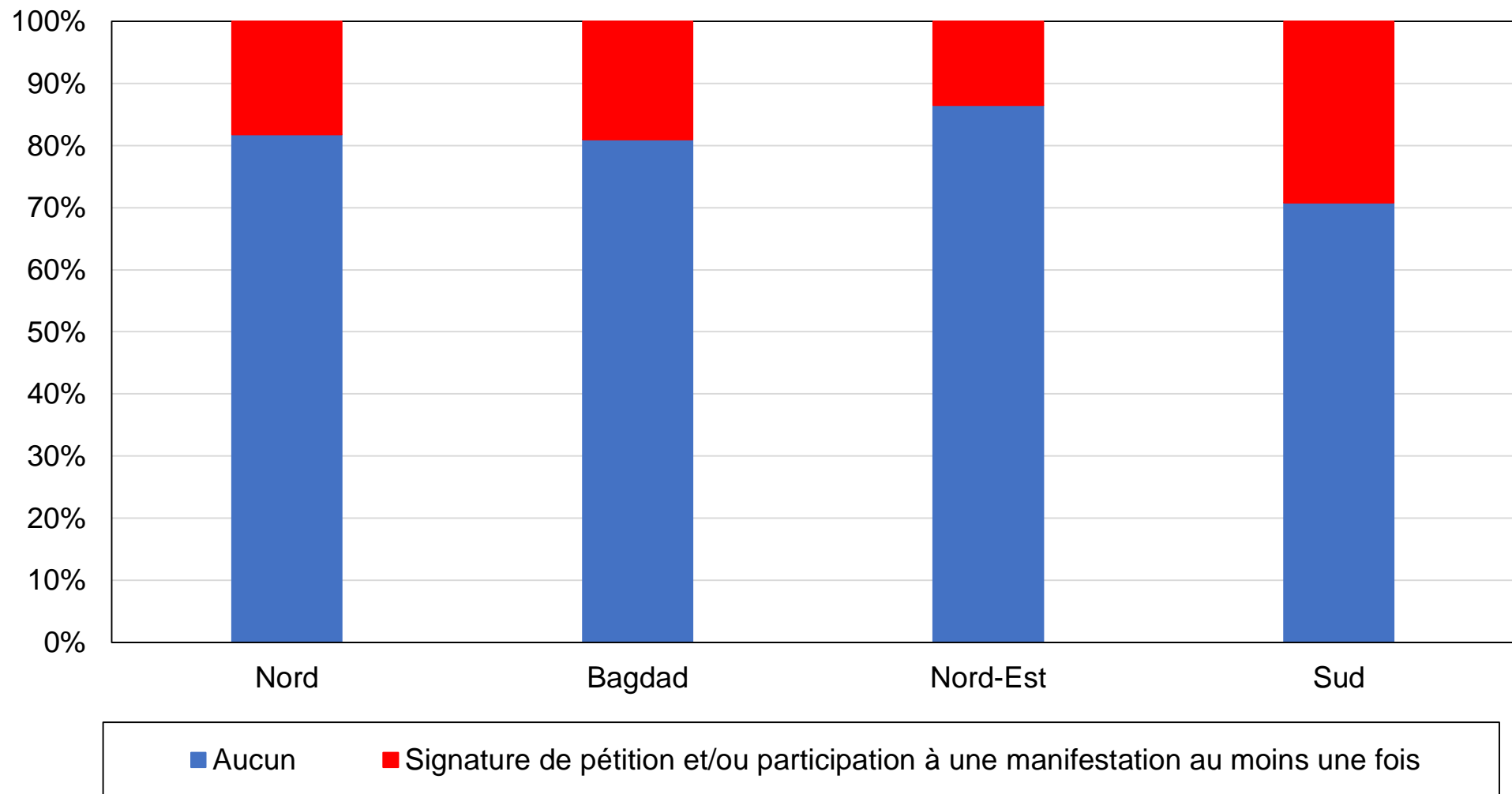

Source : calculs des auteurs à partir d'enquêtes irakiennes.

Note : le graphique montre la composition des régions par niveau d'activisme politique (défini en fonction de la participation à une manifestation ou à la signature d'une pétition) en 2005.

Graphique BD8 - Composition des régions par activisme politique, 2018

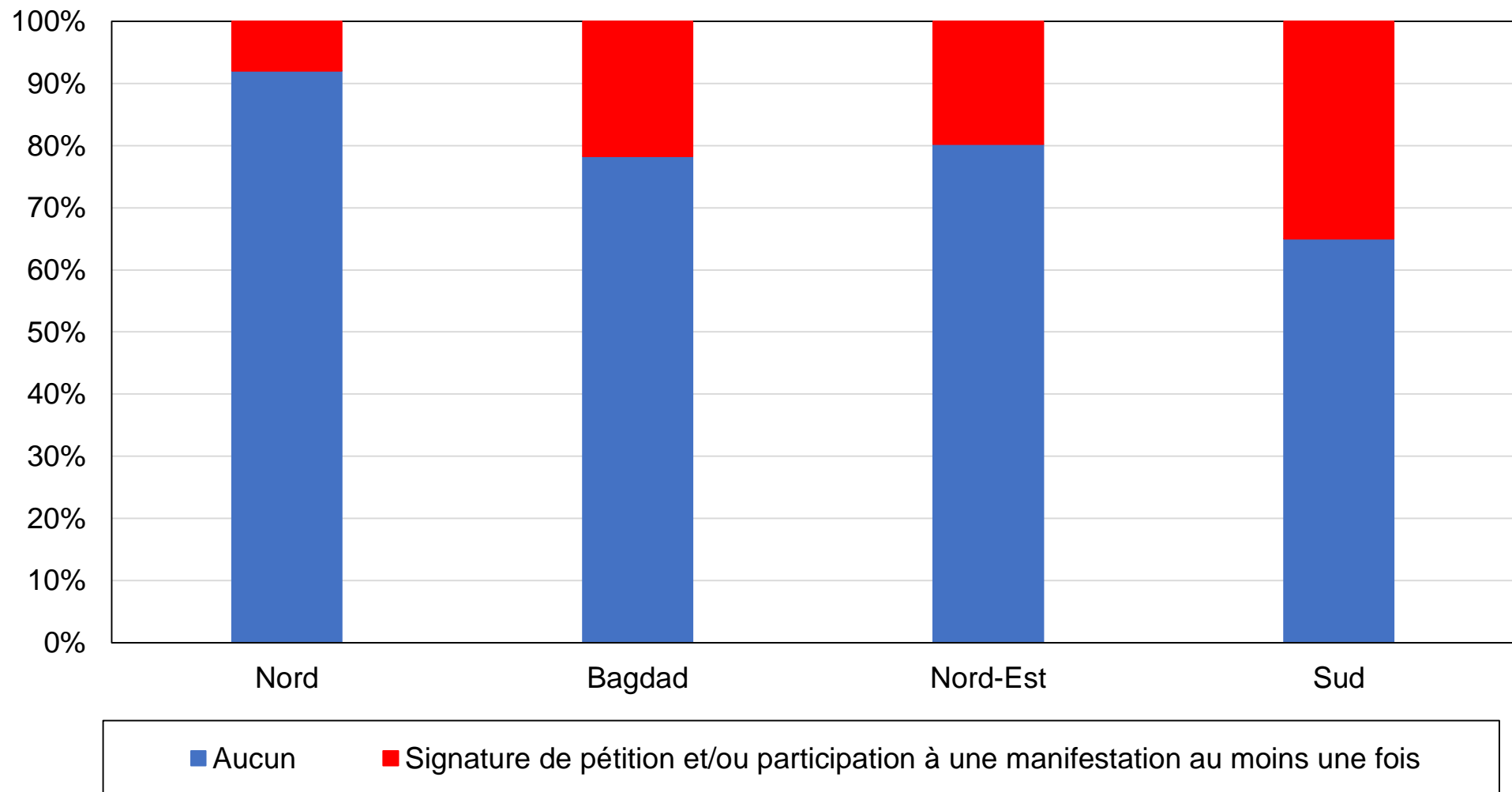

Source : calculs des auteurs à partir d'enquêtes irakiennes.

Note : le graphique montre la composition des régions par niveau d'activisme politique (défini en fonction de la participation à une manifestation ou à la signature d'une pétition) en 2018.

Graphique BD9 - Activisme politique par groupe de revenu

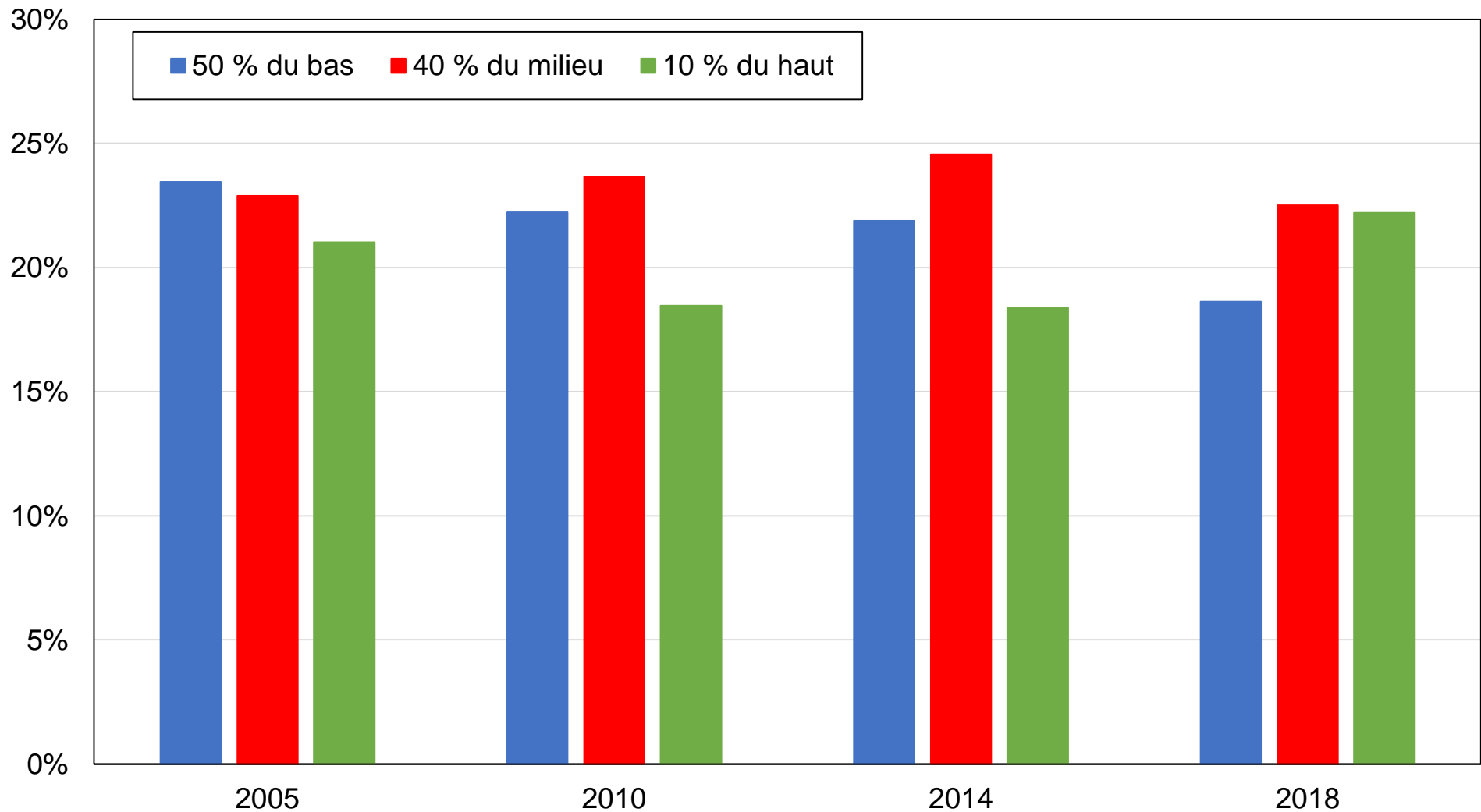

Source : calculs des auteurs à partir d'enquêtes irakiennes.

Note : le graphique montre le niveau d'activisme politique (défini en fonction de la participation à une manifestation ou à la signature d'une pétition) par groupe de revenu.

Graphique BD10 - Méfiance à l'égard du gouvernement au cours du temps

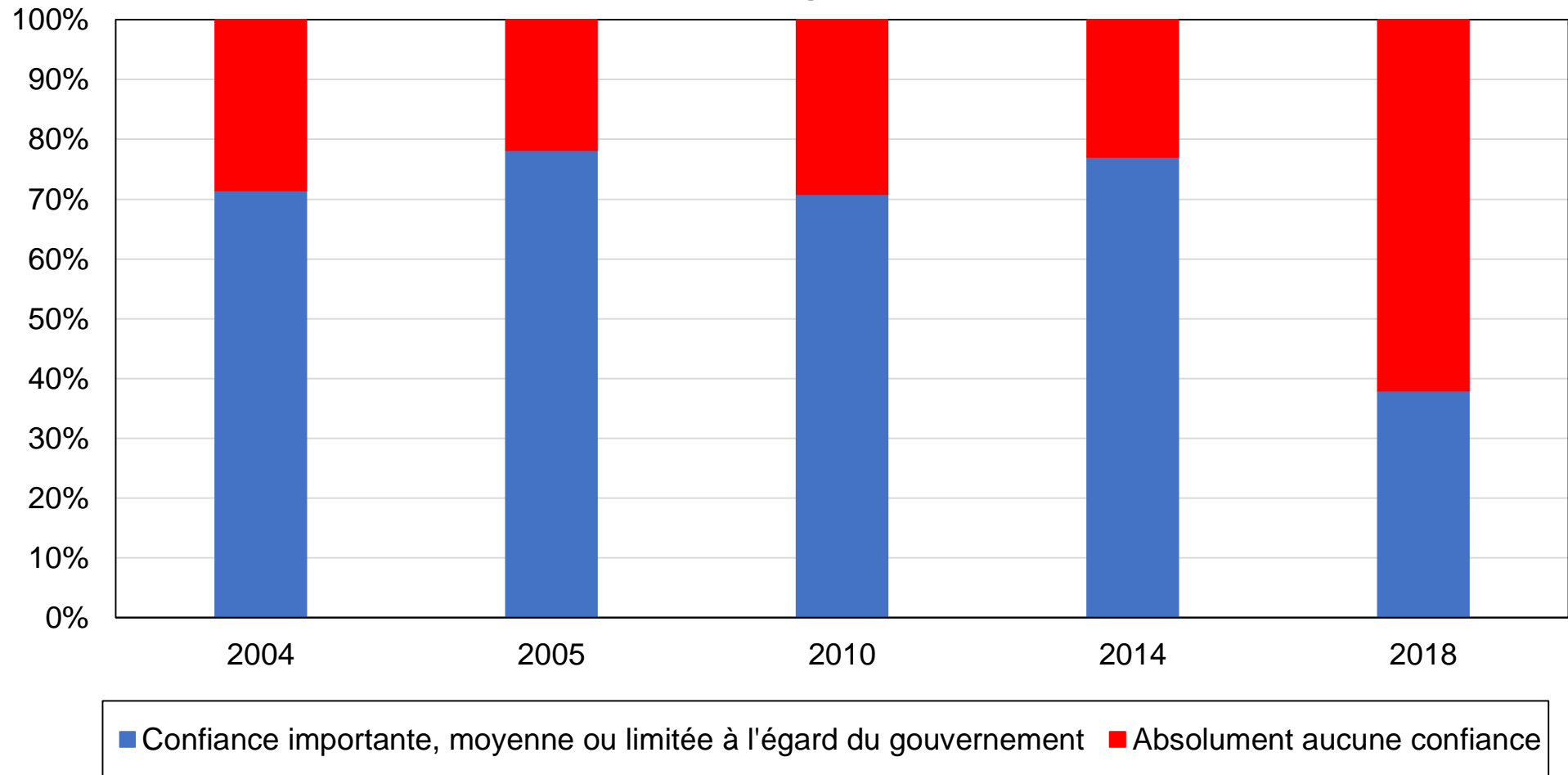

Source : calculs des auteurs à partir d'enquêtes irakiennes.

Note : le graphique montre l'évolution de la confiance à l'égard du gouvernement irakien et son évolution au cours du temps.

Graphique BD11 - Méfiance à l'égard du gouvernement par groupe de revenu

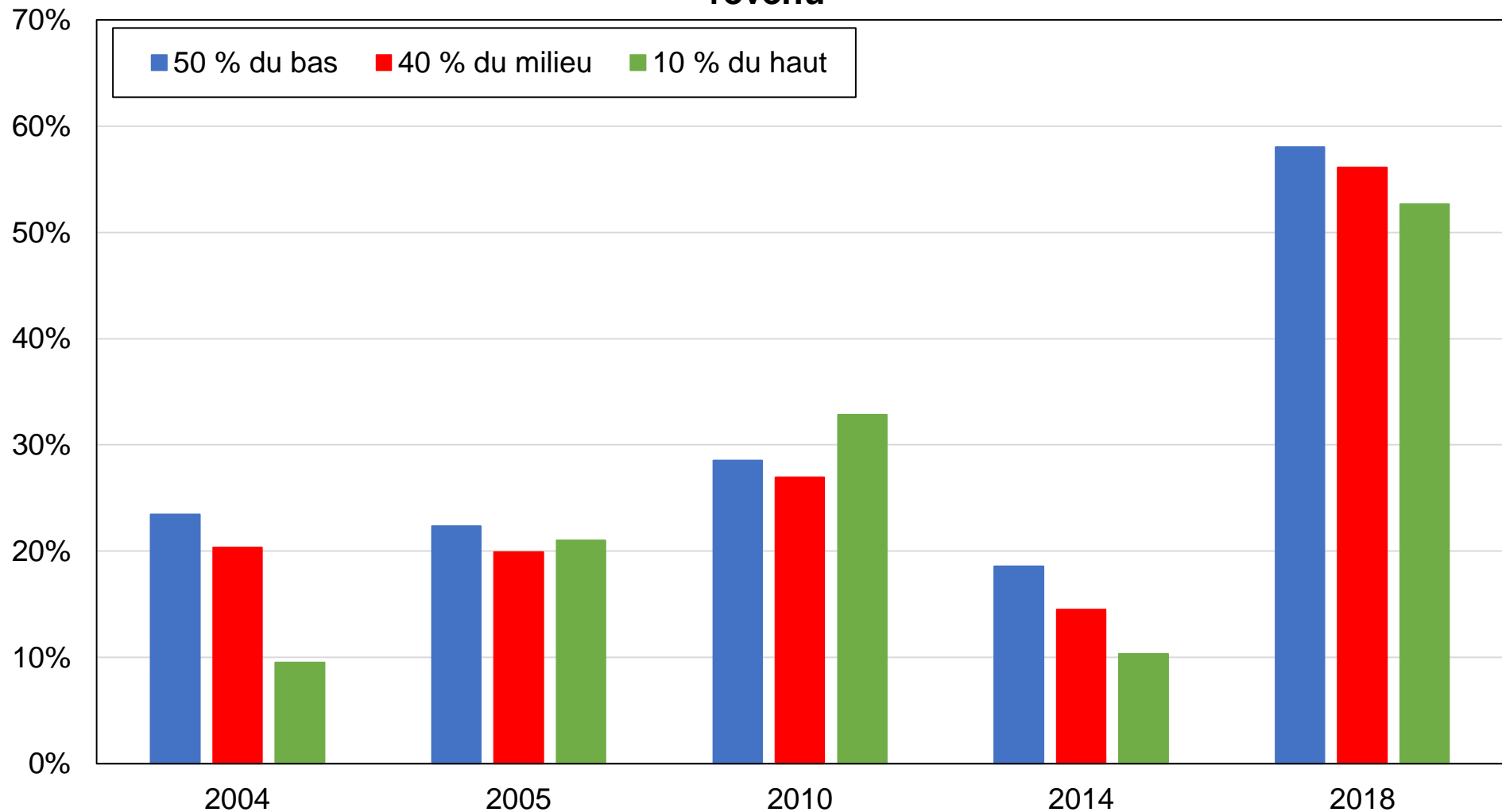

Source : calculs des auteurs à partir d'enquêtes irakiennes.

Note : le graphique montre la part d'électeurs faisant peu ou pas du tout confiance au gouvernement par groupe de revenu.

Graphique BD12 - Participation électorale parmi les électeurs les plus aisés

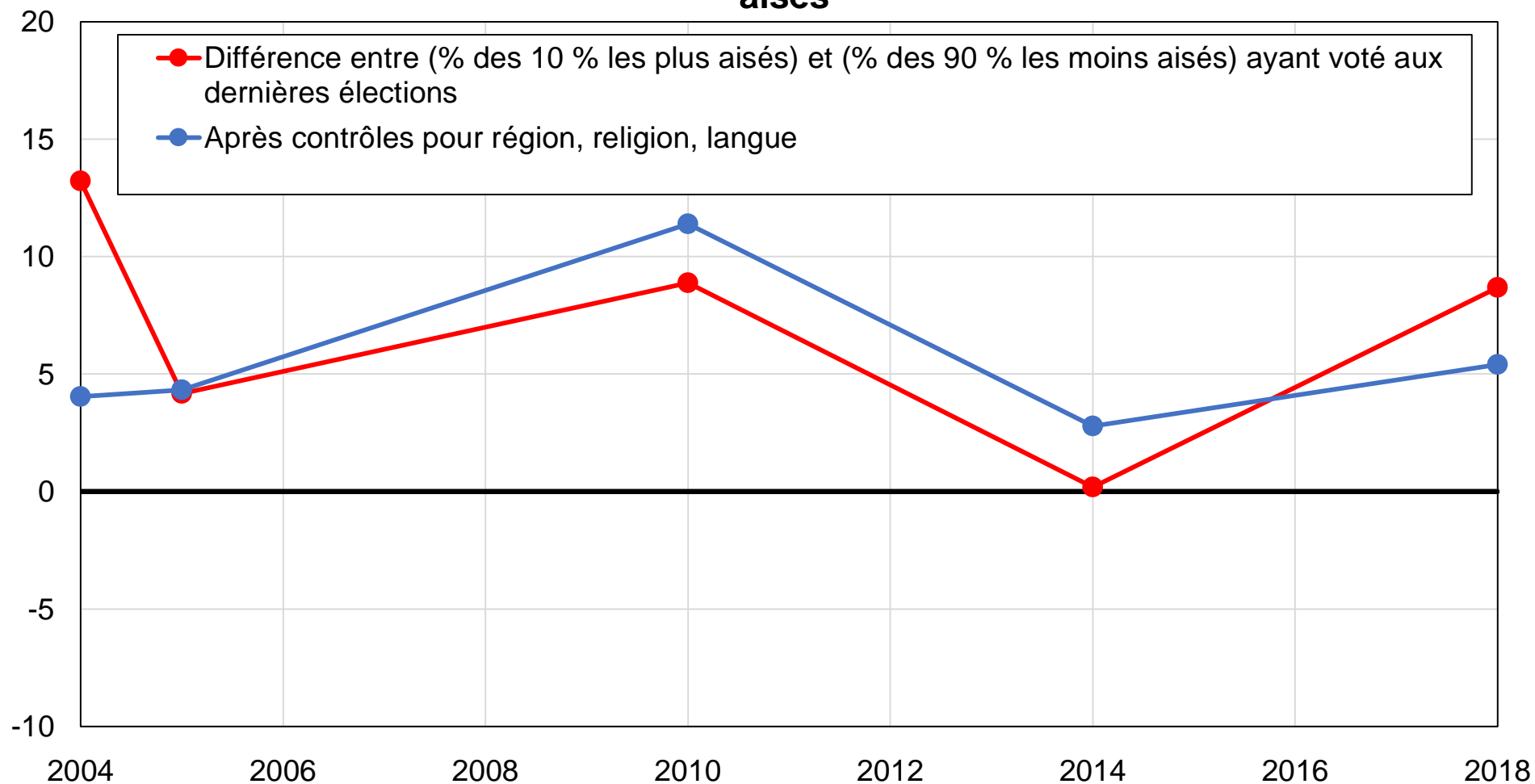

Source : calculs des auteurs à partir d'enquêtes irakiennes.

Note : le graphique montre la différence entre la part des 10 % d'électeurs les plus aisés et la part des autres électeurs déclarant ne pas avoir voté aux dernières élections, avant et après contrôle pour l'identité ethnoreligieuse.

Graphique BD13 - Participation électorale parmi les électeurs les moins aisés

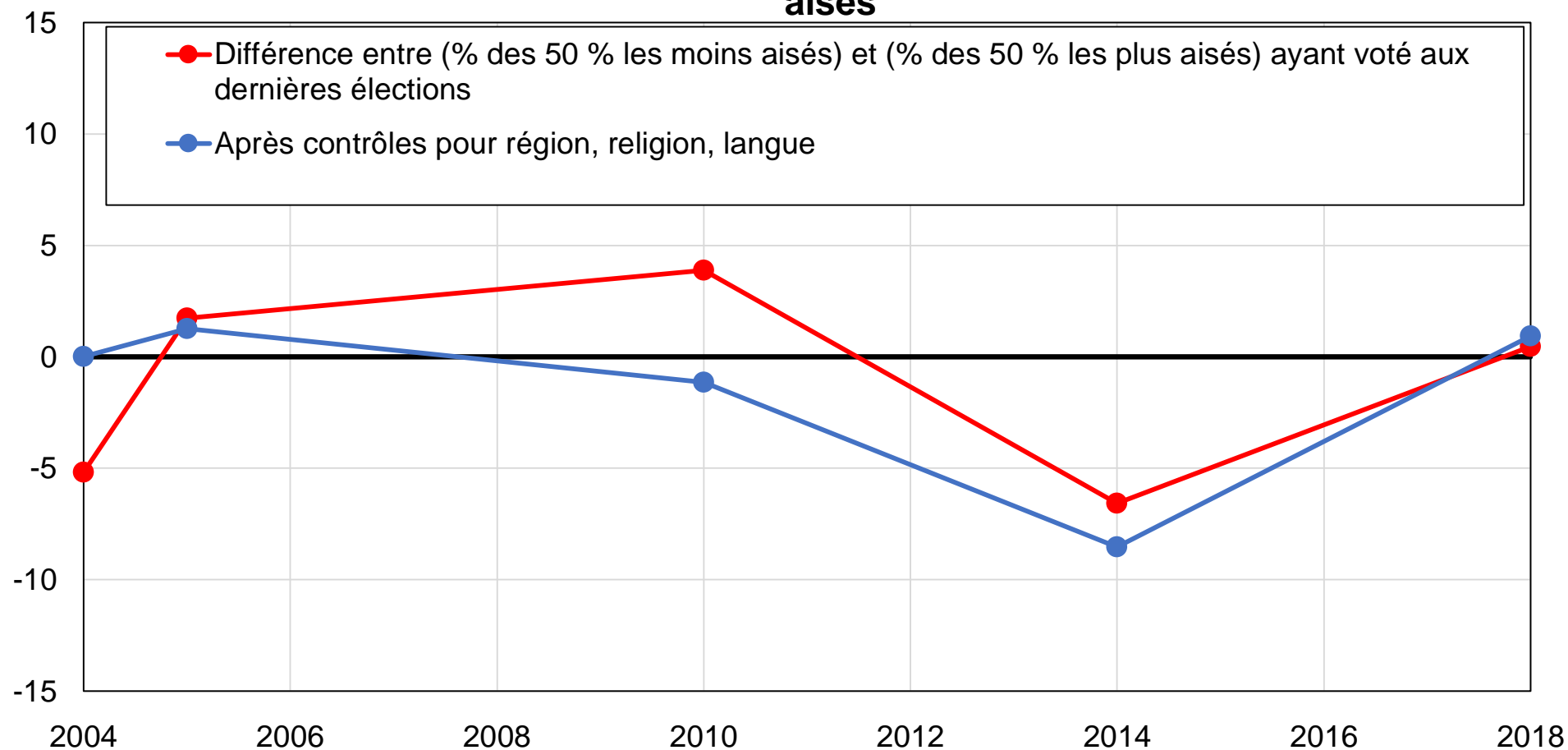

Source : calculs des auteurs à partir d'enquêtes irakiennes.

Note : le graphique montre la différence entre la part des 50 % les moins aisés et la part des 50 % les plus aisés déclarant avoir voté aux dernières élections, avant et après contrôle pour l'identité ethnoreligieuse.

Graphique BD14 - Participation électorale parmi les électeurs les plus diplômés

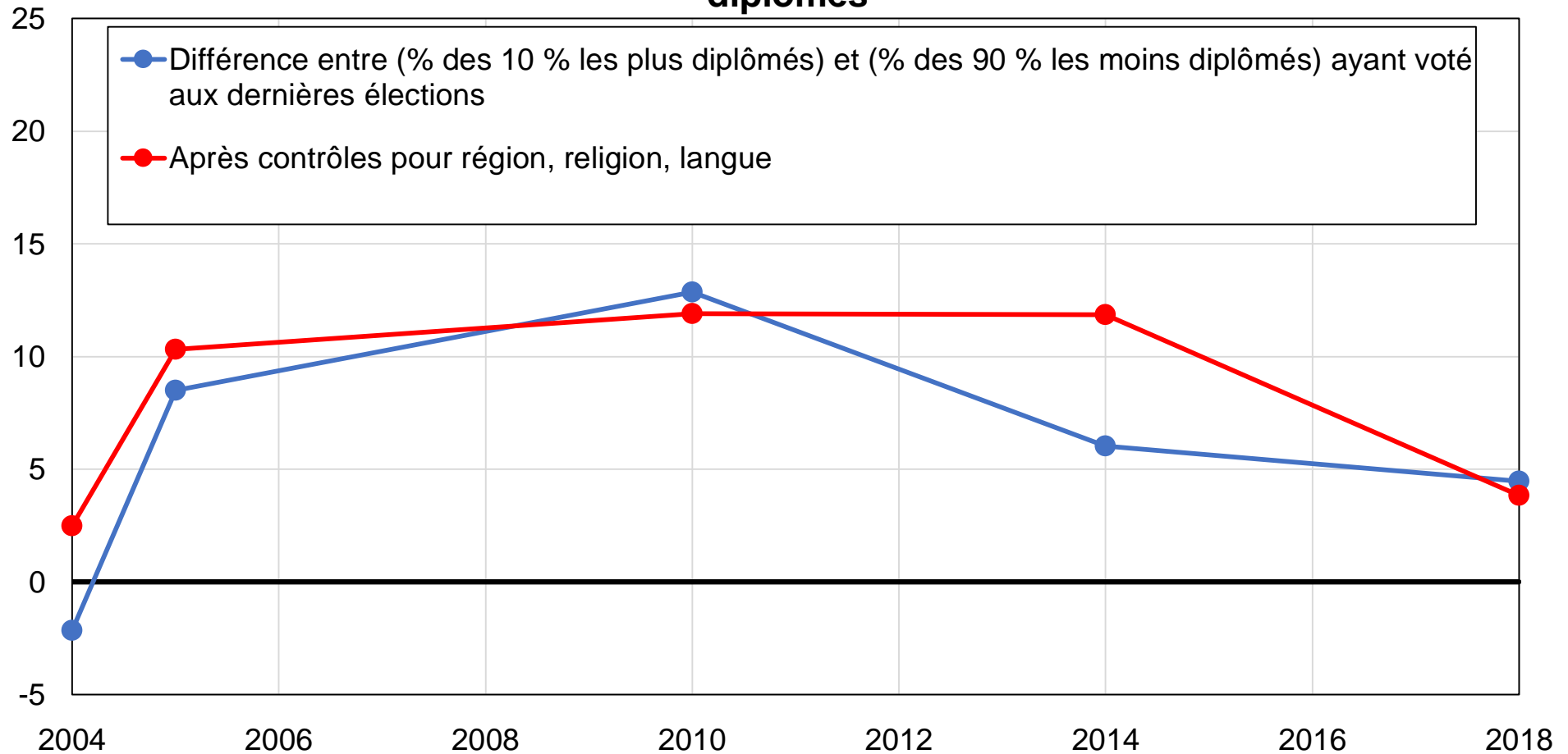

Source : calculs des auteurs à partir d'enquêtes irakiennes.

Note : le graphique montre la différence entre la part des 10 % d'électeurs les plus diplômés et la part des 90 % les moins diplômés déclarant avoir voté aux dernières élections, avant et après contrôle pour l'identité ethnoreligieuse.

Graphique BD15 - Participation électorale parmi les électeurs les moins diplômés

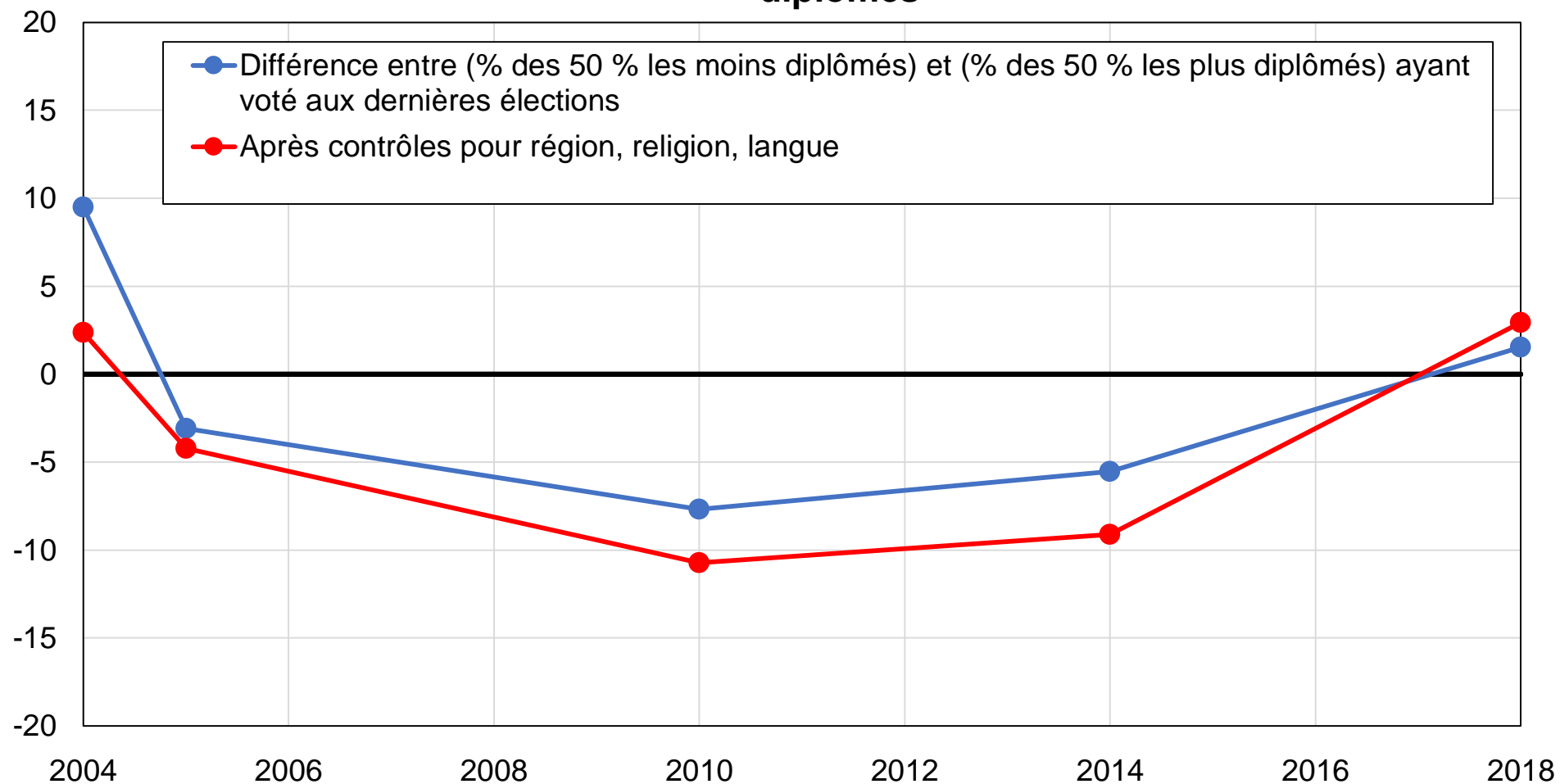

Source : calculs des auteurs à partir d'enquêtes irakiennes.

Note : le graphique montre la différence entre la part des 50 % les moins diplômés et la part des autres électeurs déclarant avoir voté aux dernières élections, avant et après contrôles.

Graphique BD16 - Participation électorale parmi les électeurs les plus jeunes

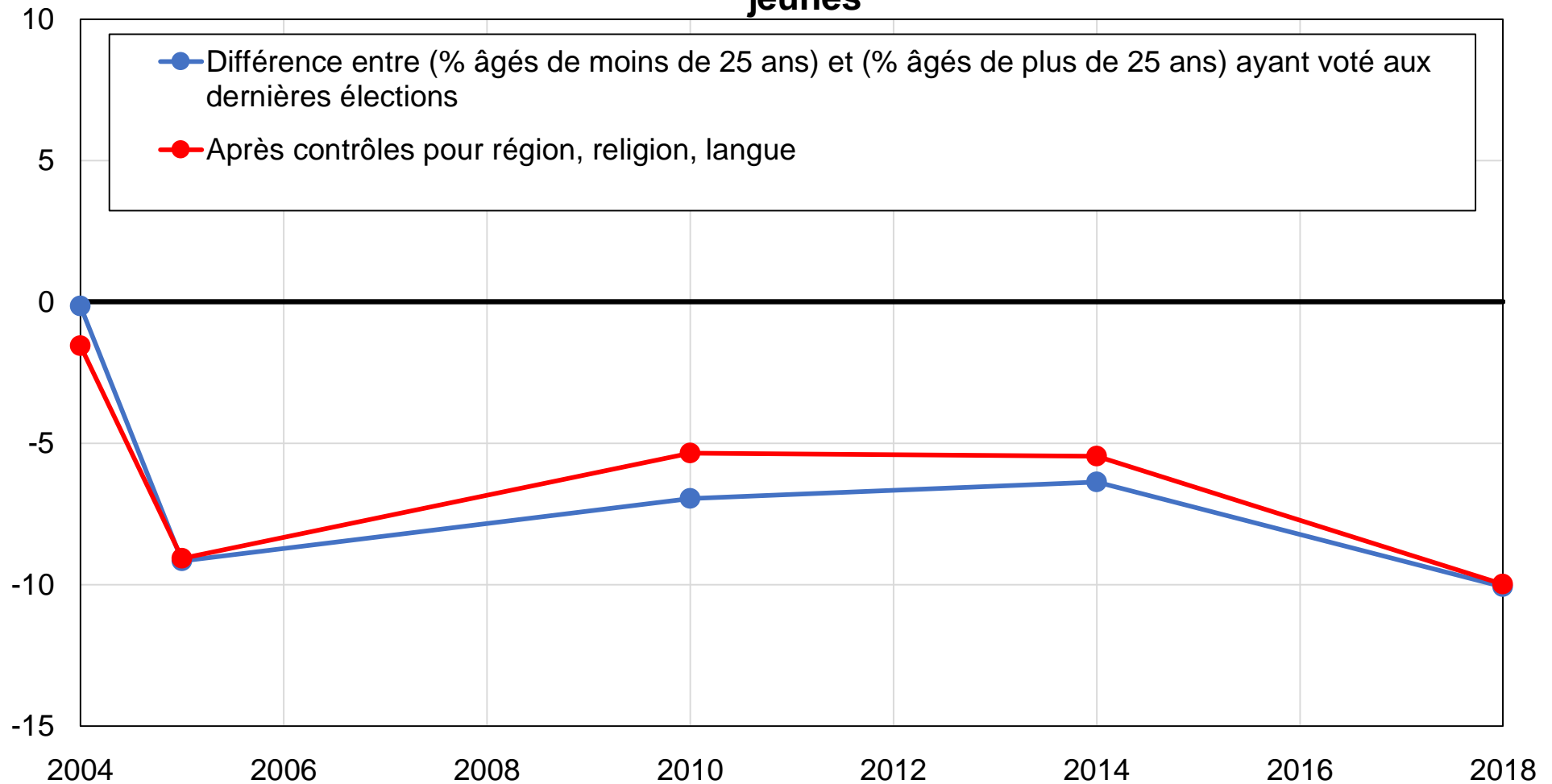

Source : calculs des auteurs à partir d'enquêtes irakiennes.

Note : le graphique montre la différence entre la part des électeurs âgés de moins de 25 ans et la part des autres électeurs déclarant avoir voté aux dernières élections.

Graphique BD17 - Participation électorale parmi les femmes

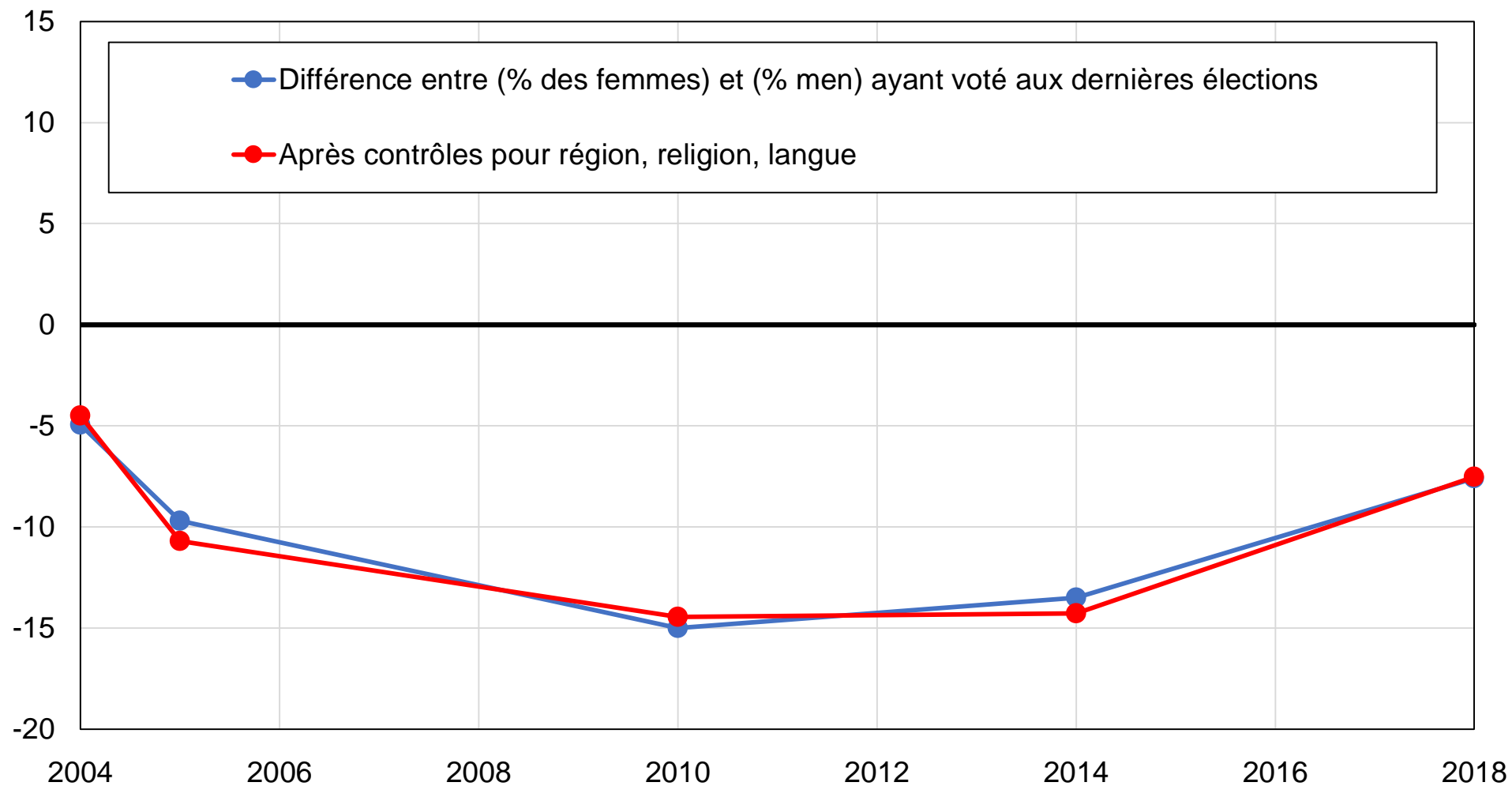

Source : calculs des auteurs à partir d'enquêtes irakiennes.

Note : le graphique montre la différence entre la part des femmes et la part des hommes déclarant avoir voté aux dernières élections.

Tableau B1 - Sources de données

Année	Enquête	Source	Échantillon
2004	World Values Survey	WVS	2 325
2006	World Values Survey	WVS	2 701
2011	Arab Barometer	WVS	1 234
2013	World Values Survey	WVS	1 200
2019	Arab Barometer	Arab Barometer	2 461

Source : auteurs.

Note : le tableau présente les enquêtes utilisées, les sources de données et les tailles d'échantillon.

Tableau B1 - Sources de données

	2004	2005	2010	2014	2018
Diplôme : Primaire	57%	59%	58%	50%	57%
Diplôme : Secondaire	30%	30%	30%	37%	27%
Diplôme : Supérieur	13%	11%	12%	13%	16%
Genre : Femmes	52%	52%	51%	48%	49%
Genre : Hommes	48%	48%	49%	52%	51%
Situation d'emploi : Actifs	39%	40%	38%	39%	25%
Situation d'emploi : Chômeurs	10%	8%	8%	9%	11%
Situation d'emploi : Inactifs	51%	52%	53%	52%	64%
Statut marital : Mariés	28%	28%	30%	31%	35%
Statut marital : Célibataires	72%	72%	70%	69%	65%
Religion : Sunnites	32%	25%	76%		41%
Religion : Chiites	67%	73%	23%		59%
Groupe ethnique : Arabes	80%	75%	83%	79%	
Groupe ethnique : Kurdes	17%	23%	16%	15%	
Langue : Arabe	80%	71%	83%	79%	
Langue : Kurde	17%	27%	16%	15%	
Langue : Autres	3%	2%	2%	6%	
Participation électorate : Non	49%	9%	17%	23%	40%
Participation électorate : Oui	51%	91%	83%	77%	60%
Intérêt pour la politique : Pas du tout intéressé	26%	19%	11%	19%	56%
Intérêt pour la politique : Pas très intéressé	21%	17%	37%	34%	19%
Intérêt pour la politique : Moyennement intéressé	35%	37%	41%	39%	17%
Intérêt pour la politique : Très intéressé	18%	26%	11%	8%	9%
Situation économique : Difficultés importantes	11%	8%	15%	11%	15%
Situation économique : Quelques difficultés	19%	15%	45%	15%	32%
Situation économique : Aucune difficulté notable	61%	68%	34%	42%	37%
Situation économique : Assez pour épargner	10%	9%	7%	32%	17%
Activisme politique: Aucun		78%	77%	79%	81%
Activisme politique: Au moins une pétition / Hommesifestation		22%	23%	21%	19%
Localisation : Zones urbaines			70%	33%	71%
Localisation : Zones rurales			30%	67%	29%
Région : Nord	22%	25%	32%	27%	29%

Région : Bagdad	21%	20%	26%	21%	23%
Région : Nord-Est	14%	13%	13%	14%	11%
Région : Sud	43%	43%	29%	38%	38%
Age: Moins de 25 ans	20%	20%	25%	23%	26%
Age: 25-34	29%	30%	29%	26%	27%
Age: 35-50	33%	32%	26%	32%	27%
Âge : 50+	18%	19%	19%	19%	20%
Confiance à l'égard du gouv. : Importante, moyenne, limitée	71%	78%	71%	77%	38%
Confiance à l'égard du gouv. : Absolument aucune	29%	22%	29%	23%	62%

Source : calculs des auteurs à partir d'enquêtes irakiennes.

Note : le tableau présente des statistiques descriptives pour un ensemble de variables.

Tableau B1 - Sources de données

	Part des voix (%)				
	Partis chiites	Partis kurdes	Partis séculiers	Partis sunnites	Autres
	49,53%	26,45%	14,65%	3,11%	6,26%
Niveau de diplôme					
Primaire	51%	29%	10%	2%	7%
Secondaire	44%	25%	21%	6%	5%
Supérieur	52%	17%	21%	3%	7%
Groupe d'éducation					
50 % du bas	51%	29%	10%	2%	7%
40 % du milieu	46%	25%	19%	4%	5%
10 % du haut	52%	17%	21%	3%	7%
Décile de revenu					
D1	75%	3%	17%	2%	3%
D2	68%	11%	13%	3%	6%
D3	64%	13%	13%	5%	6%
D4	60%	16%	14%	5%	5%
D5	54%	21%	16%	4%	5%
D6	40%	36%	15%	3%	6%
D7	40%	36%	15%	3%	6%
D8	38%	38%	11%	4%	9%
D9	33%	42%	13%	3%	9%
D10	28%	47%	20%	0%	4%
Groupe de revenu					
50 % du bas	64%	13%	14%	4%	5%
40 % du milieu	38%	38%	14%	3%	8%
10 % du haut	28%	47%	20%	0%	4%
Situation d'emploi					
Actifs	45%	29%	17%	4%	5%
Chômeurs	62%	22%	9%	2%	5%
Inactifs	53%	24%	13%	3%	7%
Genre					
Femmes	50%	27%	13%	2%	8%
Hommes	49%	26%	16%	4%	5%
Statut marital					
Non-mariés	47%	32%	11%	2%	7%
Mariés	50%	25%	16%	3%	6%
Age					
Moins de 25 ans	51%	32%	8%	3%	6%
25-35	50%	26%	15%	3%	6%
35-50	51%	25%	16%	3%	5%
50+	45%	23%	18%	4%	9%
Région					
Nord	23%	17%	20%	27%	13%
Bagdad	58%	5%	28%	6%	4%
Nord-Est	2%	90%	2%	0%	6%
Sud	75%	0%	17%	1%	6%
Religion					

Sunnites	5%	77%	6%	5%	8%
Chiites	73%	0%	18%	2%	7%
Autres	31%	0%	69%	0%	0%
Confiance à l'égard du gouv.					
Beaucoup	46%	32%	19%	0%	2%
Un peu	43%	36%	14%	1%	6%
Limitée	57%	17%	18%	2%	5%
Absolument aucune	59%	13%	9%	11%	8%
Intérêt pour la politique					
Pas du tout intéressé	51%	16%	15%	4%	14%
Pas très intéressé	46%	31%	9%	4%	10%
Un peu intéressé	43%	38%	13%	3%	4%
Très intéressé	63%	12%	21%	3%	2%

Source : calculs des auteurs à partir d'enquêtes irakiennes.

Note : le tableau montre la part des voix obtenus par les principaux groupes de partis irakiens aux élections de janvier 2005.

Tableau B1 - Sources de données

	Part des voix (%)				
	Partis chiites	Partis kurdes	Partis séculiers	Partis sunnites	Autres
	42,40%	23,00%	12,10%	16,50%	6,00%
Niveau de diplôme					
Primaire	45%	25%	10%	14%	7%
Secondaire	39%	22%	16%	19%	5%
Supérieur	39%	16%	17%	23%	5%
Groupe d'éducation					
50 % du bas	45%	25%	10%	14%	7%
40 % du milieu	40%	23%	14%	18%	5%
10 % du haut	39%	16%	17%	23%	5%
Décile de revenu					
D1	30%	25%	15%	24%	7%
D2	43%	20%	11%	18%	8%
D3	39%	19%	15%	17%	8%
D4	46%	17%	13%	15%	9%
D5	51%	15%	11%	13%	10%
D6	47%	18%	12%	16%	7%
D7	43%	22%	13%	19%	4%
D8	43%	22%	13%	19%	4%
D9	40%	32%	10%	15%	4%
D10	43%	27%	12%	15%	4%
Groupe de revenu					
50 % du bas	42%	19%	13%	18%	8%
40 % du milieu	43%	23%	12%	17%	4%
10 % du haut	43%	27%	12%	15%	4%
Situation d'emploi					
Actifs	38%	25%	14%	20%	3%
Chômeurs	44%	10%	15%	19%	12%
Inactifs	46%	23%	10%	13%	8%
Genre					
Femmes	46%	25%	11%	12%	7%
Hommes	39%	21%	13%	21%	5%
Statut marital					
Non-mariés	38%	28%	12%	16%	6%
Mariés	44%	21%	12%	17%	6%
Age					
Moins de 25 ans	39%	26%	13%	15%	6%
25-35	43%	22%	11%	19%	5%
35-50	44%	22%	12%	15%	7%
50+	42%	24%	12%	18%	5%
Région					
Nord	3%	11%	25%	46%	15%
Bagdad	56%	1%	19%	21%	2%
Nord-Est	0%	99%	0%	0%	1%
Sud	90%	0%	6%	1%	3%
Langue					

Arabe	56%	1%	13%	30%	0%
Kurde	27%	71%	0%	1%	1%
Autres	60%	16%	19%	5%	0%
Religion					
Sunnites	1%	58%	5%	29%	7%
Chiites	91%	0%	6%	1%	3%
Autres	0%	85%	15%	0%	0%
Confiance à l'égard du gouv.					
Beaucoup	60%	32%	4%	1%	3%
Un peu	62%	22%	7%	3%	6%
Limitée	28%	24%	18%	18%	11%
Absolument aucune	7%	8%	25%	53%	6%
Intérêt pour la politique					
Pas du tout intéressé	49%	18%	18%	11%	4%
Pas très intéressé	42%	25%	10%	14%	9%
Un peu intéressé	44%	22%	11%	14%	8%
Très intéressé	42%	15%	13%	28%	2%

Source : calculs des auteurs à partir d'enquêtes irakiennes.

Note : le tableau montre la part des voix obtenus par les principaux groupes de partis irakiens aux élections de 2005.

Tableau B1 - Sources de données

	Part des voix (%)				
	Partis chiïtes	Partis kurdes	Partis séculiers	Partis sunnites	Autres
	42,37%	22,16%	24,72%	5,25%	5,50%
Niveau de diplôme					
Primaire	41%	22%	28%	5%	4%
Secondaire	46%	17%	21%	6%	10%
Supérieur	35%	38%	24%	3%	0%
Groupe d'éducation					
50 % du bas	41%	22%	28%	5%	4%
40 % du milieu	45%	19%	21%	6%	9%
10 % du haut	35%	38%	24%	3%	0%
Décile de revenu					
D1	24%	18%	40%	3%	15%
D2	36%	11%	24%	1%	27%
D3	48%	5%	22%	10%	15%
D4	48%	10%	23%	13%	5%
D5	54%	13%	22%	12%	0%
D6	51%	19%	29%	0%	0%
D7	54%	8%	34%	5%	0%
D8	47%	20%	33%	0%	0%
D9	54%	15%	31%	0%	0%
D10	62%	7%	20%	11%	0%
Groupe de revenu					
50 % du bas	42%	11%	26%	8%	13%
40 % du milieu	51%	15%	32%	1%	0%
10 % du haut	62%	7%	20%	11%	0%
Situation d'emploi					
Actifs	44%	25%	25%	5%	1%
Chômeurs	27%	15%	22%	9%	27%
Inactifs	43%	21%	25%	5%	6%
Genre					
Femmes	42%	25%	24%	5%	4%
Hommes	43%	20%	25%	6%	7%
Statut marital					
Non-mariés	44%	20%	26%	2%	8%
Mariés	42%	23%	24%	7%	4%
Age					
Moins de 25 ans	48%	19%	28%	0%	5%
25-35	47%	21%	20%	5%	7%
35-50	33%	24%	27%	9%	6%
50+	41%	25%	25%	6%	3%
Région					
Nord	13%	6%	59%	3%	18%
Bagdad	74%	2%	15%	9%	0%
Nord-Est	0%	96%	0%	4%	0%
Sud	93%	1%	6%	0%	0%
Langue					

Arabe	58%	1%	34%	6%	0%
Kurde	5%	90%	1%	4%	0%
Autres	0%	0%	7%	0%	93%
Religion					
Sunnites	15%	41%	29%	4%	11%
Chiites	81%	3%	10%	5%	0%
Autres	15%	73%	12%	0%	0%
Confiance à l'égard du gouv.					
Beaucoup	47%	43%	4%	5%	0%
Un peu	69%	20%	7%	4%	0%
Limitée	29%	11%	47%	8%	5%
Absolument aucune	12%	25%	42%	5%	16%
Intérêt pour la politique					
Pas du tout intéressé	71%	13%	10%	6%	0%
Pas très intéressé	55%	11%	24%	11%	0%
Un peu intéressé	32%	22%	33%	2%	11%
Très intéressé	31%	52%	10%	3%	3%

Source : calculs des auteurs à partir d'enquêtes irakiennes.

Note : le tableau montre la part des voix obtenus par les principaux groupes de partis irakiens aux élections de 2010.

Tableau B1 - Sources de données

	Part des voix (%)				
	Partis chiïtes	Partis kurdes	Partis séculiers	Partis sunnites	Autres
	41,84%	20,32%	7,67%	7,52%	22,65%
Niveau de diplôme					
Primaire	50%	16%	7%	8%	19%
Secondaire	37%	26%	9%	7%	21%
Supérieur	28%	18%	9%	8%	37%
Groupe d'éducation					
50 % du bas	49%	17%	7%	8%	19%
40 % du milieu	36%	25%	9%	7%	23%
10 % du haut	28%	18%	9%	8%	37%
Décile de revenu					
D1	67%	7%	5%	4%	18%
D2	42%	21%	9%	9%	19%
D3	37%	22%	11%	7%	23%
D4	43%	24%	7%	6%	21%
D5	40%	23%	7%	6%	24%
D6	30%	22%	7%	7%	34%
D7	34%	22%	6%	7%	30%
D8	50%	22%	5%	9%	13%
D9	46%	22%	8%	11%	13%
D10	32%	18%	10%	9%	32%
Groupe de revenu					
50 % du bas	46%	19%	8%	6%	21%
40 % du milieu	40%	22%	6%	9%	23%
10 % du haut	32%	18%	10%	9%	32%
Situation d'emploi					
Actifs	42%	21%	9%	9%	19%
Chômeurs	62%	5%	4%	3%	27%
Inactifs	39%	22%	7%	7%	25%
Genre					
Femmes	39%	23%	5%	8%	25%
Hommes	45%	18%	10%	7%	20%
Statut marital					
Non-mariés	33%	28%	7%	6%	27%
Mariés	46%	17%	8%	8%	21%
Age					
Moins de 25 ans	36%	30%	6%	6%	23%
25-35	39%	22%	8%	7%	24%
35-50	46%	14%	7%	7%	25%
50+	47%	15%	12%	11%	15%
Région					
Nord	14%	5%	15%	19%	47%
Bagdad	74%	2%	9%	7%	7%
Nord-Est	0%	100%	0%	0%	0%
Sud	76%	0%	4%	1%	18%
Langue					

Arabe	54%	0%	11%	7%	29%
Kurde	0%	100%	0%	0%	0%
Autres	41%	0%	0%	32%	26%
Confiance à l'égard du gouv.					
Beaucoup	34%	33%	3%	4%	26%
Un peu	53%	21%	3%	5%	19%
Limitée	43%	14%	8%	7%	29%
Absolument aucune	33%	22%	9%	17%	19%
Intérêt pour la politique					
Pas du tout intéressé	28%	8%	10%	15%	40%
Pas très intéressé	39%	22%	8%	9%	23%
Un peu intéressé	50%	22%	7%	4%	17%
Très intéressé	36%	32%	9%	4%	20%

Source : calculs des auteurs à partir d'enquêtes irakiennes.

Note : le tableau montre la part des voix obtenus par les principaux groupes de partis irakiens aux élections de 2014.

Tableau B1 - Sources de données

	Part des voix (%)				
	Anti-				
	Partis chiites	Partis kurdes	Sectarian parties	Partis sunnites	Autres
	36,33%	20,21%	20,39%	8,88%	14,19%
Niveau de diplôme					
Primaire	40%	12%	22%	12%	14%
Secondaire	30%	33%	18%	4%	15%
Supérieur	36%	27%	20%	4%	12%
Groupe d'éducation					
50 % du bas	40%	12%	22%	12%	14%
40 % du milieu	32%	29%	19%	6%	14%
10 % du haut	36%	27%	20%	4%	12%
Décile de revenu					
D1	46%	5%	24%	10%	14%
D2	48%	10%	19%	4%	19%
D3	44%	7%	24%	8%	17%
D4	33%	11%	20%	19%	17%
D5	31%	12%	22%	20%	16%
D6	36%	14%	23%	11%	16%
D7	35%	30%	23%	0%	13%
D8	32%	32%	17%	7%	13%
D9	32%	36%	13%	10%	9%
D10	27%	45%	19%	0%	9%
Groupe de revenu					
50 % du bas	40%	9%	22%	12%	16%
40 % du milieu	34%	28%	19%	7%	13%
10 % du haut	27%	45%	19%	0%	9%
Situation d'emploi					
Actifs	26%	32%	22%	4%	17%
Chômeurs	33%	25%	22%	9%	10%
Inactifs	42%	14%	20%	11%	14%
Genre					
Femmes	41%	16%	21%	8%	14%
Hommes	33%	23%	20%	9%	15%
Statut marital					
Non-mariés	34%	28%	17%	7%	14%
Mariés	38%	16%	22%	10%	14%
Age					
Moins de 25 ans	36%	25%	20%	5%	13%
25-35	40%	21%	18%	9%	12%
35-50	34%	16%	20%	14%	16%
50+	36%	19%	25%	6%	14%
Région					
Nord	46%	5%	8%	22%	18%
Bagdad	38%	0%	30%	4%	27%
Nord-Est	0%	87%	12%	0%	1%
Sud	53%	1%	40%	0%	6%

Religion					
Sunnites	25%	39%	11%	15%	10%
Chiites	51%	0%	36%	0%	12%
Autres	25%	0%	53%	0%	22%
Confiance à l'égard du gouv.					
Beaucoup	42%	10%	12%	18%	18%
Un peu	33%	30%	12%	10%	14%
Limitée	29%	24%	26%	14%	7%
Absolument aucune	40%	16%	23%	6%	16%
Intérêt pour la politique					
Pas du tout intéressé	39%	13%	21%	6%	21%
Pas très intéressé	30%	25%	23%	17%	5%
Un peu intéressé	35%	34%	16%	4%	10%
Très intéressé	42%	11%	22%	13%	11%

Source : calculs des auteurs à partir d'enquêtes irakiennes.

Note : le tableau montre la part des voix obtenus par les principaux groupes de partis irakiens aux élections de 2018.

Tableau B1 - Sources de données

	Proche d'aucun parti	Abstention aux élections précédentes
Part des enquêtés	51,71%	55,15%
Genre		
Femmes	53%	59%
Hommes	51%	51%
Age		
Moins de 25 ans	52%	63%
25-35	53%	58%
35-50	51%	52%
50+	53%	45%
Groupe d'éducation		
50 % du bas	51%	54%
40 % du milieu	52%	57%
10 % du haut	54%	51%
Groupe de revenu		
50 % du bas	53%	54%
40 % du milieu	58%	56%
10 % du haut	45%	46%
Situation d'emploi		
Chômeurs	56%	51%
Actifs	46%	50%

Source : calculs des auteurs à partir d'enquêtes irakiennes.

Carte B1 - Répartition géographique de la pauvreté multidimensionnelle en Irak en 2017

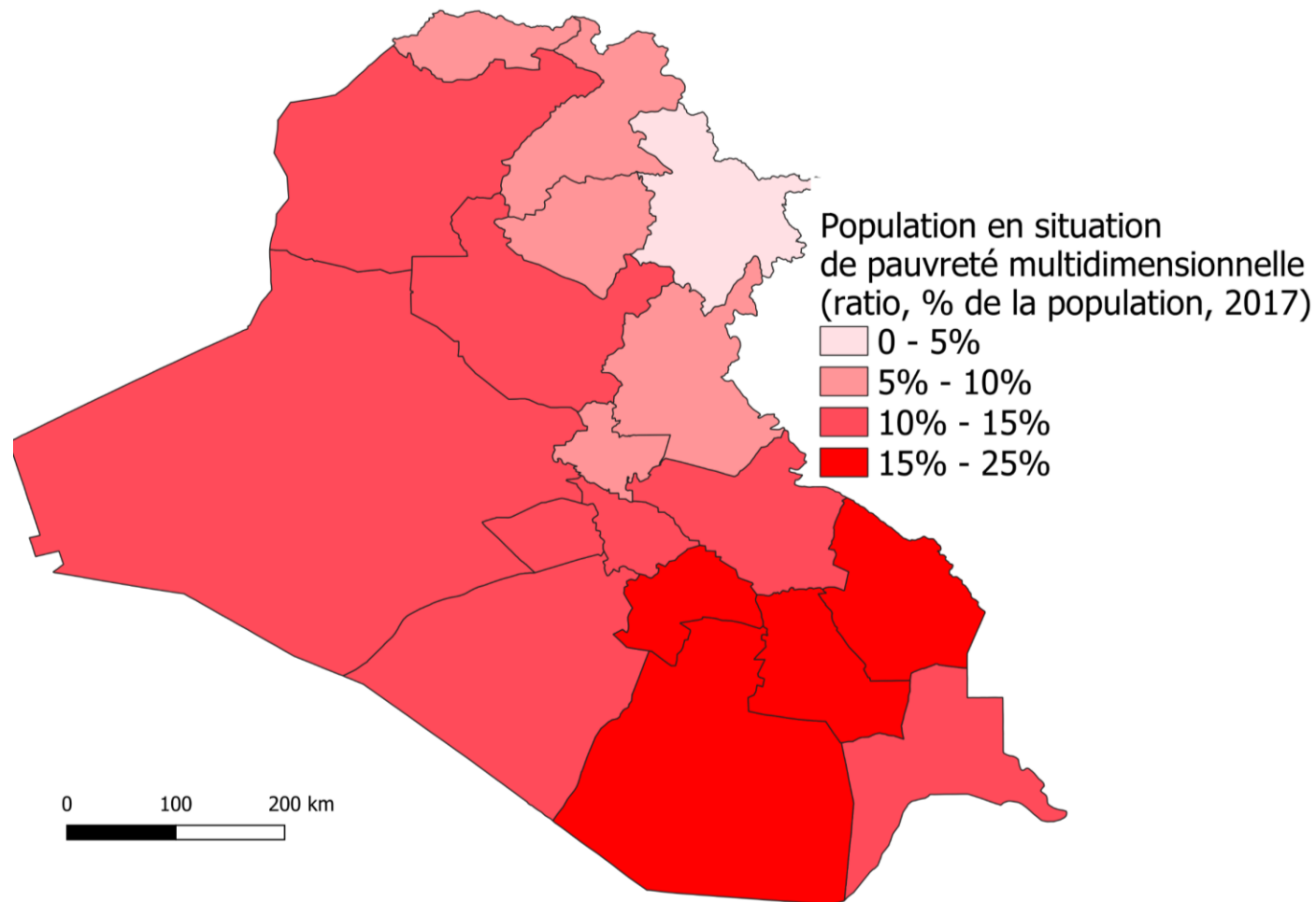

Source: calculs des auteurs à partir de la décomposition régionale de l'Indice mondial de Pauvreté Multidimensionnelle développé par l'Université d'Oxford.

Note: L'indice de pauvreté multidimensionnelle est une mesure internationale de la pauvreté qui identifie les privations subies par un individu en matière de santé, d'éducation et de niveaux de vie. La population en situation de pauvreté multidimensionnelle est définie par une intensité de privation d'au moins 33,3%.

Carte B2 - Evolution des disparités socio-spatiales en Irak entre 2004 et 2018

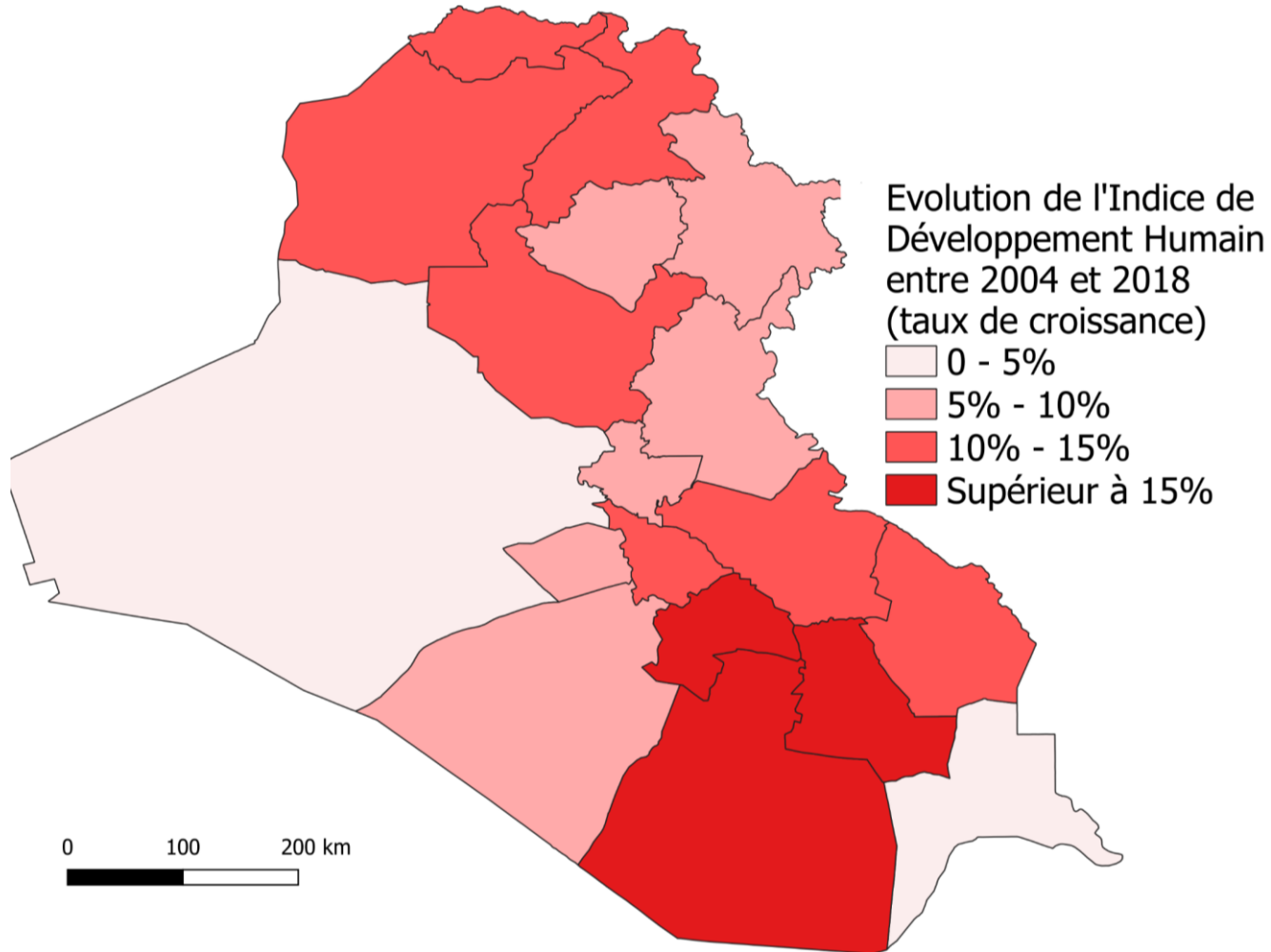

Source: calculs des auteurs. Base de données SHDI du Global Data Lab (Université de Radboud).

Note: La carte montre l'évolution dans le temps et dans l'espace de l'Indice de Développement Humain régional (SHDI). Le SHDI est la traduction à l'échelle régionale de l'Indice de Développement Humain officiel du Programme des Nations Unies pour le Développement, il reflète les différences de niveaux d'éducation, de santé et de revenu.

Carte B3 - Disparités socio-spatiales en Irak en 2004

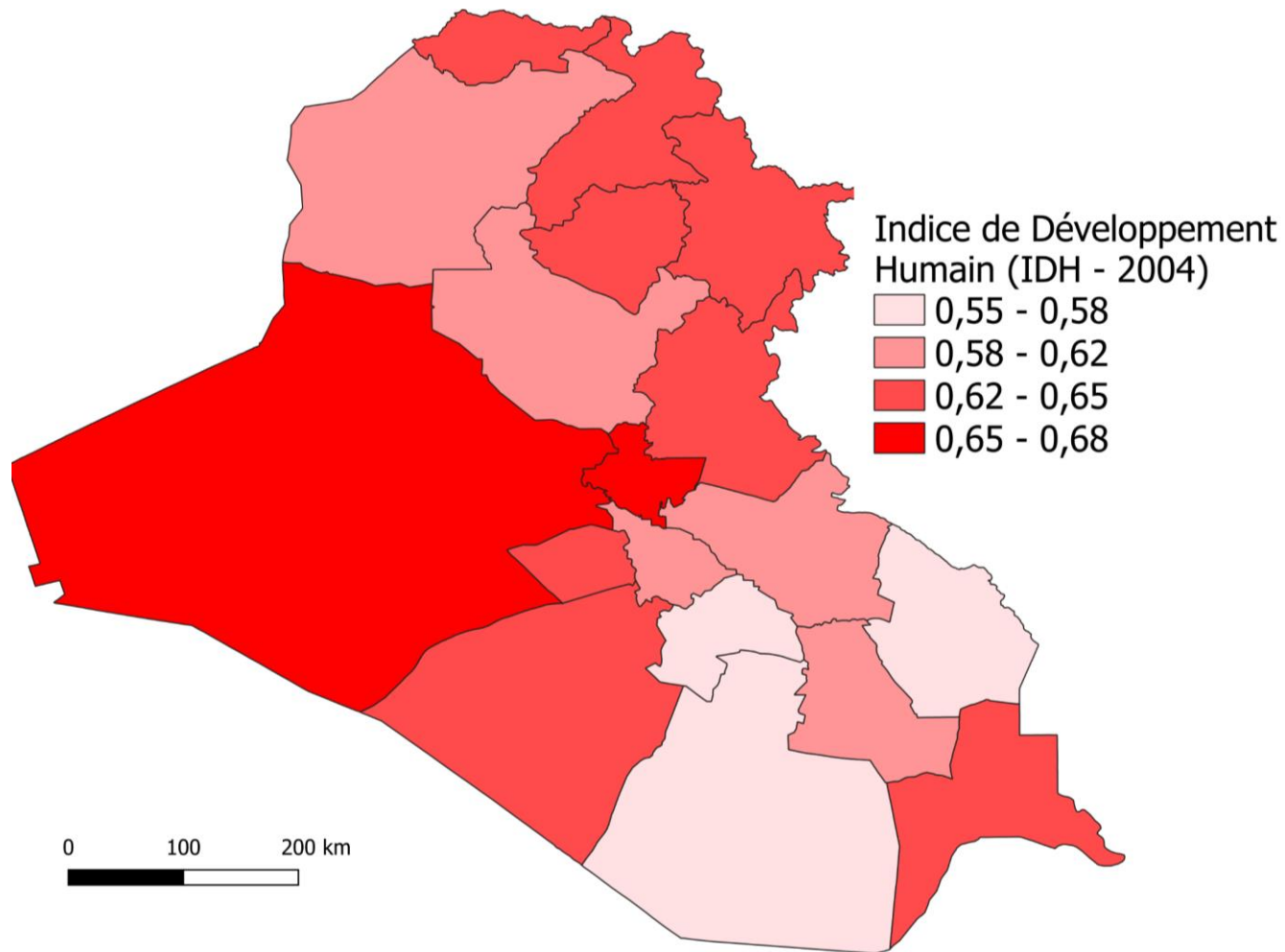

Source: calculs des auteurs. Base de données SHDI du Global Data Lab (Université de Radboud).

Note: L'Indice de Développement Humain régional (SHDI) est la traduction à l'échelle régionale de l'Indice de Développement Humain officiel du Programme des Nations Unies pour le Développement, il reflète les différences de niveaux d'éducation, de santé et de revenu.

Carte B4 - Disparités socio-spatiales en Irak en 2018

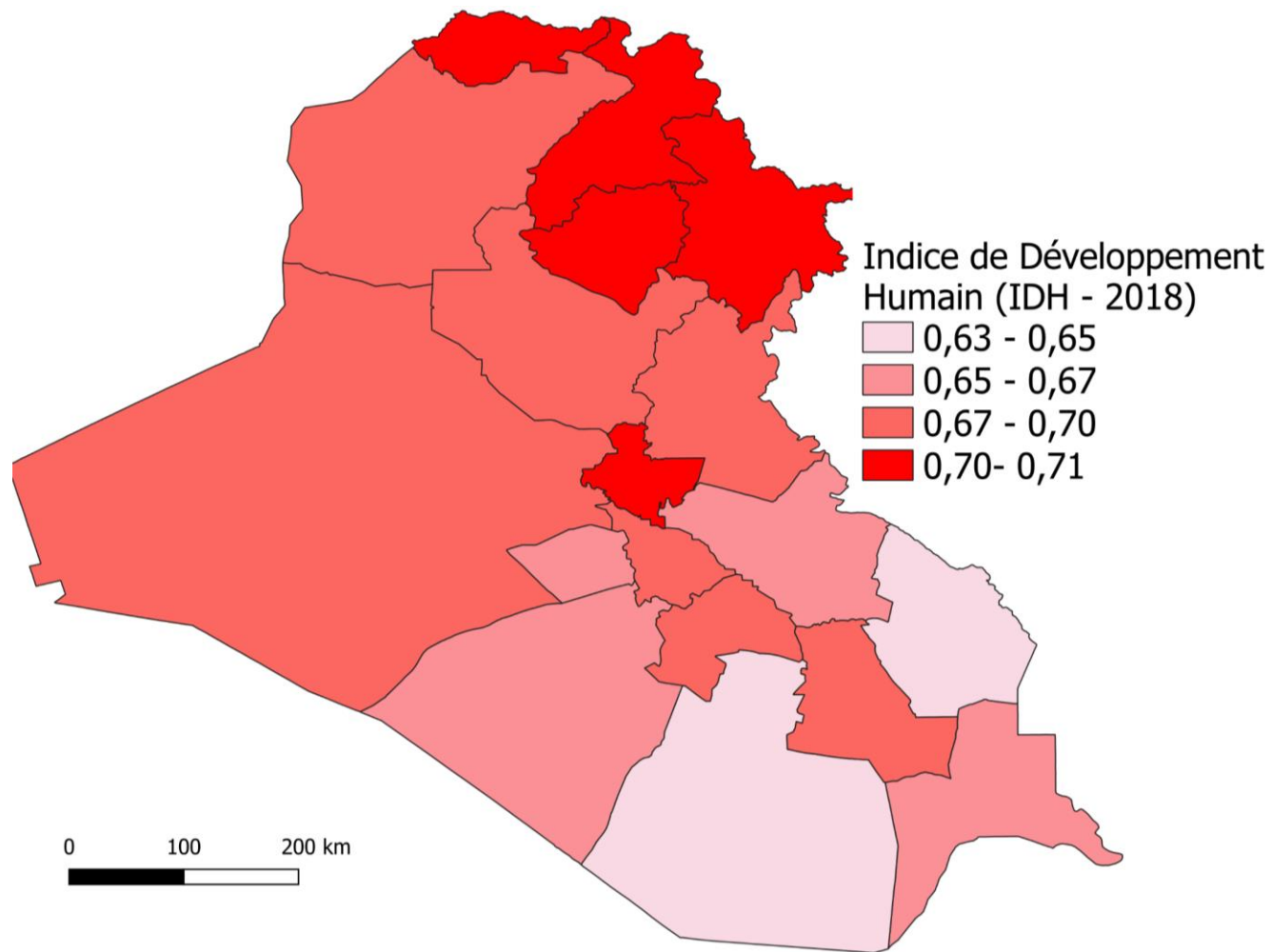

Source: calculs des auteurs. Base de données SHDI du Global Data Lab (Université de Radboud).

Note: L'Indice de Développement Humain régional (SHDI) est la traduction à l'échelle régionale de l'Indice de Développement Humain officiel du Programme des Nations Unies pour le Développement, il reflète les différences de niveaux d'éducation, de santé et de revenu.