

Chapitre 4. "Transformation des systèmes de partis, clivages socioéconomiques et nationalisme au Danemark, en Finlande, en Islande, en Norvège et en Suède, 1956-2017"

Clara MARTÍNEZ-TOLEDANO et Alice SODANO

Annexe A - Norvège

Graphiques et tableaux principaux

Graphique A1	Résultats d'élections en Norvège, 1945-2017
Graphique A2	L'émergence d'un système d'élites multiples en Norvège
Graphique A3	Vote de gauche par classe sociale subjective en Norvège
Tableau A1	Structures des clivages politiques en Norvège, 2013-2017

Annexe - Résultats d'élections et composition de l'électorat

Graphique AA1	Résultats d'élections en Norvège par groupe, 1945-2017
Graphique AA2	Composition de l'électorat par niveau de diplôme en Norvège
Graphique AA3	Composition de l'emploi dans le secteur public par genre

Annexe - Structure du vote pour le Parti travailliste / Parti socialiste de gauche / Verts / Autres partis de gauche

Graphique AB1	Vote de gauche par niveau de diplôme en Norvège
Graphique AB2	Vote de gauche par décile de revenu en Norvège (barres)
Graphique AB3	Vote de gauche par décile de revenu en Norvège (lignes)
Graphique AB4	Vote de gauche par groupe de revenu en Norvège
Graphique AB5	Vote de gauche par fréquentation des églises en Norvège
Graphique AB6	Vote de gauche par appartenance religieuse en Norvège
Graphique AB7	Vote de gauche par appartenance religieuse en Norvège, 2013-17
Graphique AB8	Vote de gauche par localisation Zones rurales/urbaine en Norvège
Graphique AB9	Vote de gauche par région en Norvège
Graphique AB10	Vote de gauche par genre en Norvège
Graphique AB11	Vote de gauche par secteur d'emploi en Norvège
Graphique AB12	Vote de gauche par statut marital en Norvège
Graphique AB13	Vote de gauche par tranche d'âge en Norvège
Graphique AB14	Vote de gauche par situation d'emploi en Norvège
Graphique AB15	Vote de gauche par appartenance syndicale en Norvège
Graphique AB16	Vote de gauche parmi les électeurs les plus diplômés et les plus aisés en Norvège, après contrôles
Graphique AB17	Vote de gauche parmi les diplômés du supérieur en Norvège
Graphique AB18	Vote de gauche parmi les électeurs les plus diplômés en Norvège
Graphique AB19	Vote de gauche parmi les électeurs diplômés du primaire en Norvège
Graphique AB20	Vote de gauche parmi les électeurs les plus aisés en Norvège

Graphique AB21	Vote de gauche parmi les femmes en Norvège
Graphique AB22	Vote de gauche parmi les électeurs syndiqués en Norvège
Graphique AB23	Vote de gauche parmi les électeurs les plus jeunes en Norvège
Graphique AB24	Vote de gauche parmi les salariés du secteur public en Norvège
Graphique AB25	Vote de gauche parmi les diplômés du supérieur : le rôle de la classe sociale en Norvège

Annexe - Structure du vote pour des partis spécifiques

Graphique AC1	Vote travailliste par niveau de diplôme en Norvège
Graphique AC2	Vote travailliste par groupe de revenu en Norvège
Graphique AC3	Vote travailliste par genre en Norvège
Graphique AC4	Vote travailliste par tranche d'âge en Norvège
Graphique AC5	Vote travailliste par secteur d'emploi en Norvège
Graphique AC6	Vote pour le Parti socialiste de gauche par niveau de diplôme en Norvège
Graphique AC7	Vote pour le Parti socialiste de gauche par groupe de revenu en Norvège
Graphique AC8	Vote pour le Parti socialiste de gauche par genre en Norvège
Graphique AC9	Vote pour le Parti socialiste de gauche par tranche d'âge en Norvège
Graphique AC10	Vote pour le Parti socialiste de gauche par secteur d'emploi en Norvège
Graphique AC11	Vote conservateur par niveau de diplôme en Norvège
Graphique AC12	Vote conservateur par groupe de revenu en Norvège
Graphique AC13	Vote conservateur par tranche d'âge en Norvège
Graphique AC14	Vote conservateur par genre en Norvège
Graphique AC15	Vote pour le Parti du progrès par niveau de diplôme en Norvège
Graphique AC16	Vote pour le Parti du progrès par groupe de revenu en Norvège
Graphique AC17	Vote pour le Parti du progrès par genre en Norvège
Graphique AC18	Vote pour le Parti du progrès par tranche d'âge en Norvège
Graphique AC19	Vote pour le Parti populaire chrétien par niveau de diplôme en Norvège
Graphique AC20	Vote pour le Parti populaire chrétien par groupe de revenu en Norvège
Graphique AC21	Vote pour le Parti populaire chrétien par genre en Norvège
Graphique AC22	Vote pour le Parti populaire chrétien par tranche d'âge en Norvège
Graphique AC23	Vote pour le Parti du centre par niveau de diplôme en Norvège
Graphique AC24	Vote pour le Parti du centre par groupe de revenu en Norvège
Graphique AC25	Vote pour le Parti du centre par genre en Norvège
Graphique AC26	Vote pour le Parti du centre par tranche d'âge en Norvège
Graphique AC27	Décomposition du vote de gauche parmi les électeurs diplômés du primaire en Norvège
Graphique AC28	Décomposition du vote de gauche parmi les diplômés du supérieur en Norvège
Graphique AC29	Décomposition du vote de droite parmi les électeurs diplômés du primaire en Norvège

Graphique AC30 Décomposition du vote de droite parmi les diplômés du supérieur en Norvège

Graphique AC31 Décomposition du vote de gauche parmi les femmes en Norvège

Tableaux supplémentaires

Tableau AD1 Sources de données

Tableau AD2 Statistiques descriptives complètes par décennie

Graphique A1 - Résultats d'élections en Norvège, 1945-2017

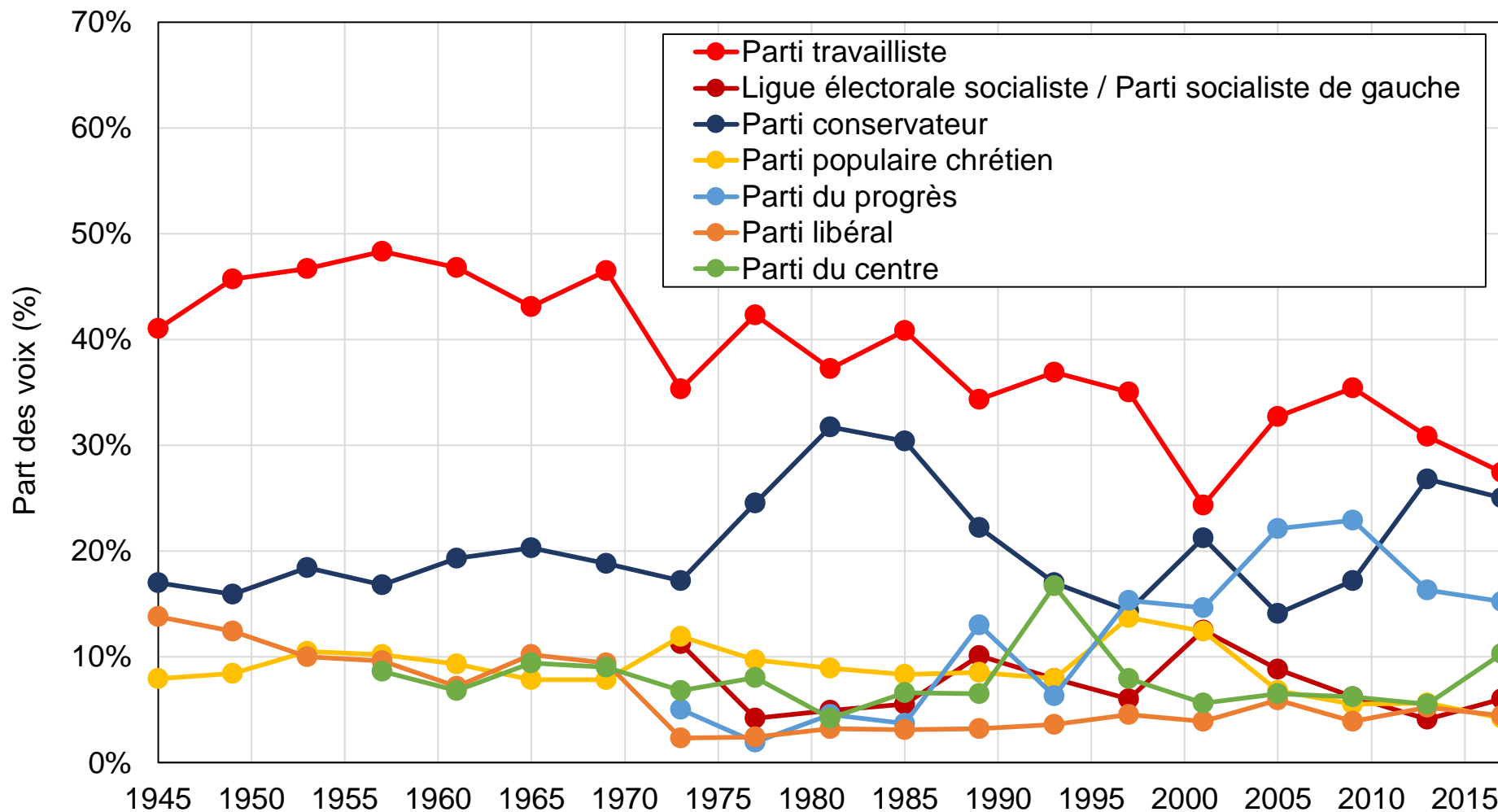

Source: calculs des auteurs à partir des résultats d'élections officiels.

Note: le graphique montre la part des voix obtenue par un ensemble de partis ou de groupes de partis norvégiens aux élections générales entre 1945 et 2017.

Graphique A2 - L'émergence d'un système d'élites multiples en Norvège

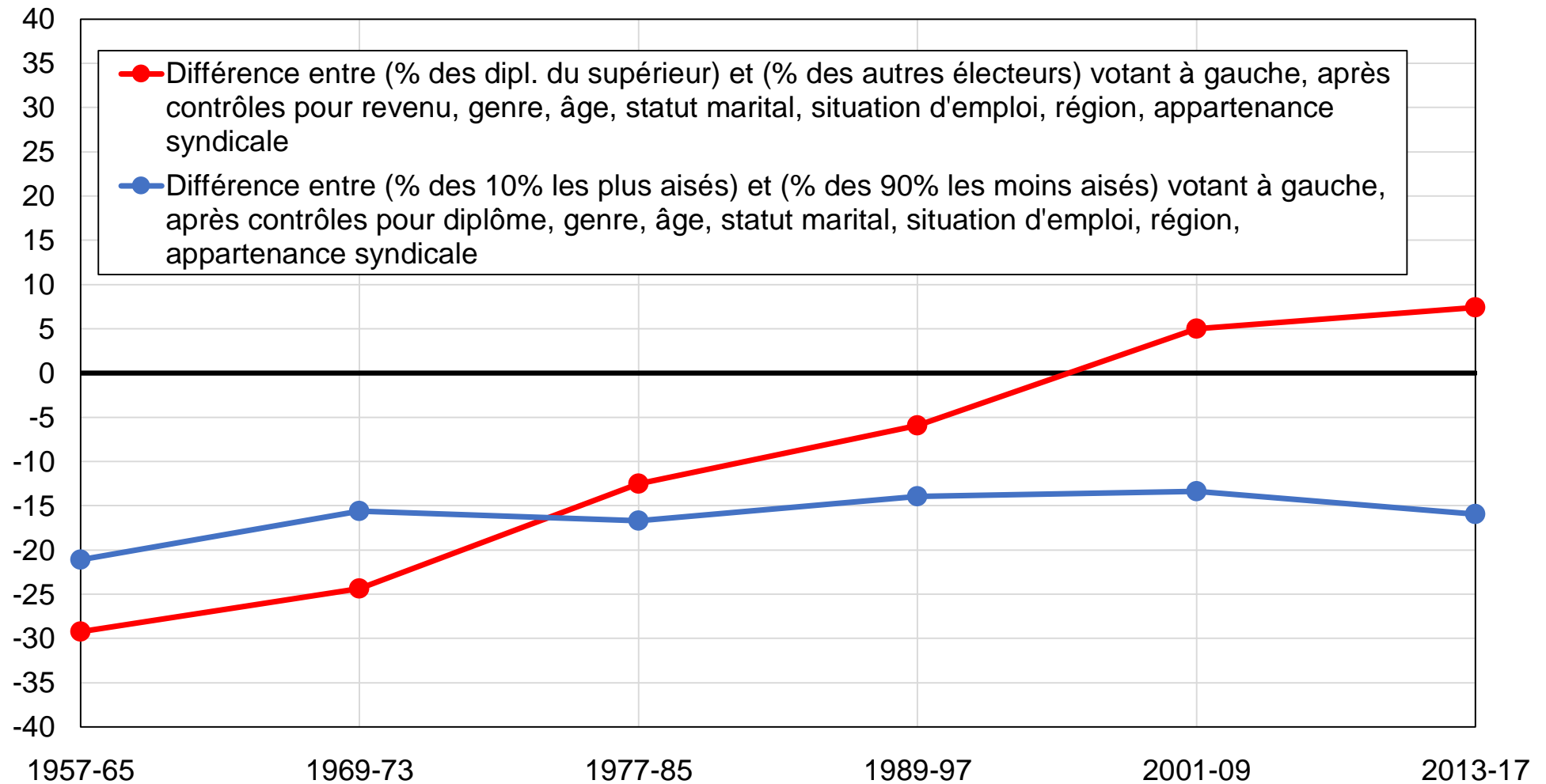

Source: calculs des auteurs à partir d'enquêtes post-électorales norvégiennes.

Note: le graphique montre l'évolution du soutien relatif aux partis de gauche parmi les électeurs les plus aisés et les électeurs les plus diplômés, après contrôles.

Graphique A3 - Vote de gauche par classe sociale subjective en Norvège

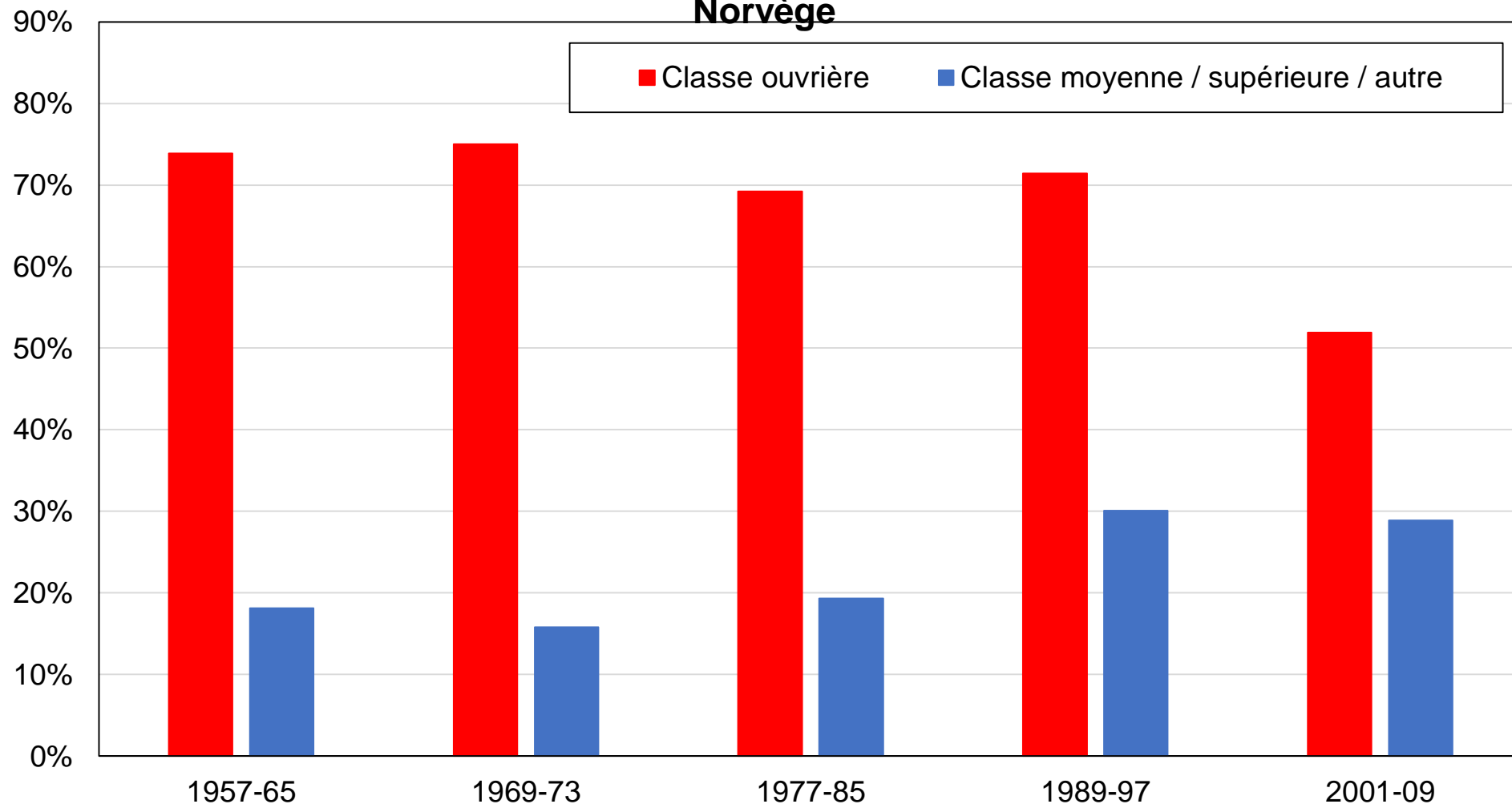

Source: calculs des auteurs à partir d'enquêtes post-électorales norvégiennes.

Note: le graphique montre la part des voix obtenue par les partis de gauche par classe sociale auto-identifiée. Cette variable n'est pas disponible dans les enquêtes des années 2010.

Tableau A1 - Structures des clivages politiques en Norvège, 2013-2017

	Part des voix (%)							
	Parti travailliste	Parti socialiste de gauche	Verts	Parti conservateur	Parti du progrès	Parti du centre	Parti populaire chrétien	Parti libéral
Diplôme								
Primaire	30%	5%	1%	25%	20%	8%	5%	3%
Secondaire	27%	4%	3%	29%	16%	9%	5%	4%
Supérieur	27%	8%	4%	30%	8%	5%	5%	8%
Revenu								
Bottom 50%	28%	6%	4%	25%	15%	8%	5%	5%
Middle 40%	30%	6%	3%	30%	11%	7%	3%	5%
Top 10%	20%	4%	1%	46%	11%	5%	1%	8%
Genre								
Femmes	30%	9%	3%	27%	10%	6%	6%	6%
Hommes	25%	4%	3%	31%	16%	8%	4%	5%
Âge								
20-39	25%	9%	5%	25%	12%	7%	5%	8%
40-59	28%	5%	2%	33%	12%	7%	4%	5%
60+	30%	4%	1%	27%	15%	8%	8%	4%
Religion								
Sans religion	30%	16%	7%	18%	7%	3%	3%	7%
Catholiques	9%	9%	0%	49%	14%	4%	10%	0%
Protestants	27%	4%	2%	31%	14%	8%	5%	5%
Musulmans	59%	11%	0%	13%	5%	0%	4%	4%
Autres	15%	6%	9%	17%	6%	2%	25%	9%

Source: calculs des auteurs à partir d'enquêtes post-électorales norvégiennes.

Note: le tableau montre la part des voix moyenne obtenue par le Parti travailliste, le Parti socialiste de gauche, le Parti conservateur, le Parti de l'environnement - Les Verts, le Parti du

Graphique AA1 - Résultats d'élections par groupe en Norvège, 1945-2017

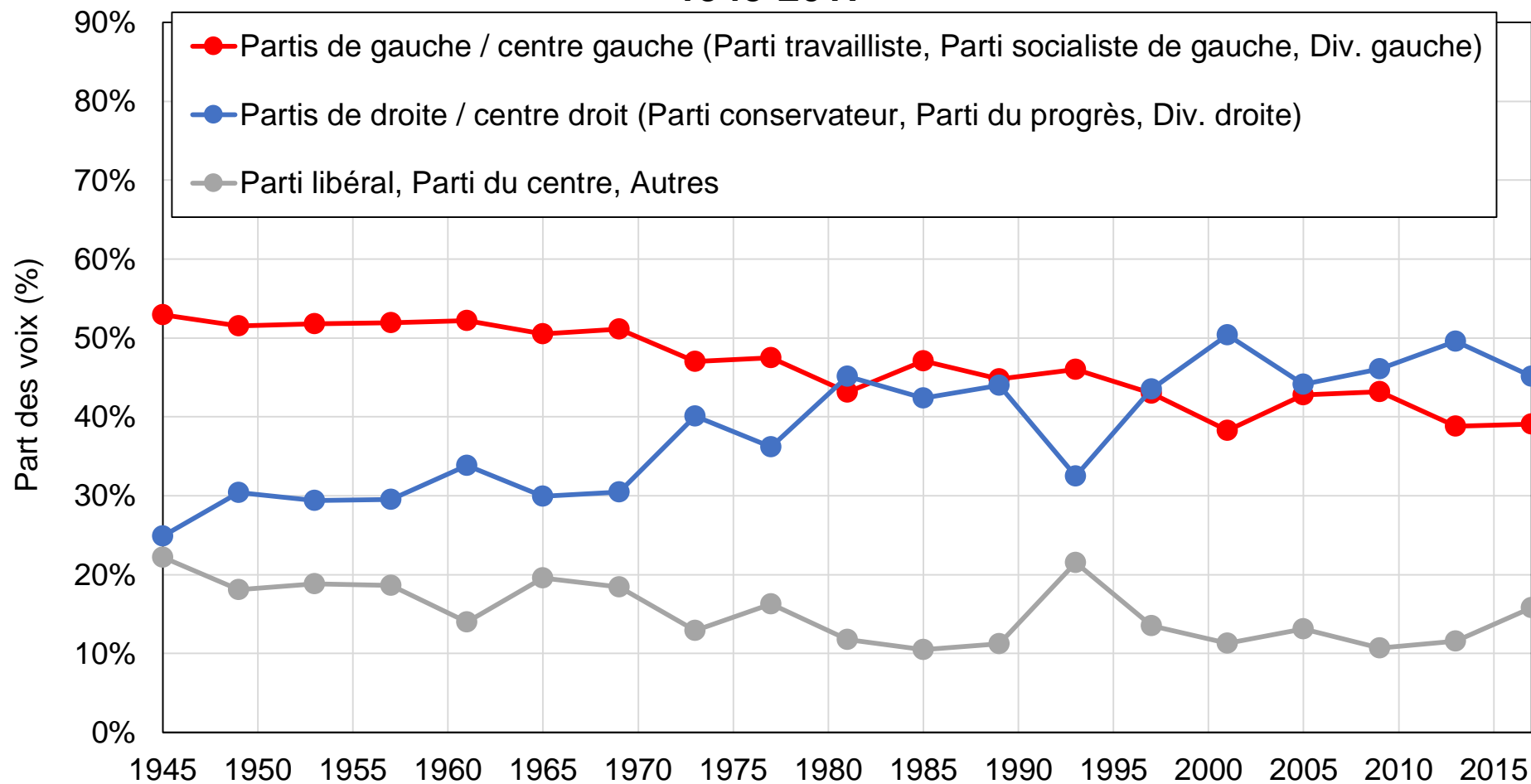

Source: calculs des auteurs à partir des résultats d'élections officiels.

Note: le graphique montre la part des voix obtenue par un ensemble de partis ou de groupes de partis norvégiens aux élections générales entre 1945 et 2017.

Graphique AA2 - Composition de l'électorat par niveau de diplôme en Norvège

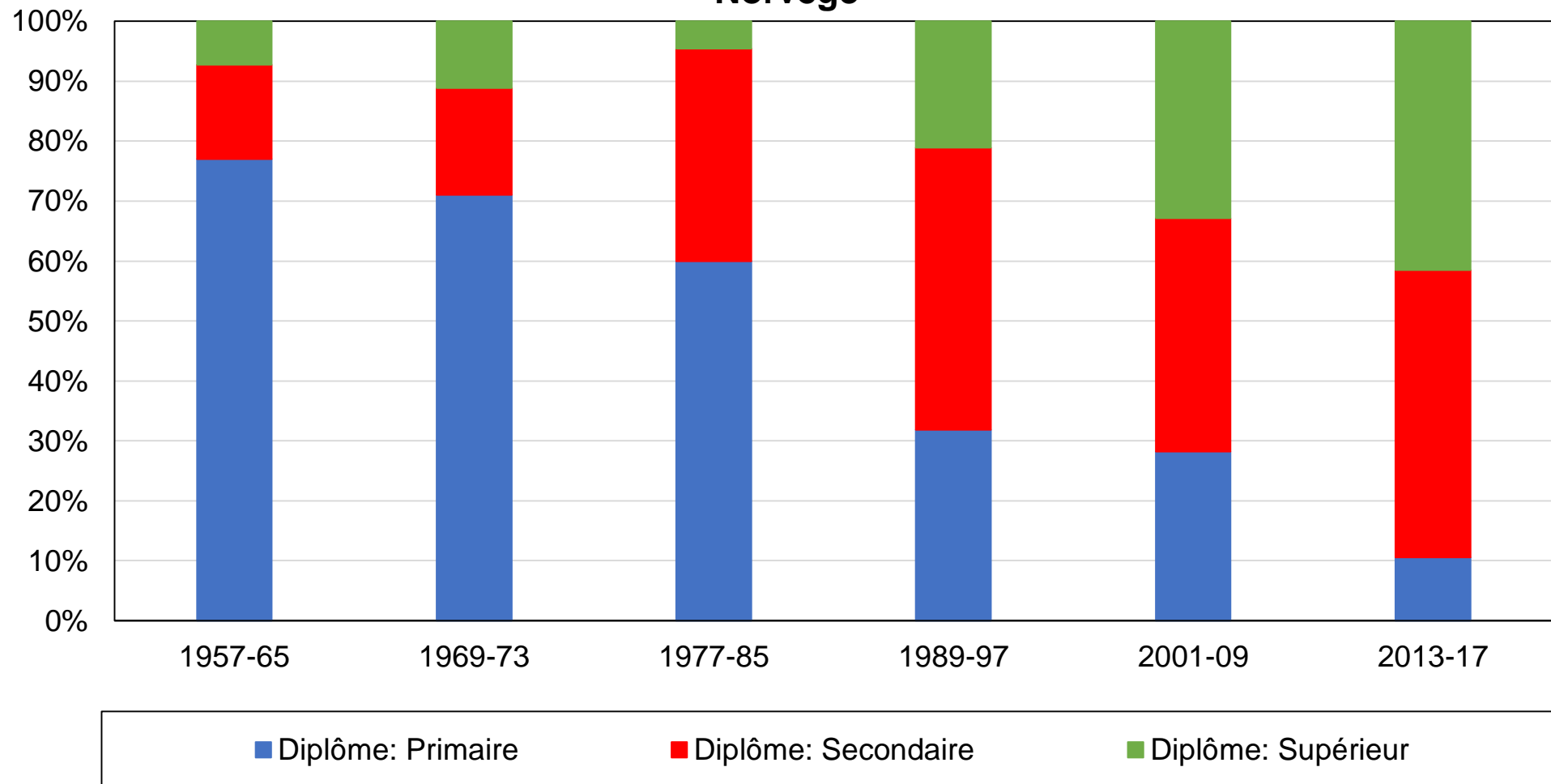

Source: calculs des auteurs à partir d'enquêtes post-électorales norvégiennes.

Note: le graphique montre la composition de l'électorat norvégien par niveau de diplôme.

Graphique AA3 - Composition de l'emploi dans le secteur public par genre en Norvège

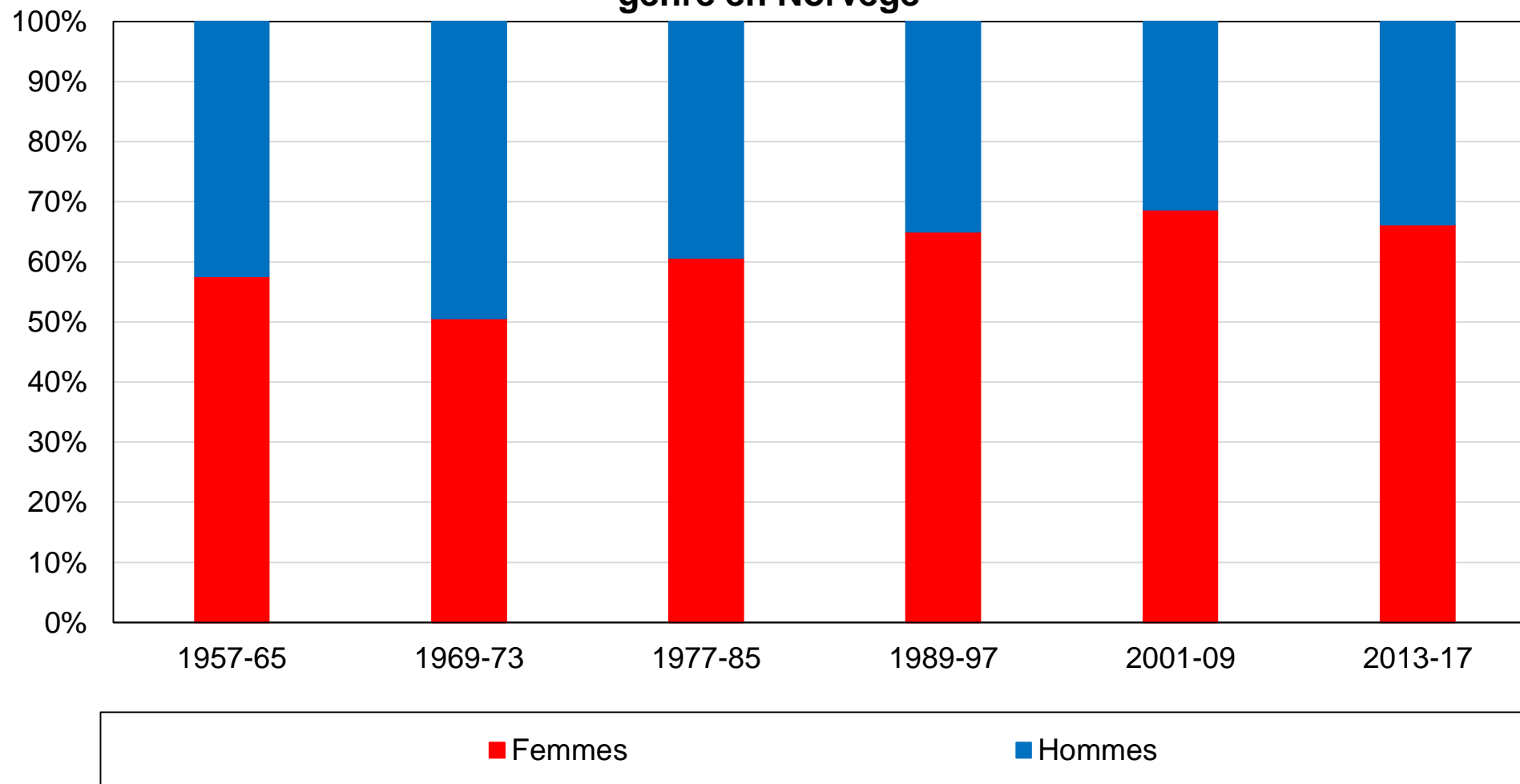

Source: calculs des auteurs à partir d'enquêtes post-électorales norvégiennes.

Note: le graphique montre la composition de l'emploi dans le secteur public par genre en Norvège.

Graphique AB1 - Vote de gauche par niveau de diplôme en Norvège

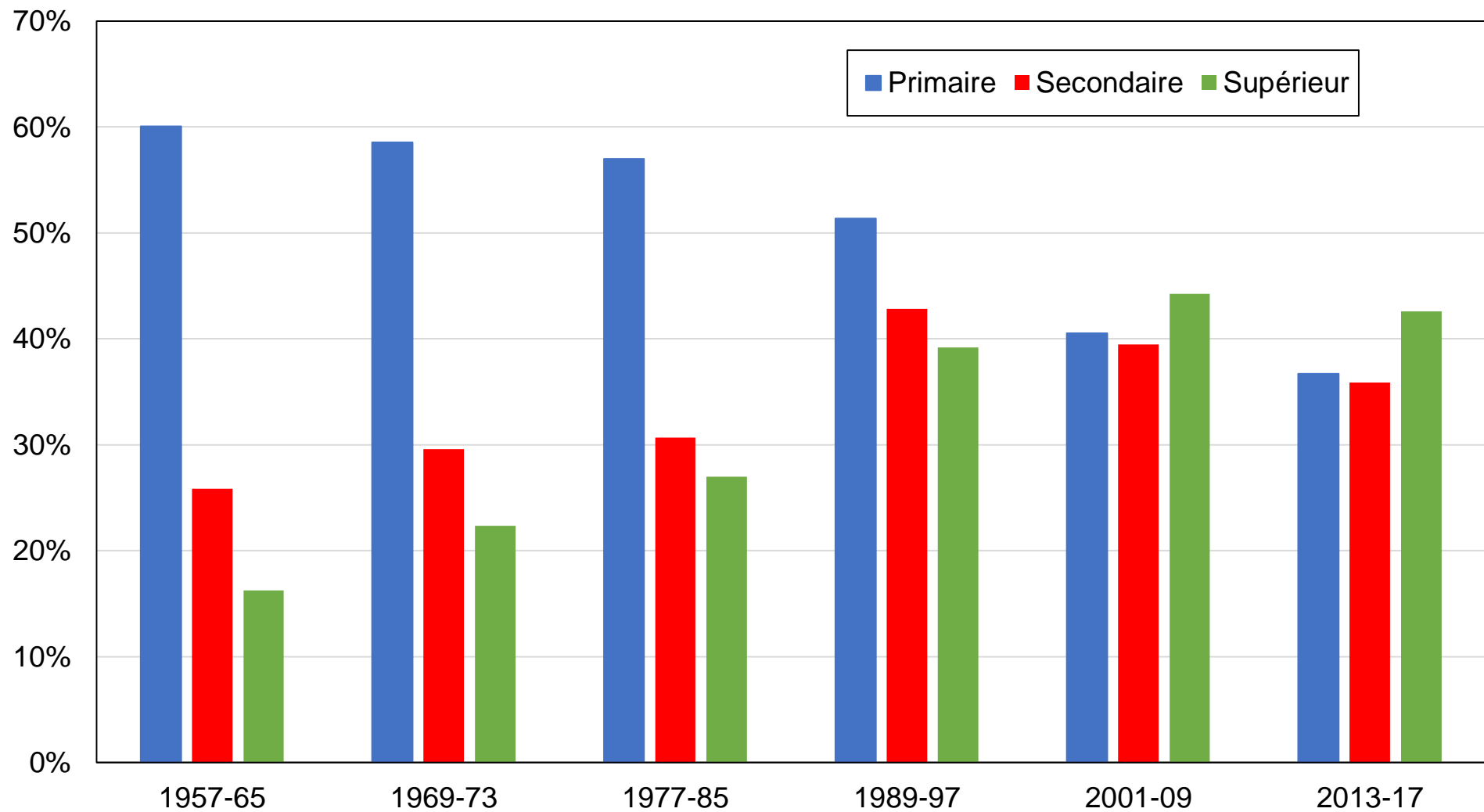

Source: calculs des auteurs à partir d'enquêtes post-électorales norvégiennes.

Note: le graphique montre la part des voix obtenue par les partis de gauche par niveau de diplôme.

**Graphique AB2 - Vote de gauche par décile de revenu en Norvège
(barres)**

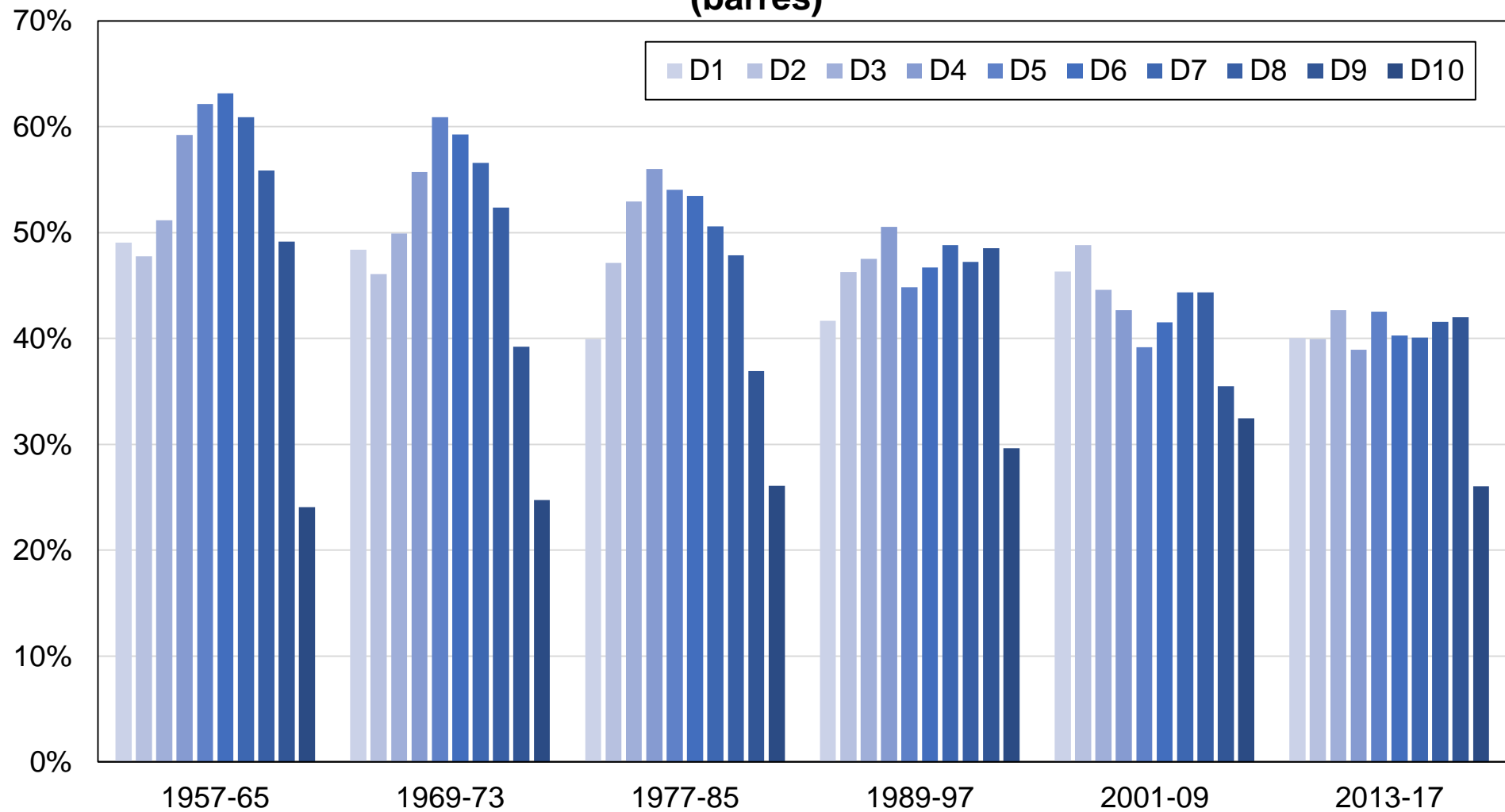

Source: calculs des auteurs à partir d'enquêtes post-électorales norvégiennes.

Note: le graphique montre la part des voix obtenue par les partis de gauche par décile de revenu.

**Graphique AB3 - Vote de gauche par décile de revenu en Norvège
(lignes)**

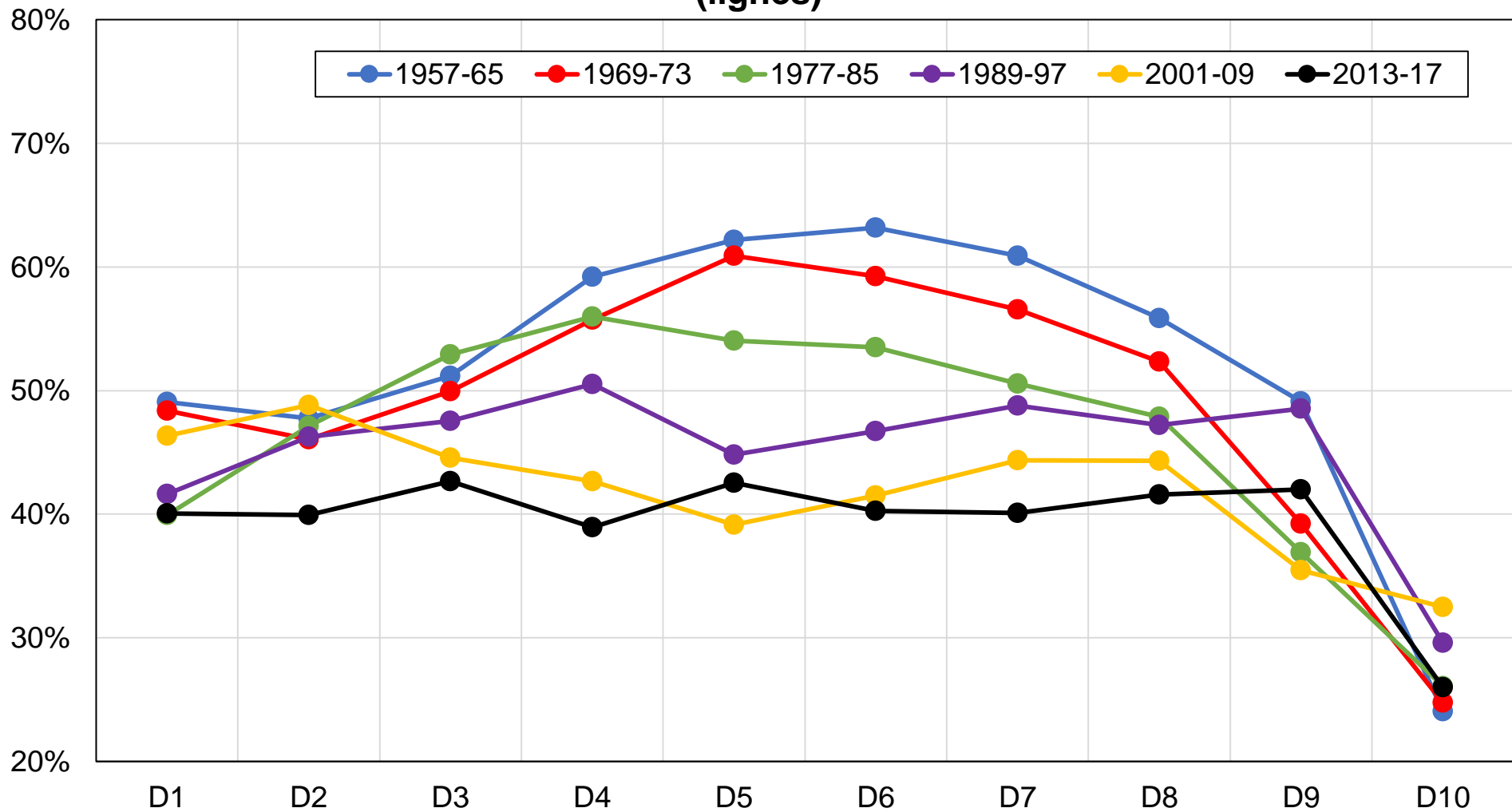

Source: calculs des auteurs à partir d'enquêtes post-électorales norvégiennes.

Note: le graphique montre la part des voix obtenue par les partis de gauche par décile de revenu.

Graphique AB4 - Vote de gauche par groupe de revenu en Norvège

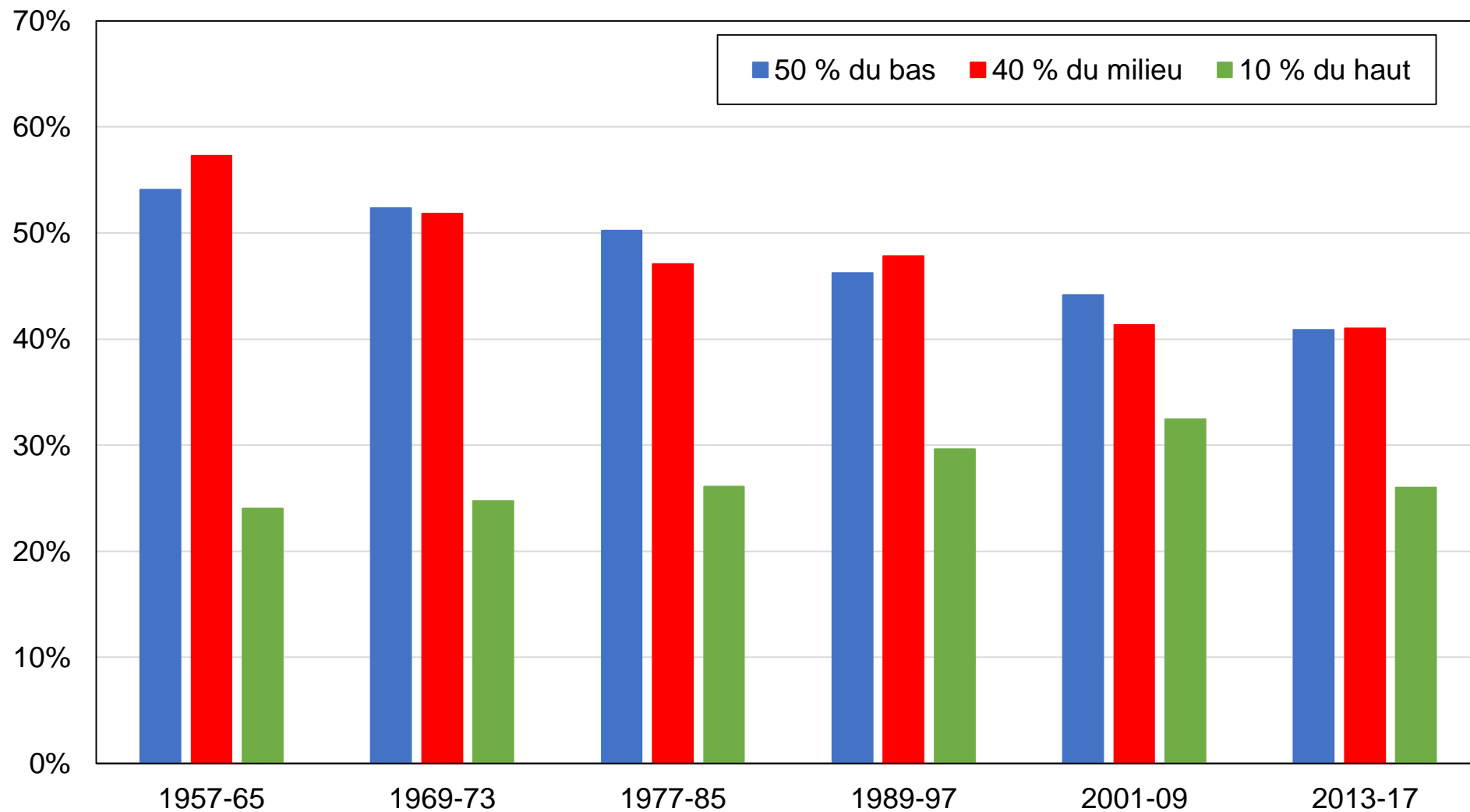

Source: calculs des auteurs à partir d'enquêtes post-électorales norvégiennes.

Note: le graphique montre la part des voix obtenue par les partis de gauche par groupe de revenu.

Graphique AB5 - Vote de gauche par fréquentation des églises en Norvège

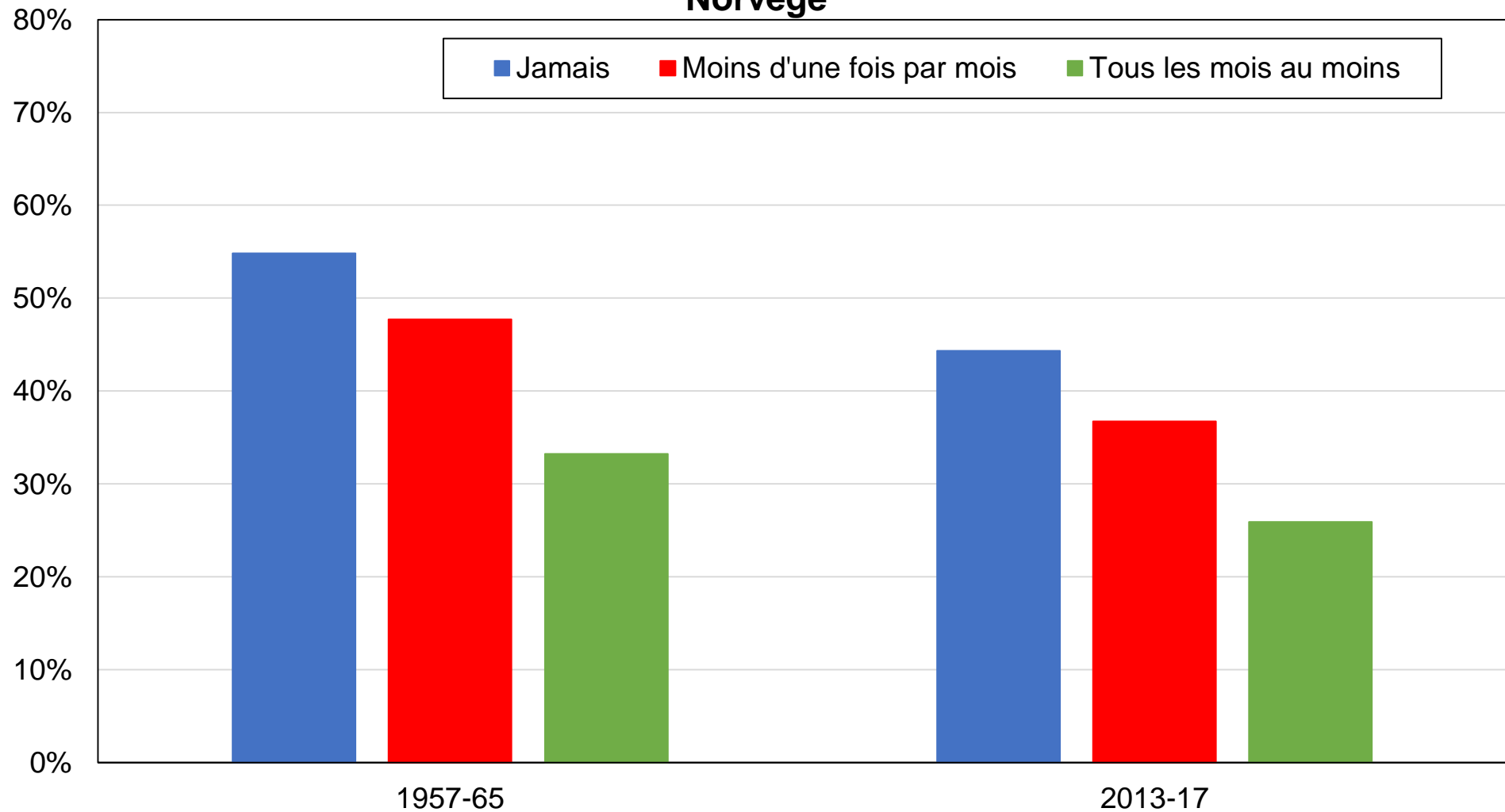

Source: calculs des auteurs à partir d'enquêtes post-électorales norvégiennes.

Note: le graphique montre la part des voix obtenue par les partis de gauche par niveau de fréquentation des églises.

Graphique AB6 - Vote de gauche par appartenance religieuse en Norvège

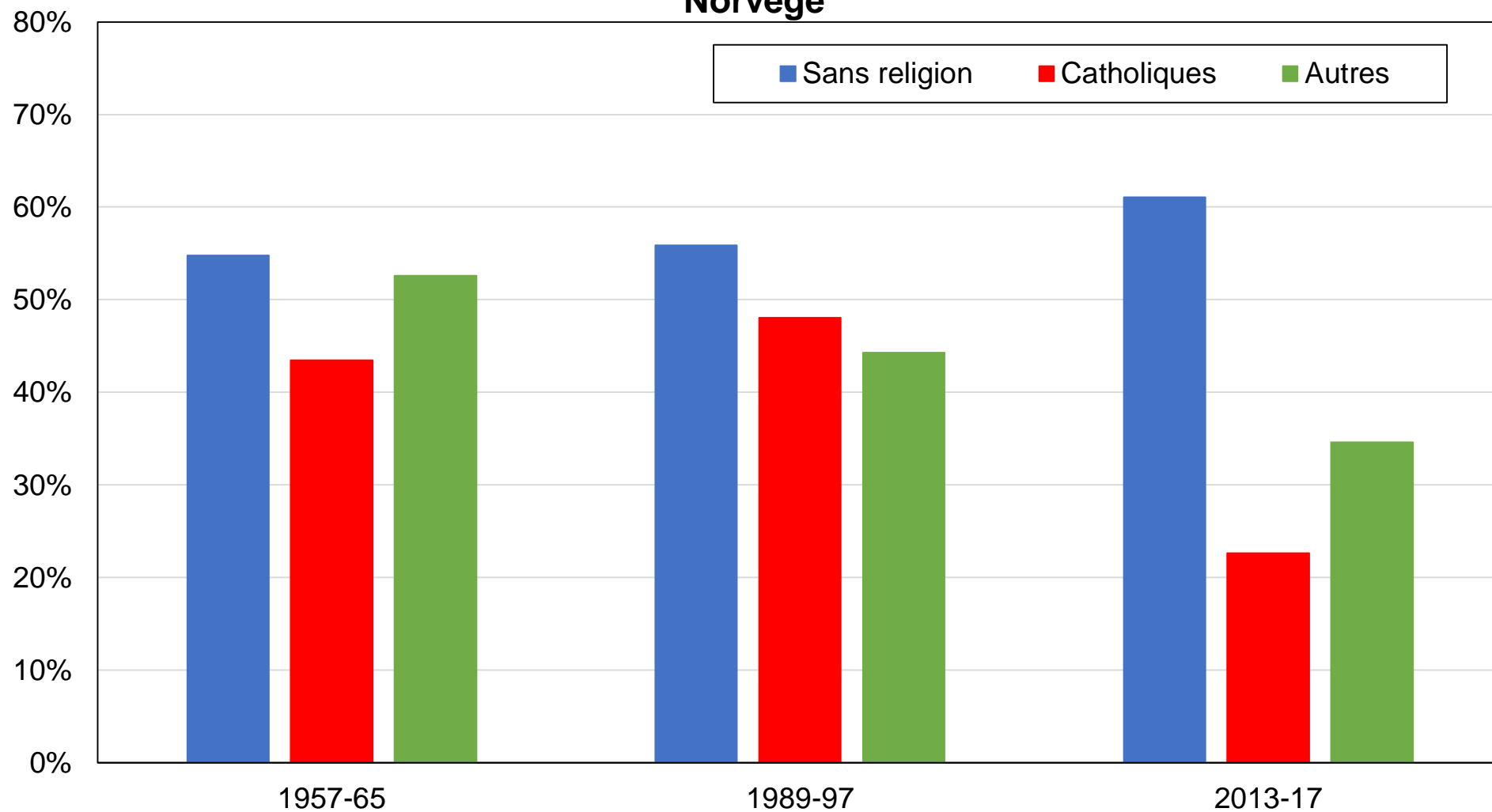

Source: calculs des auteurs à partir d'enquêtes post-électorales norvégiennes.

Note: le graphique montre la part des voix obtenue par les partis de gauche par appartenance religieuse.

Graphique AB7 - Vote de gauche par appartenance religieuse en Norvège, 2013-2017

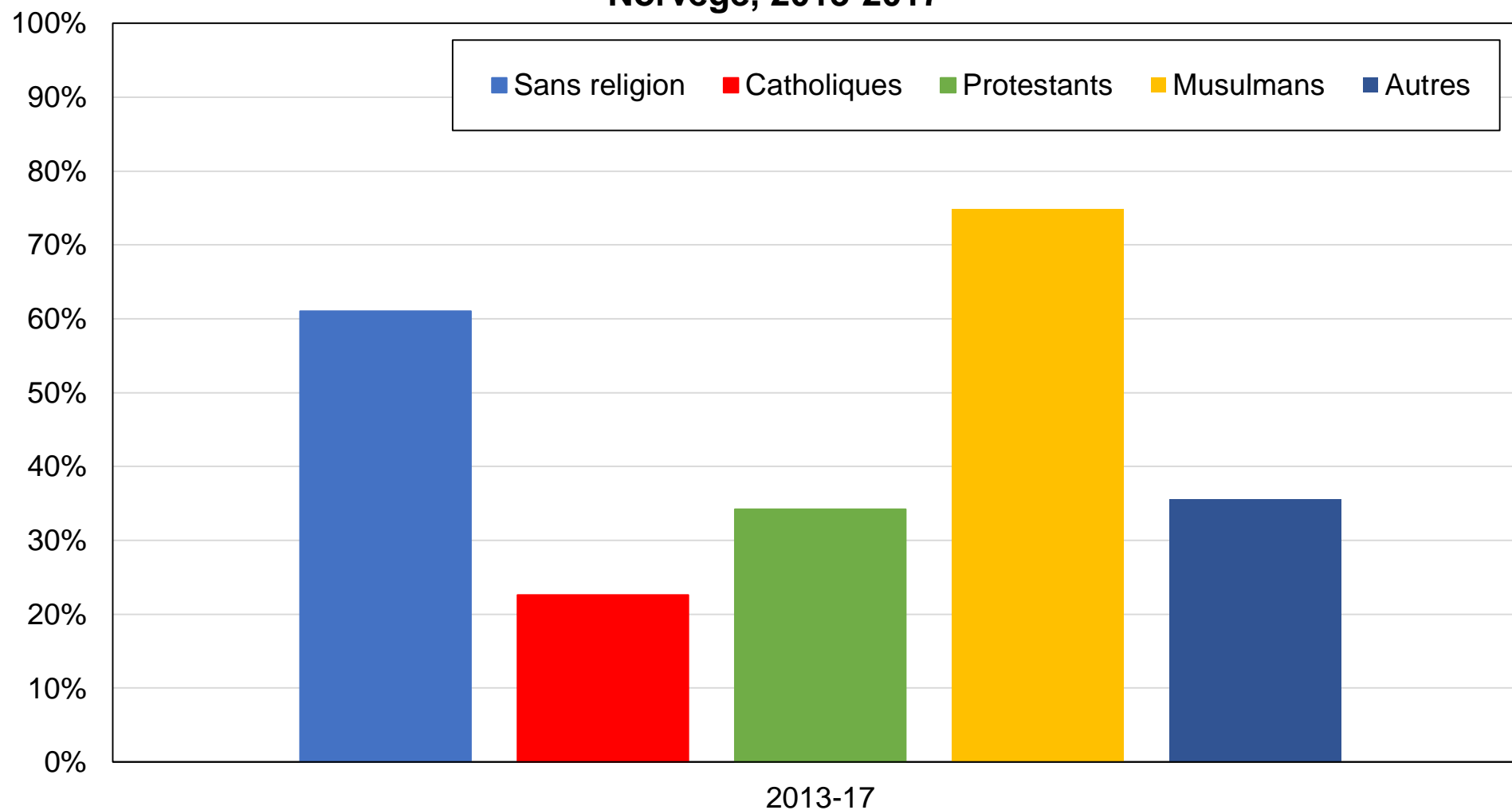

Source: calculs des auteurs à partir d'enquêtes post-électorales norvégiennes.

Note: le graphique montre la part des voix obtenue par les partis de gauche par appartenance religieuse au cours de la dernière décennie.

Graphique AB8 - Vote de gauche par localisation rurale/urbaine en Norvège

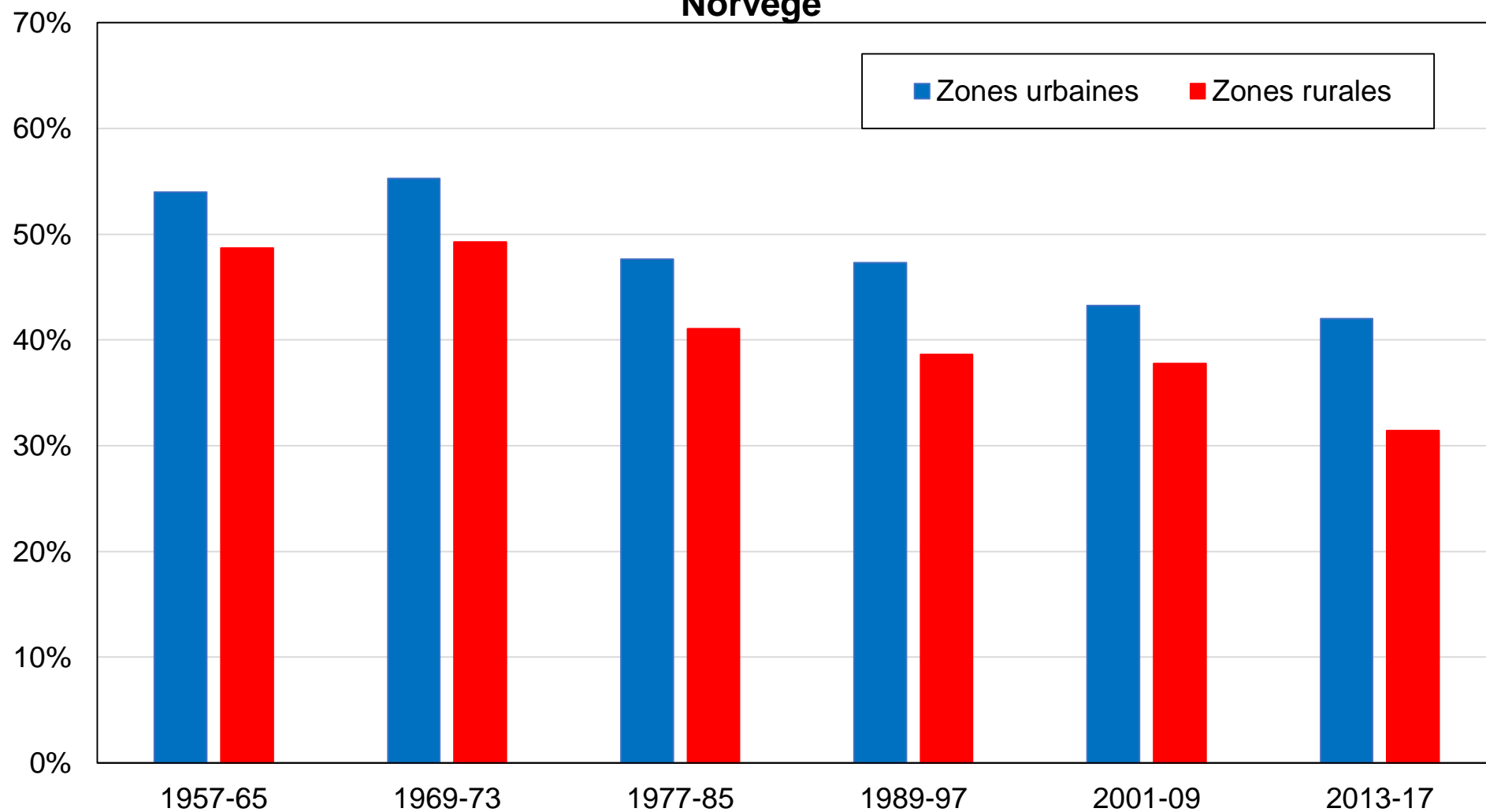

Source: calculs des auteurs à partir d'enquêtes post-électorales norvégiennes.

Note: le graphique montre la part des voix obtenue par les partis de gauche par localisation rurale/urbaine.

Graphique AB9 - Vote de gauche par région en Norvège

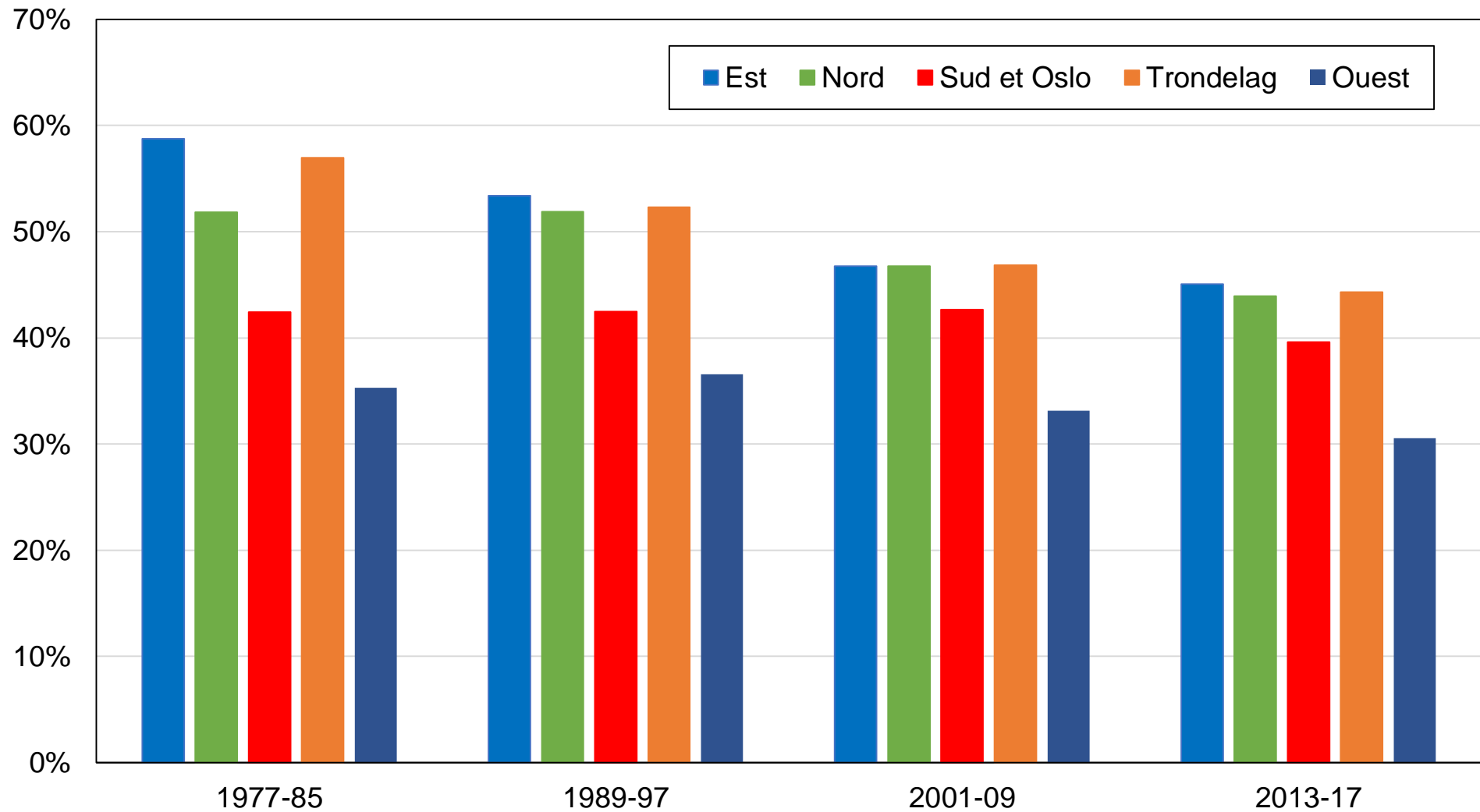

Source: calculs des auteurs à partir d'enquêtes post-électorales norvégiennes.

Note: le graphique montre la part des voix obtenue par les partis de gauche par région.

Graphique AB10 - Vote de gauche par genre en Norvège

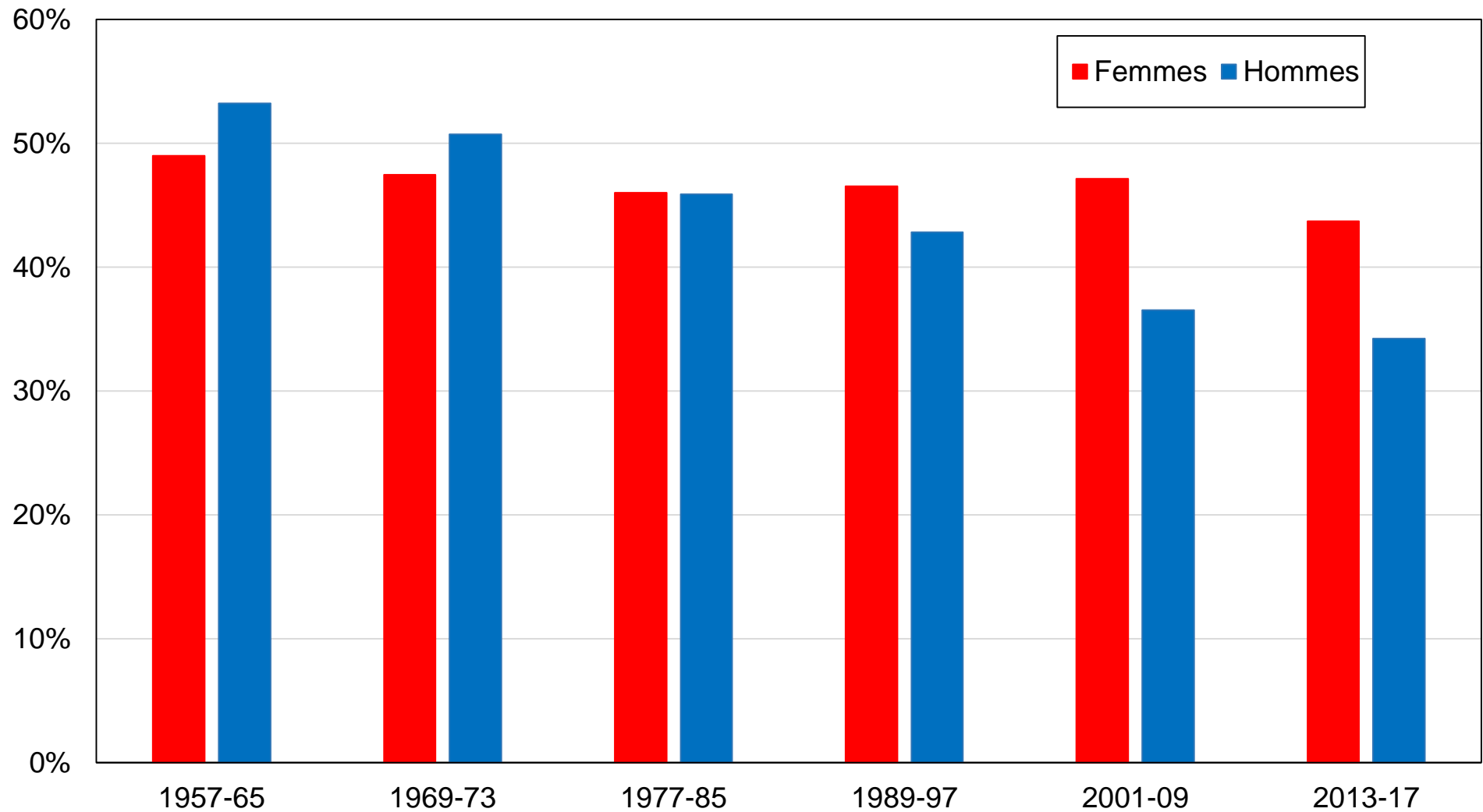

Source: calculs des auteurs à partir d'enquêtes post-électorales norvégiennes.

Note: le graphique montre la part des voix obtenue par les partis de gauche par genre.

Graphique AB11 - Vote de gauche par secteur d'emploi en Norvège

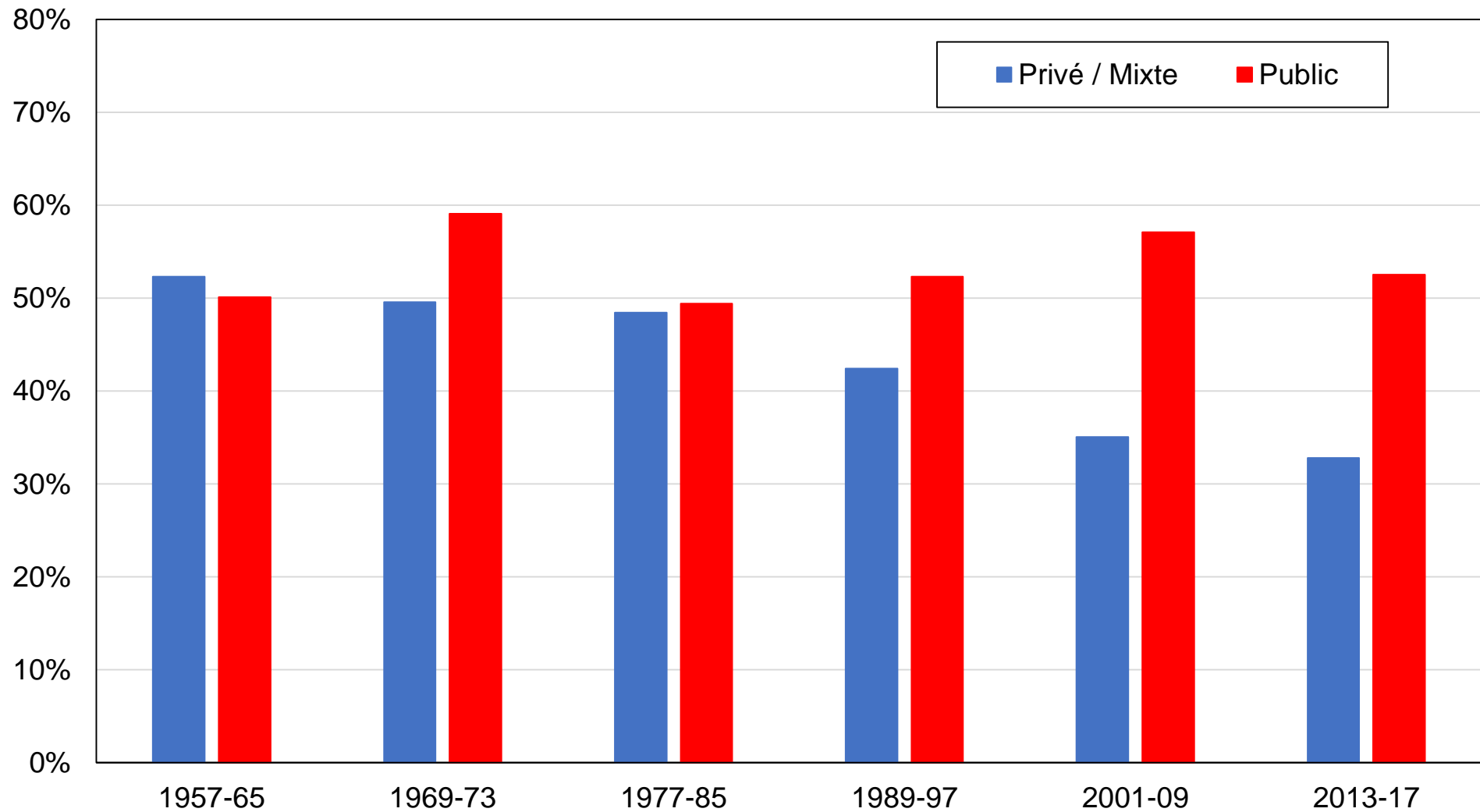

Source: calculs des auteurs à partir d'enquêtes post-électorales norvégiennes.

Note: le graphique montre la part des voix obtenue par les partis de gauche par secteur d'emploi.

Graphique AB12 - Vote de gauche par statut marital en Norvège

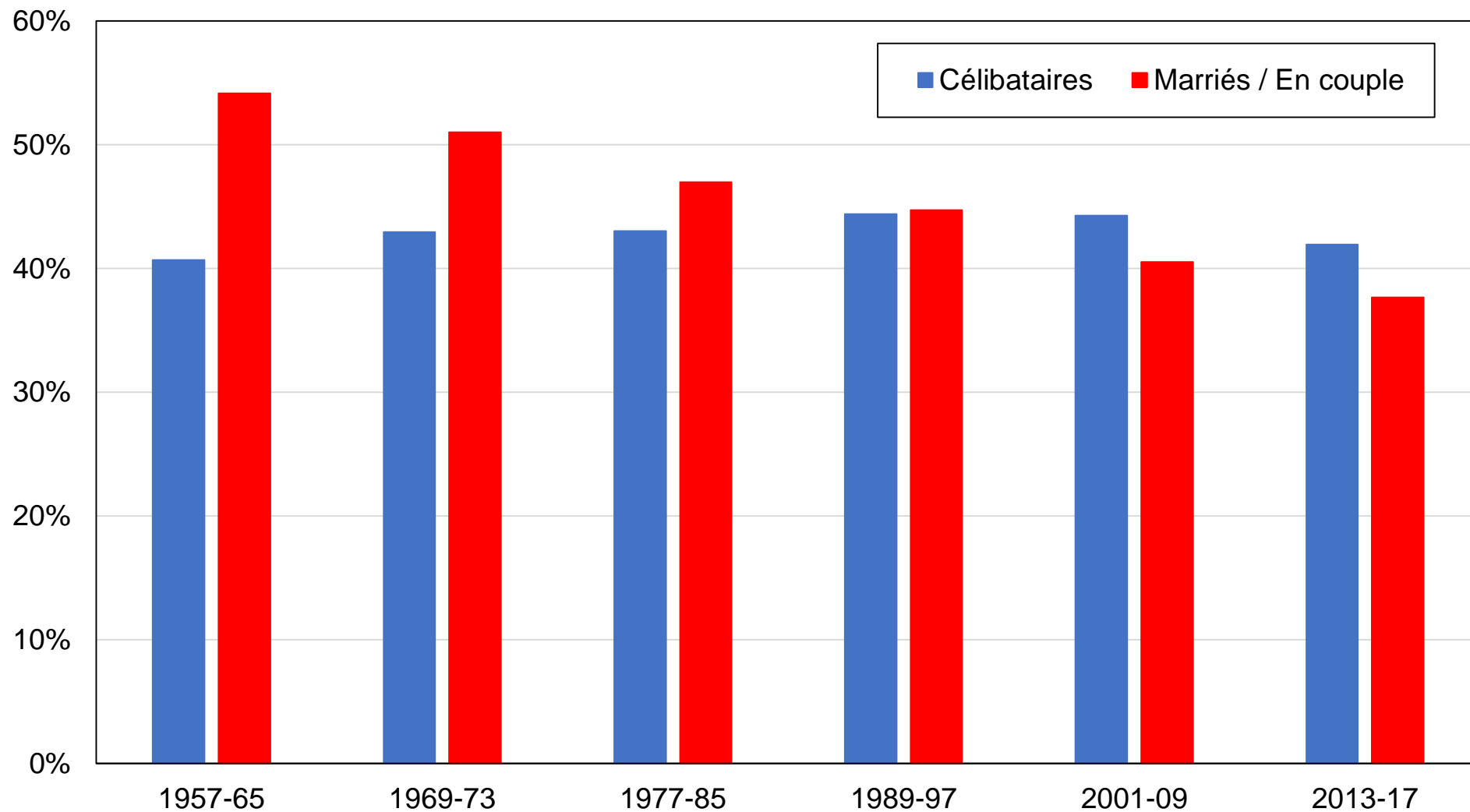

Source: calculs des auteurs à partir d'enquêtes post-électorales norvégiennes.

Note: le graphique montre la part des voix obtenue par les partis de gauche par statut marital.

Graphique AB13 - Vote de gauche par tranche d'âge en Norvège

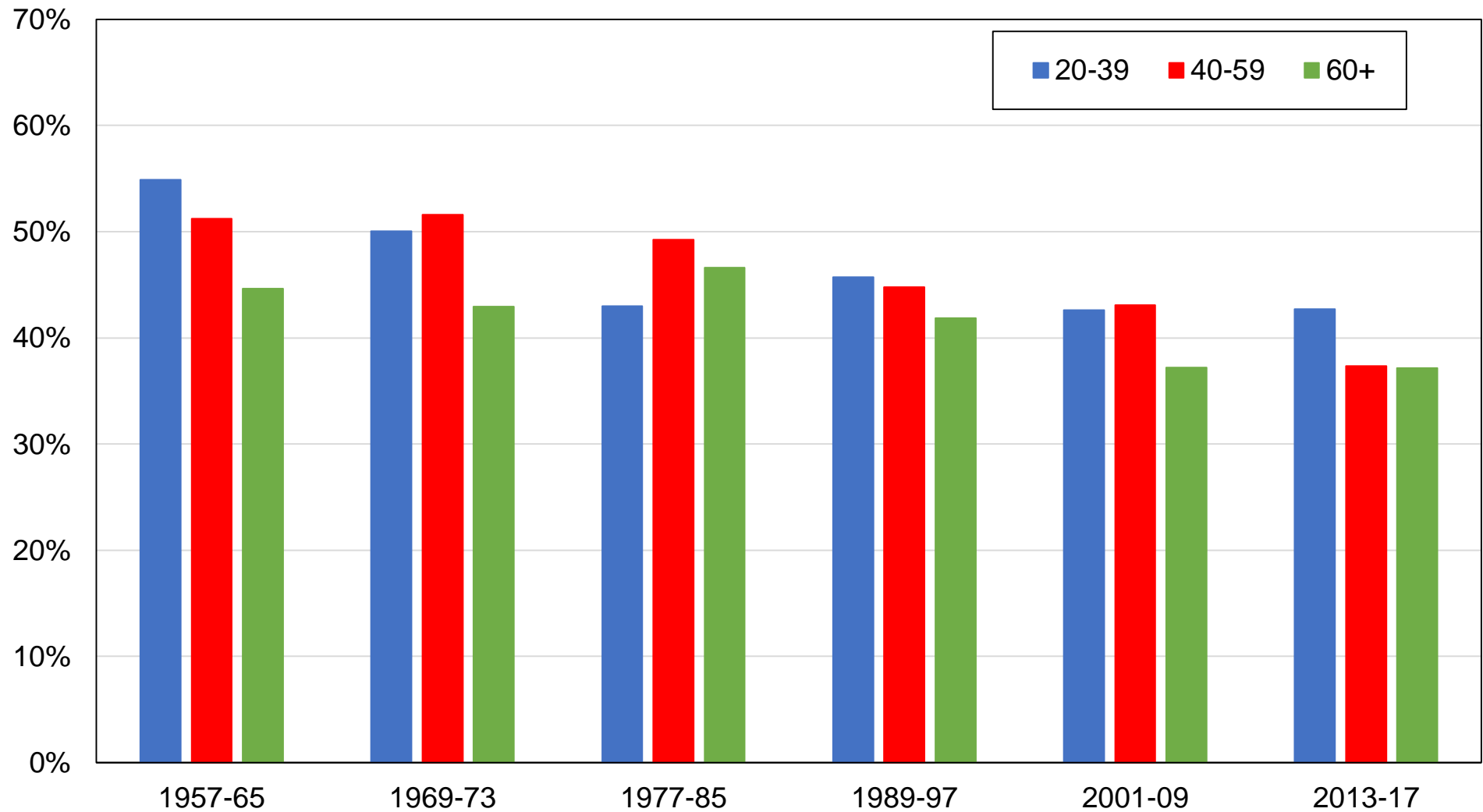

Source: calculs des auteurs à partir d'enquêtes post-électorales norvégiennes.

Note: le graphique montre la part des voix obtenue par les partis de gauche par tranche d'âge.

Graphique AB14 - Vote de gauche par situation d'emploi en Norvège

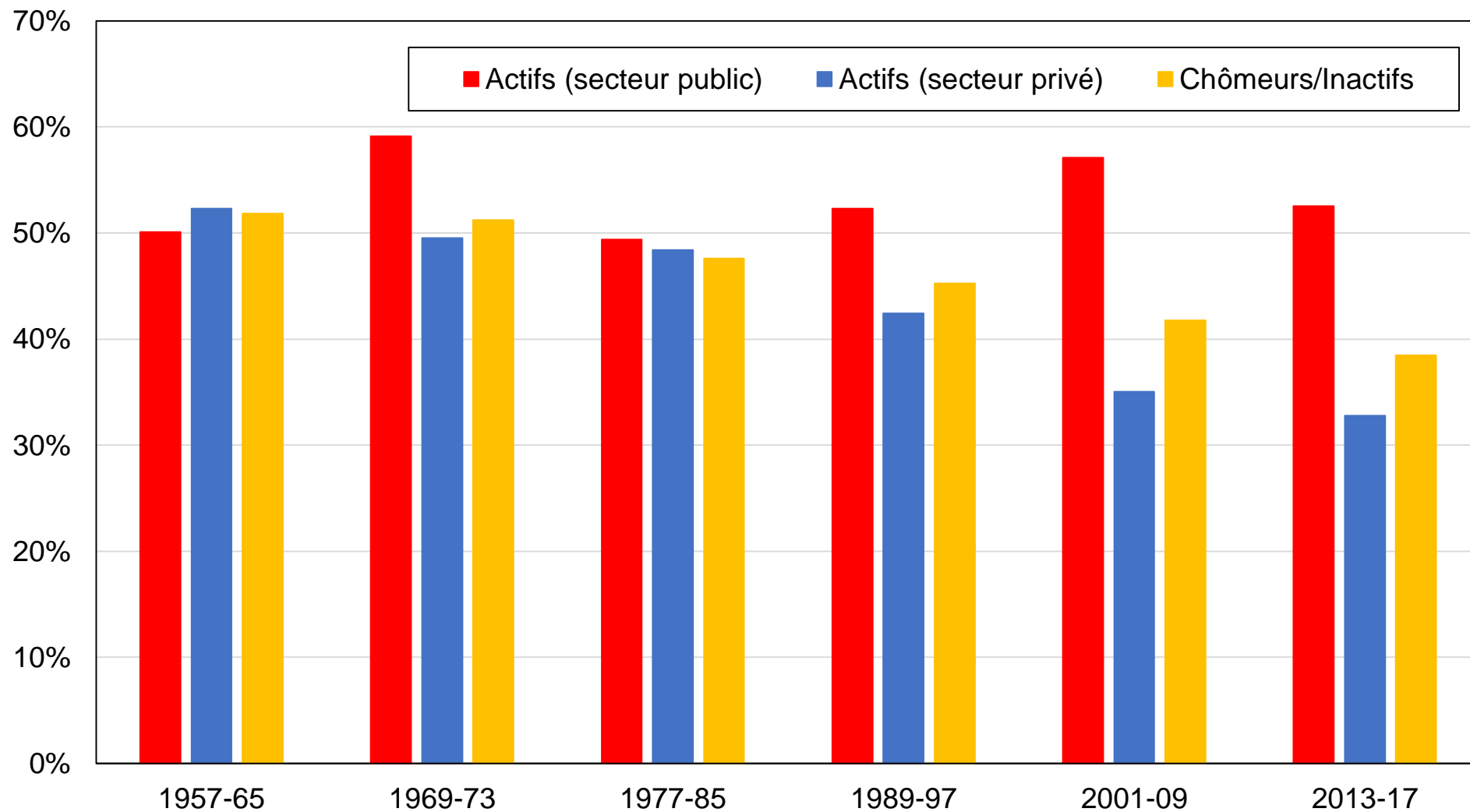

Source: calculs des auteurs à partir d'enquêtes post-électorales norvégiennes.

Note: le graphique montre la part des voix obtenue par les partis de gauche par situation d'emploi.

Graphique AB15 - Vote the left by union membership en Norvège

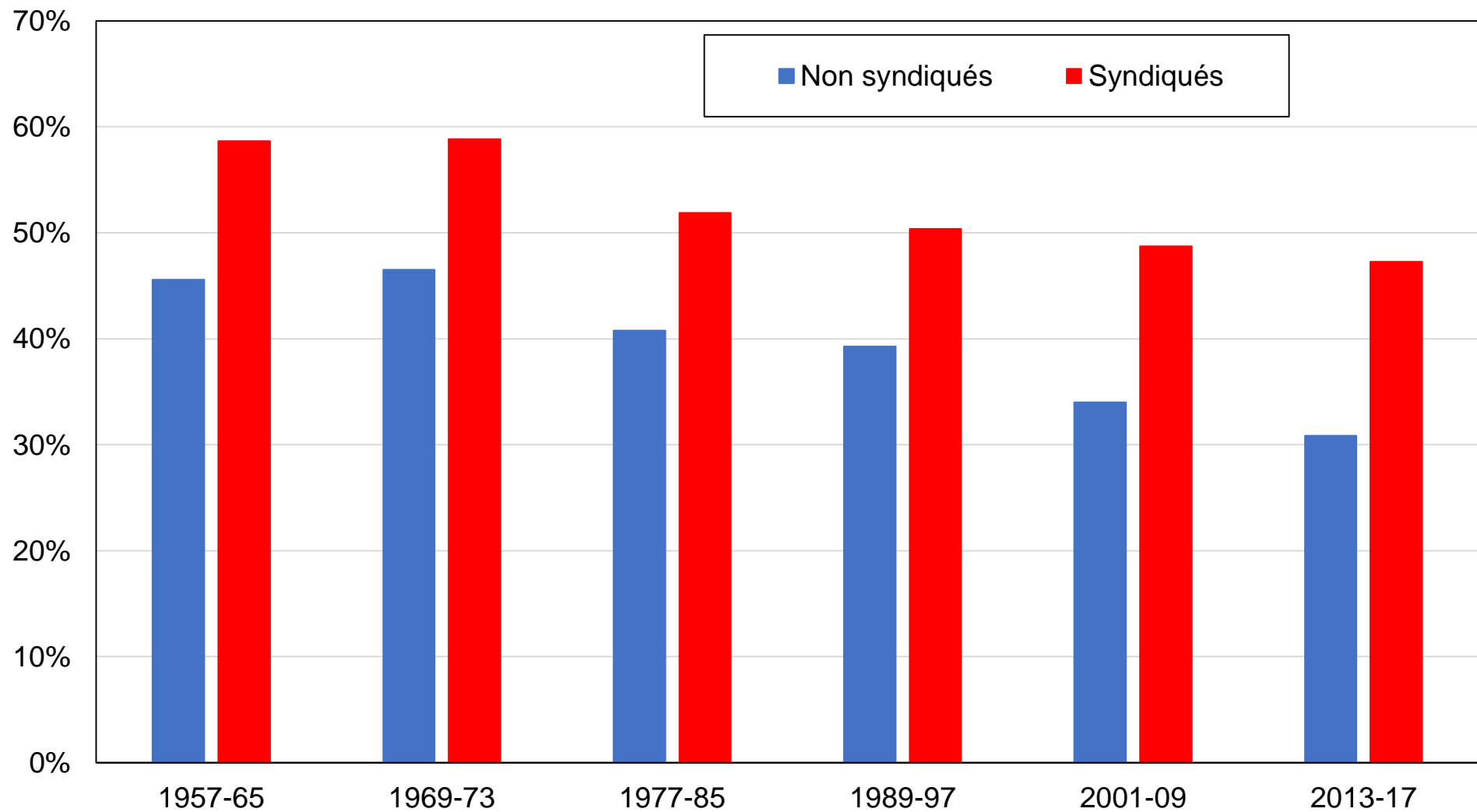

Source: calculs des auteurs à partir d'enquêtes post-électorales norvégiennes.

Note: le graphique montre la part des voix obtenue par les partis de gauche par appartenance syndicale.

Graphique AB16 - Vote de gauche parmi les électeurs les plus diplômés et les plus aisés en Norvège, après contrôles

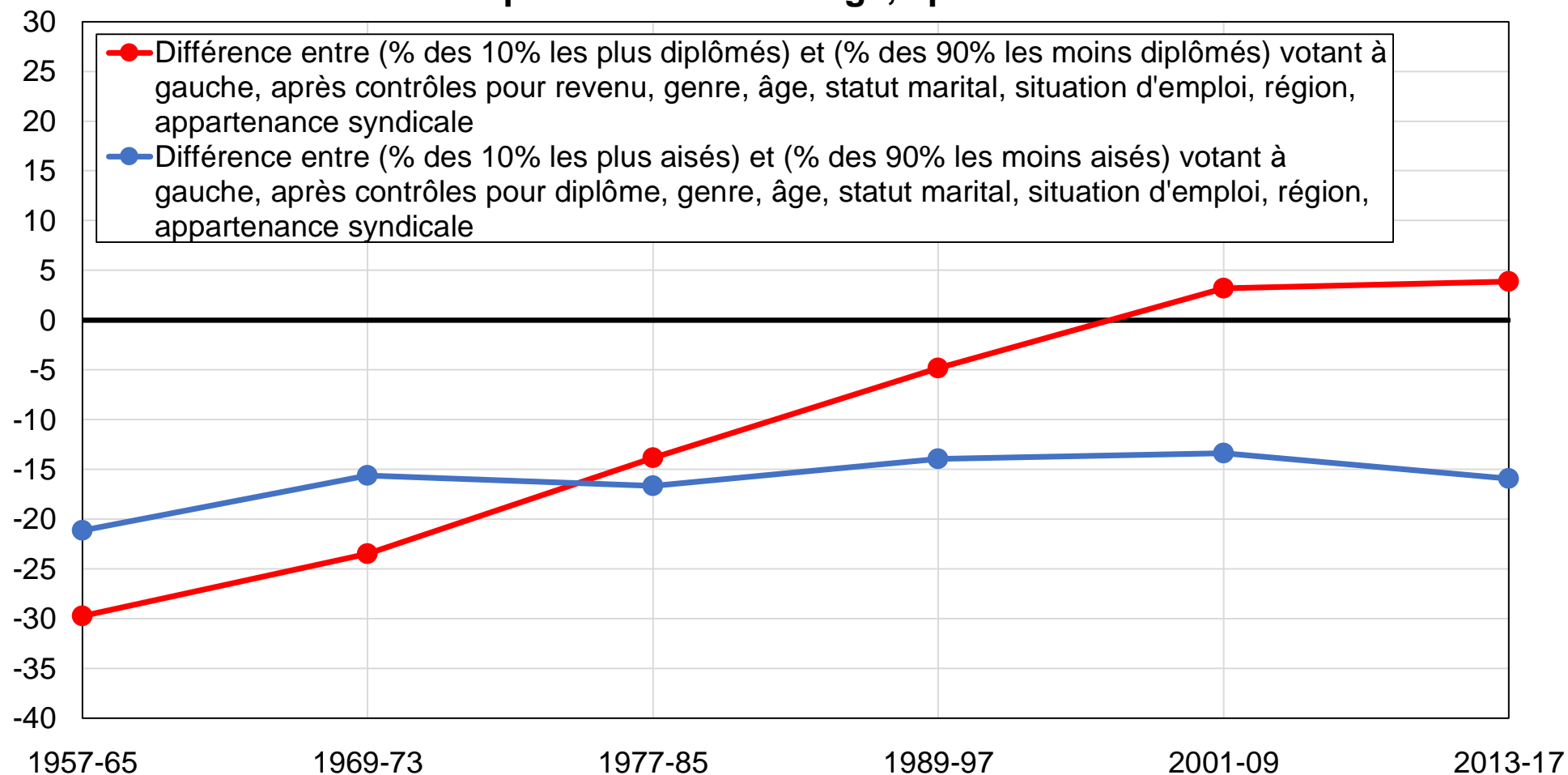

Source: calculs des auteurs à partir d'enquêtes post-électorales norvégiennes.

Note: le graphique montre l'évolution du soutien relatif aux partis de gauche parmi les électeurs les plus aisés et les électeurs les plus diplômés, après contrôles.

Graphique AB17 - Vote de gauche parmi les diplômés du supérieur en Norvège

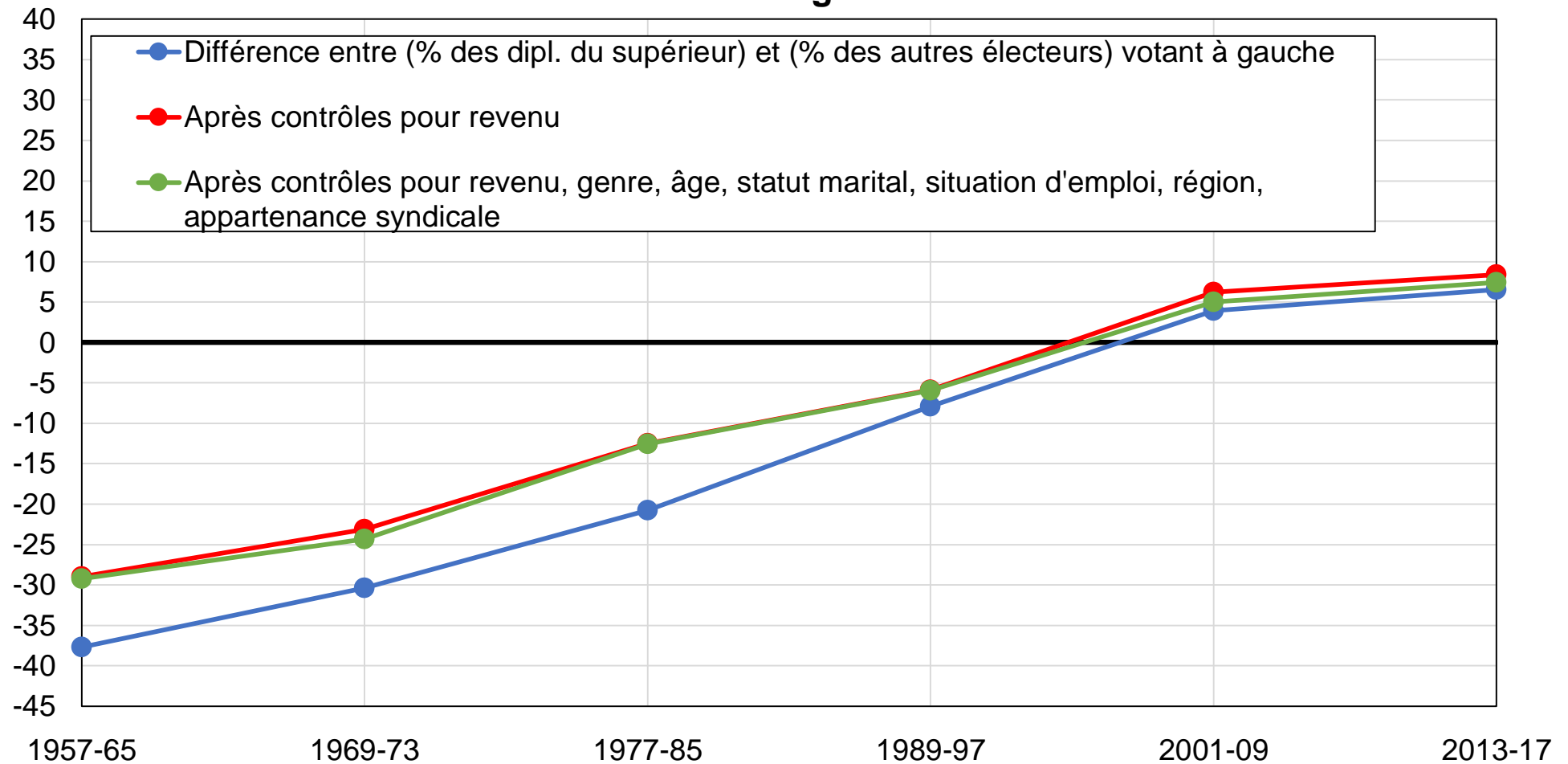

Source: calculs des auteurs à partir d'enquêtes post-électorales norvégiennes.

Note: le graphique montre la différence entre la part des diplômés du supérieur et la part des autres électeurs votant pour les partis de gauche, avant et après contrôles.

Graphique AB18 - Vote de gauche parmi les électeurs les plus diplômés en Norvège

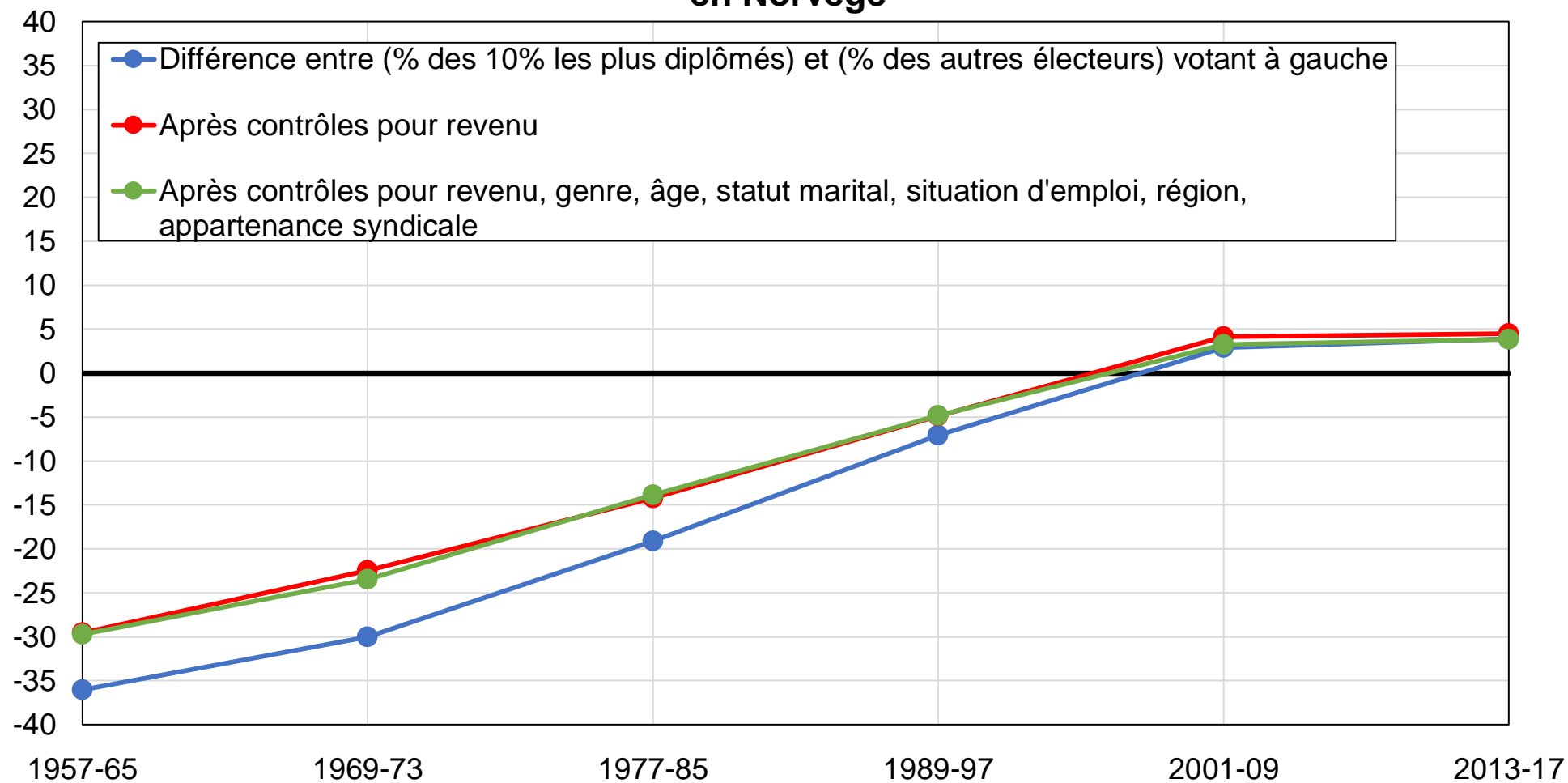

Source: calculs des auteurs à partir d'enquêtes post-électorales norvégiennes.

Note: le graphique montre la différence entre la part des 10 % d'électeurs les plus diplômés et la part des autres électeurs votant pour les partis de gauche, avant et après contrôles.

Graphique AB19 - Vote de gauche parmi les électeurs diplômés du primaire en Norvège

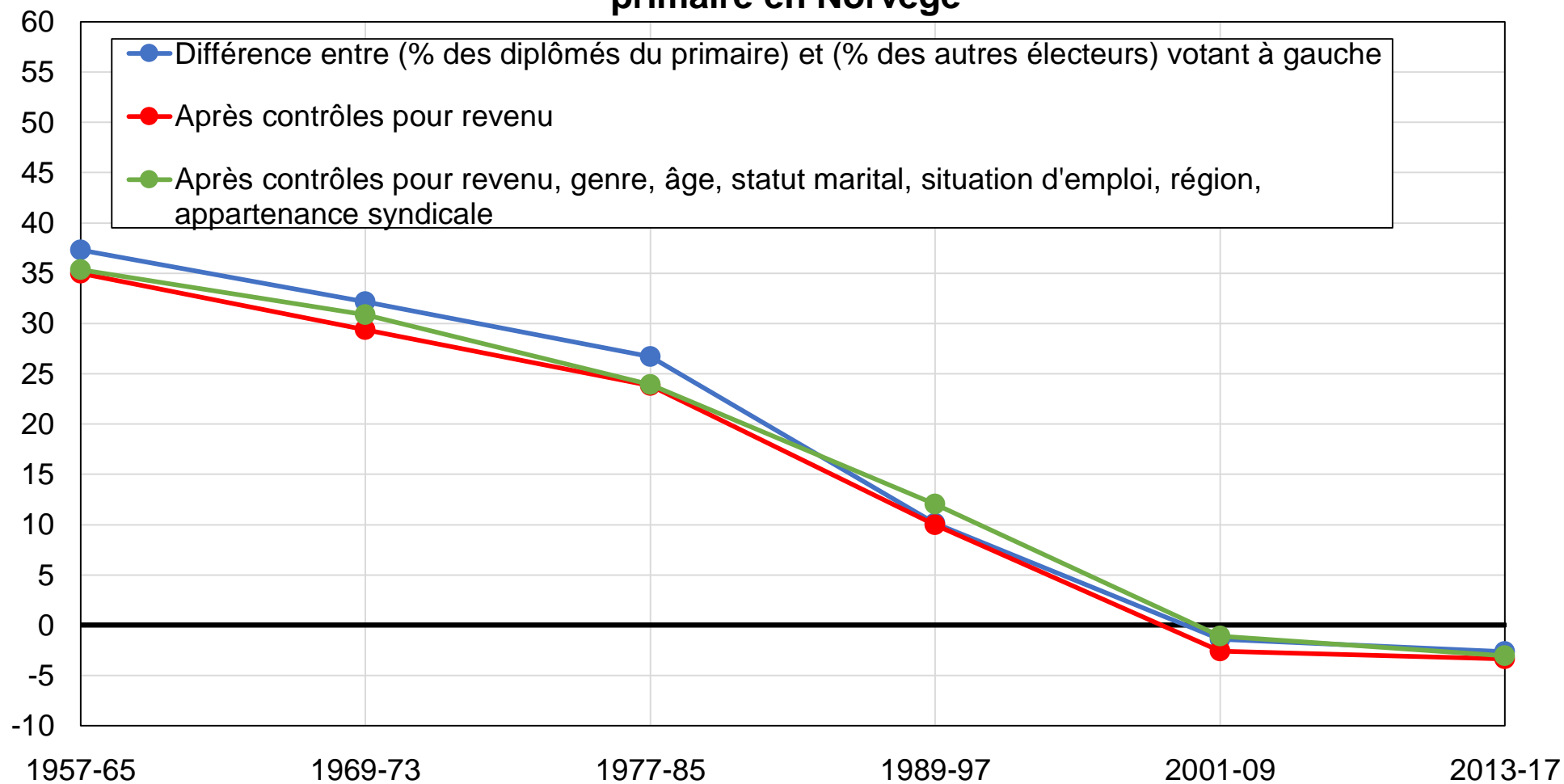

Source: calculs des auteurs à partir d'enquêtes post-électorales norvégiennes.

Note: le graphique montre la différence entre la part des électeurs diplômés du primaire et la part des autres électeurs votant pour les partis de gauche, avant et après contrôles.

Graphique AB20 - Vote de gauche parmi les électeurs les plus aisés en Norvège

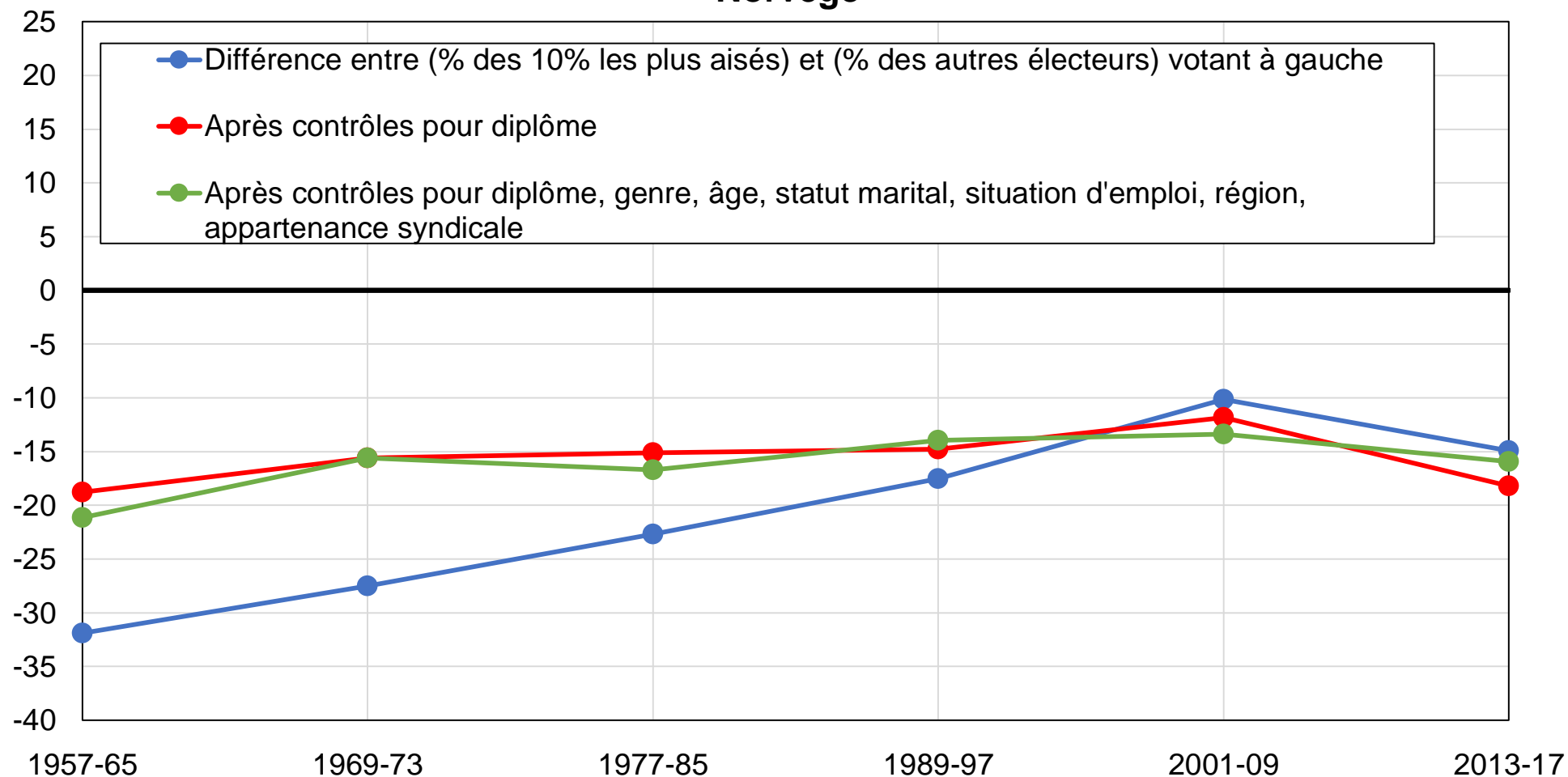

Source: calculs des auteurs à partir d'enquêtes post-électorales norvégiennes.

Note: le graphique montre la différence entre la part des 10 % d'électeurs les plus aisés et la part des autres électeurs votant pour les partis de gauche, avant et après contrôles.

Graphique AB21 - Vote de gauche parmi les femmes en Norvège

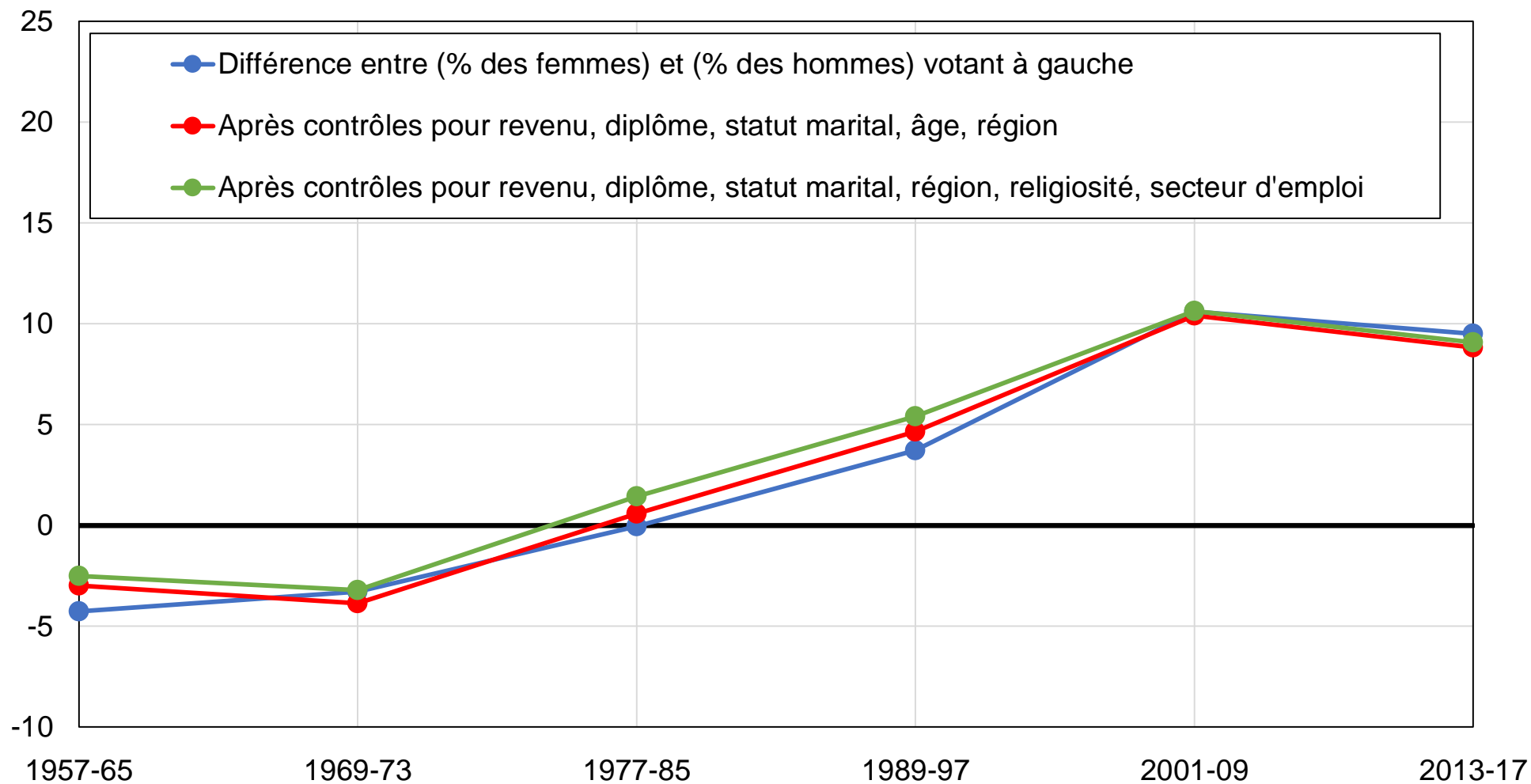

Source: calculs des auteurs à partir d'enquêtes post-électorales norvégiennes.

Note: le graphique montre la différence entre la part des femmes et la part des hommes votant pour les partis de gauche, avant et après contrôles.

Graphique AB22 - Vote de gauche parmi les électeurs syndiqués en Norvège

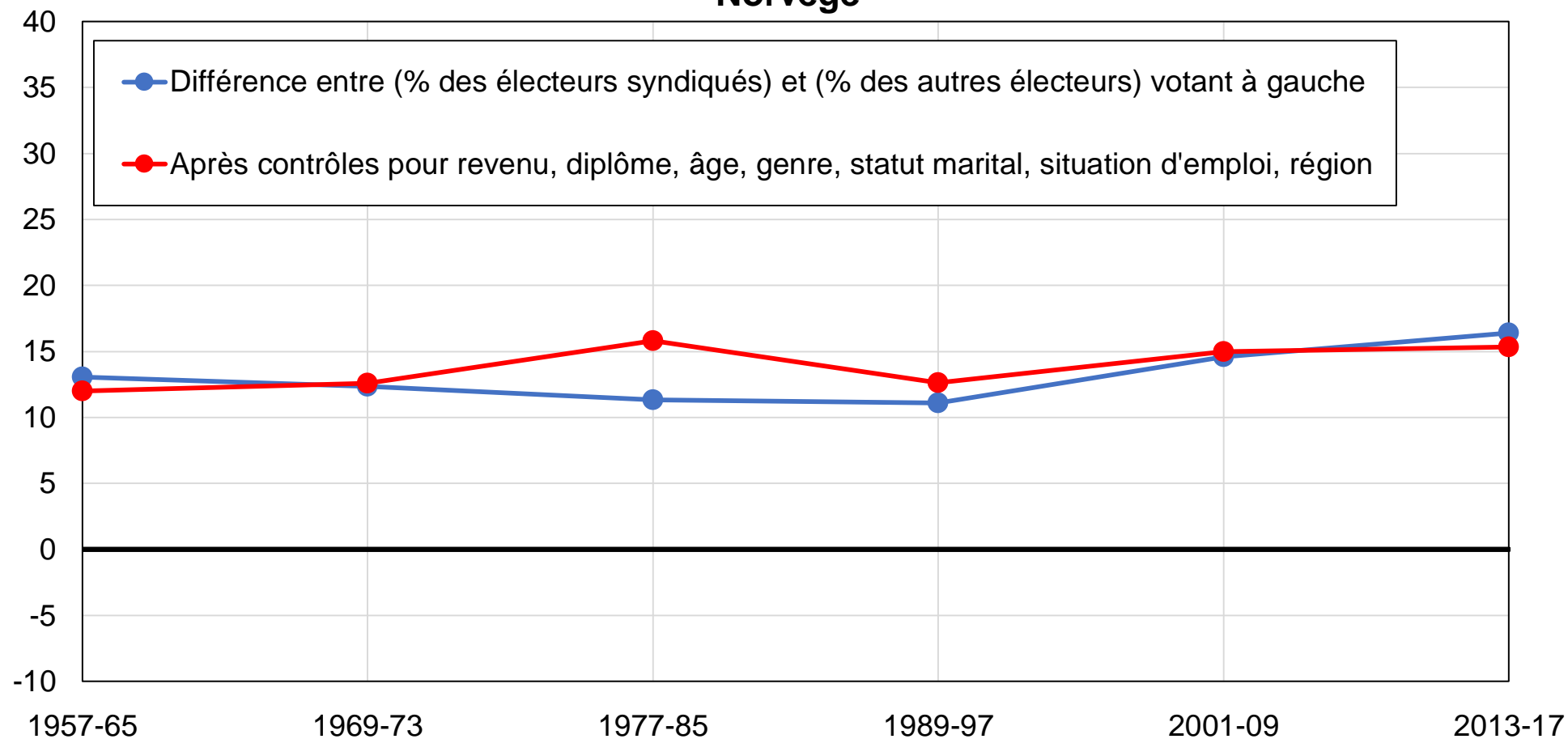

Source: calculs des auteurs à partir d'enquêtes post-électorales norvégiennes.

Note: le graphique montre la différence entre la part des électeurs syndiqués et la part des autres électeurs votant pour les partis de gauche, avant et après contrôles.

Graphique AB23 - Vote de gauche parmi les électeurs les plus jeunes en Norvège

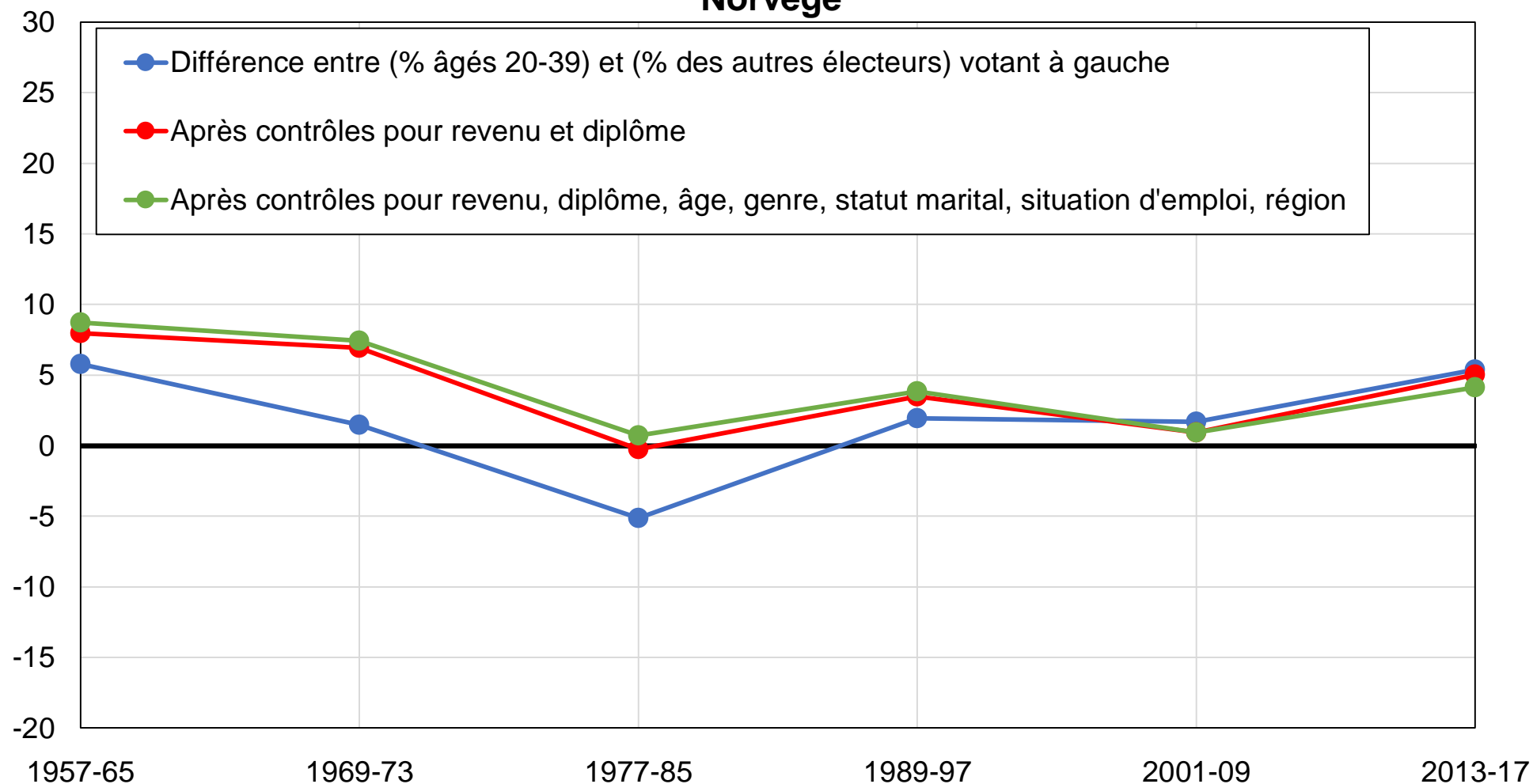

Source: calculs des auteurs à partir d'enquêtes post-électorales norvégiennes.

Note: le graphique montre la différence entre la part des électeurs âgés de 20 à 39 ans et la part des électeurs âgés de plus de 40 ans votant pour les partis de gauche, avant et après contrôles.

Graphique AB24 - Vote de gauche parmi les salariés du secteur public en Norvège

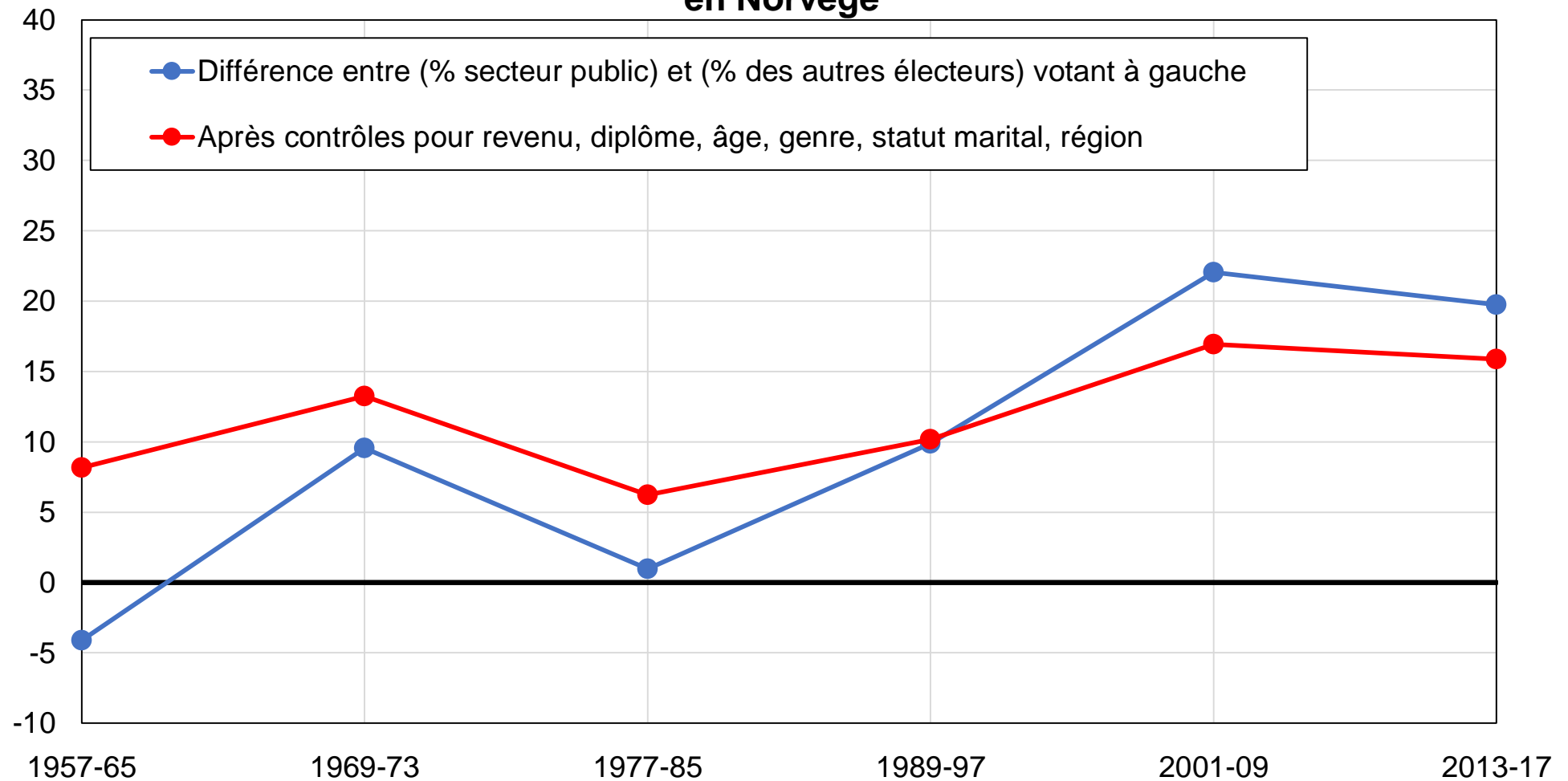

Source: calculs des auteurs à partir d'enquêtes post-électorales norvégiennes.

Note: le graphique montre la différence entre la part des salariés du secteur public et la part des autres électeurs votant pour les partis de gauche, avant et après contrôles.

Graphique AB25 - Vote de gauche parmi les diplômés du supérieur : le rôle de la classe sociale en Norvège

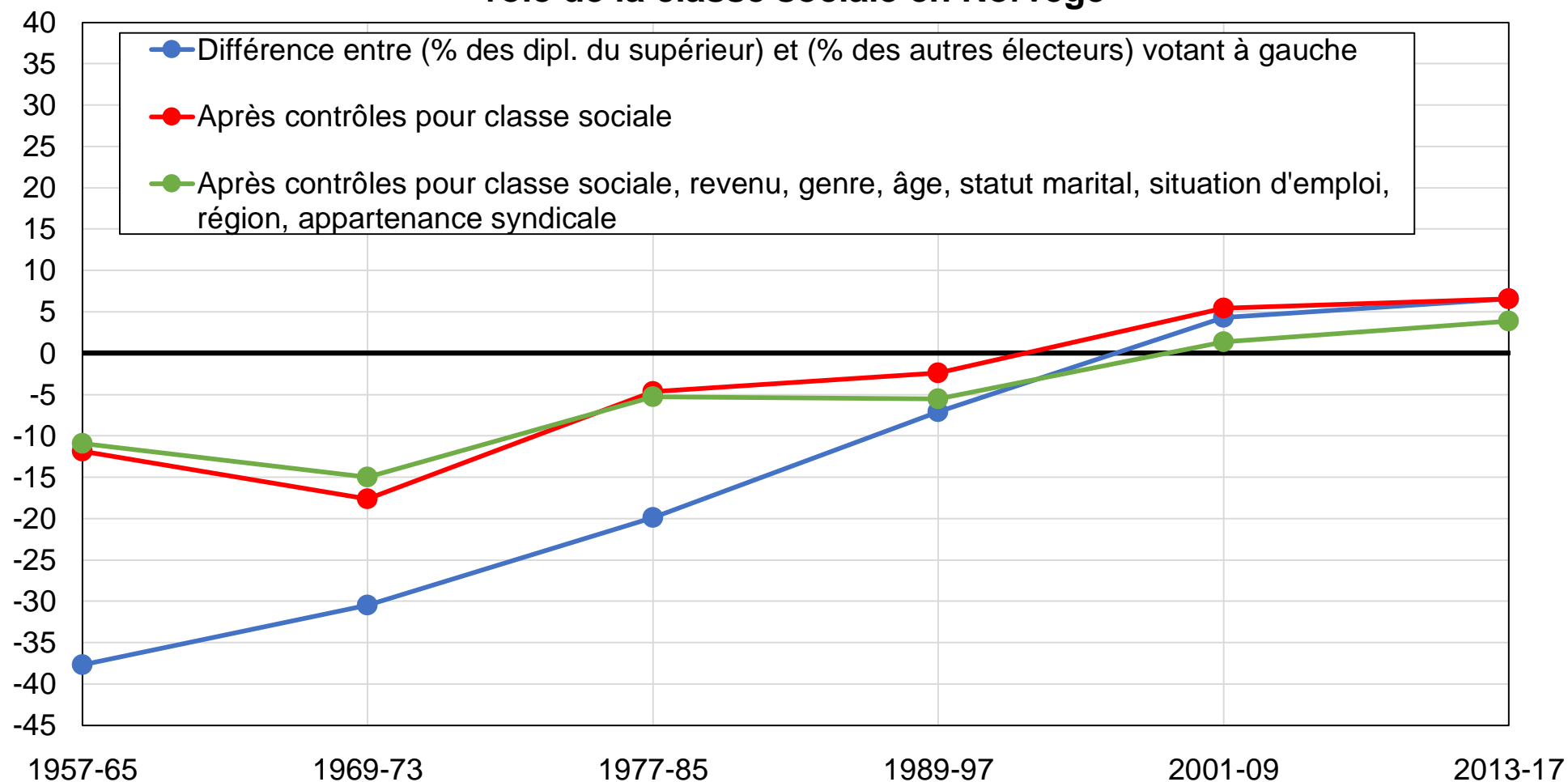

Source: calculs des auteurs à partir d'enquêtes post-électorales norvégiennes.

Note: le graphique montre la différence entre la part des diplômés du supérieur et la part des autres électeurs votant pour les partis de gauche, avant et après contrôles.

Graphique AC1 - Vote travailliste par niveau de diplôme en Norvège

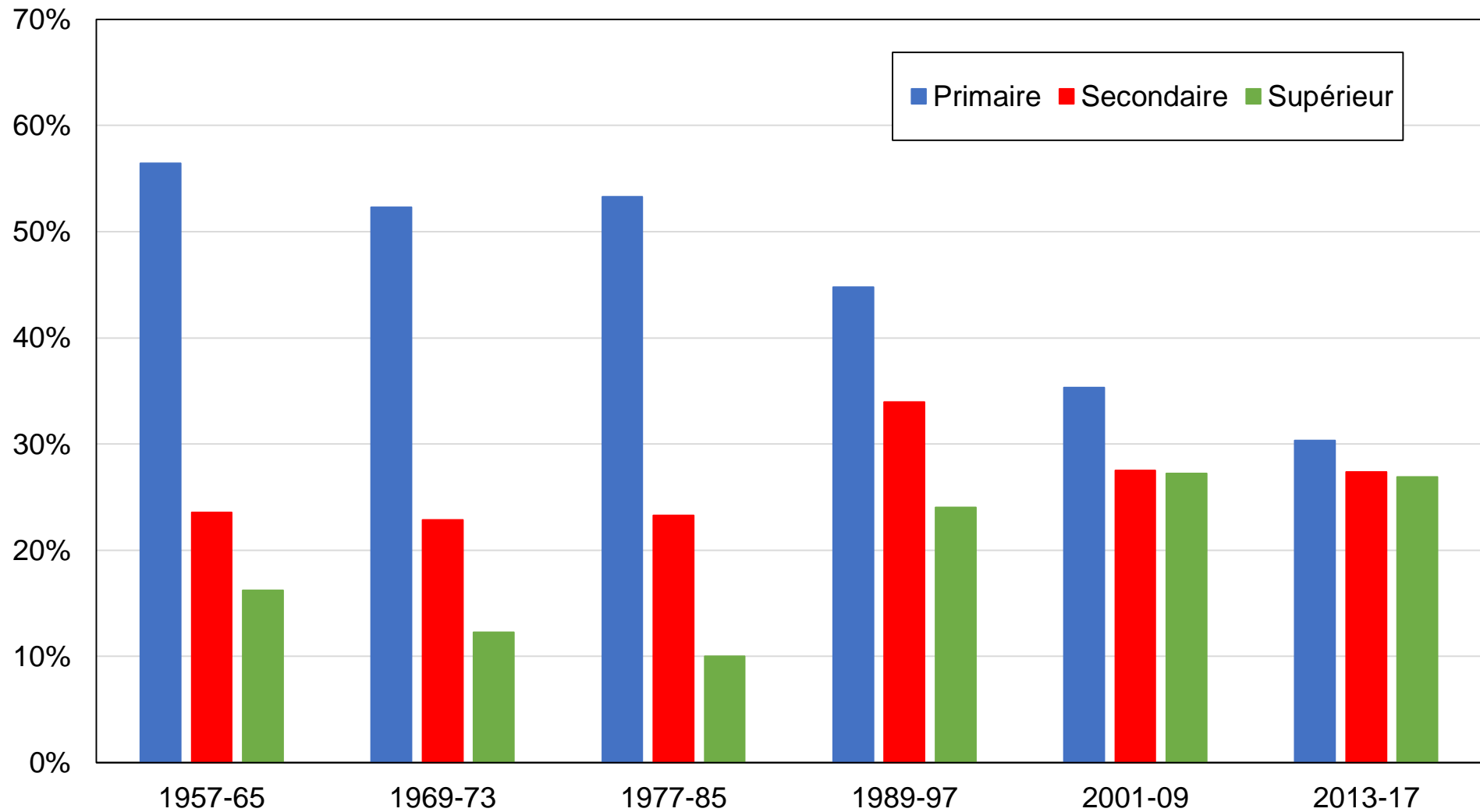

Source: calculs des auteurs à partir d'enquêtes post-électorales norvégiennes.

Note: le graphique montre la part des voix obtenue par le Parti travailliste par niveau de diplôme.

Graphique AC2 - Vote travailliste par groupe de revenu en Norvège

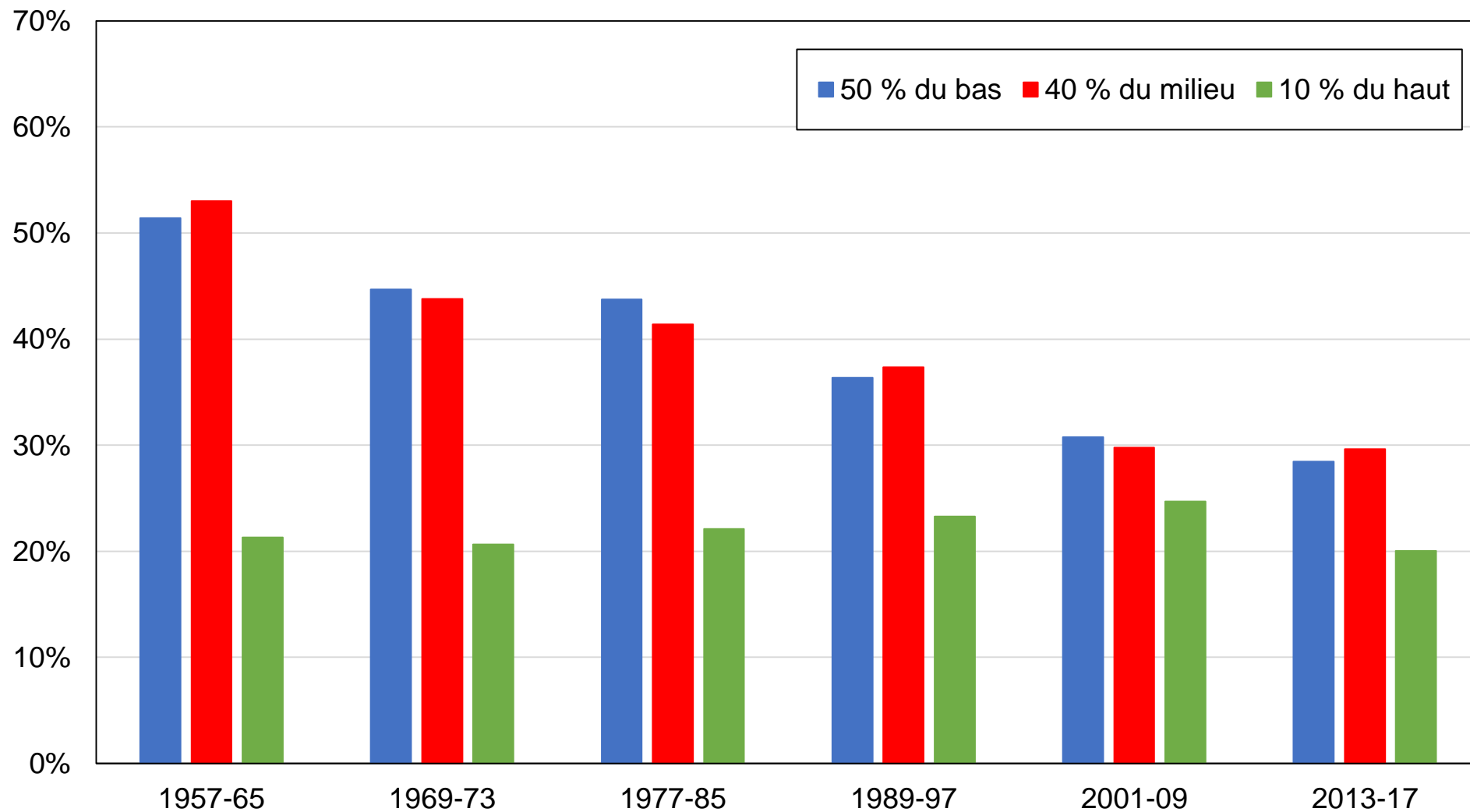

Source: calculs des auteurs à partir d'enquêtes post-électorales norvégiennes.

Note: le graphique montre la part des voix obtenue par le Parti travailliste par groupe de revenu.

Graphique AC3 - Vote travailliste par genre en Norvège

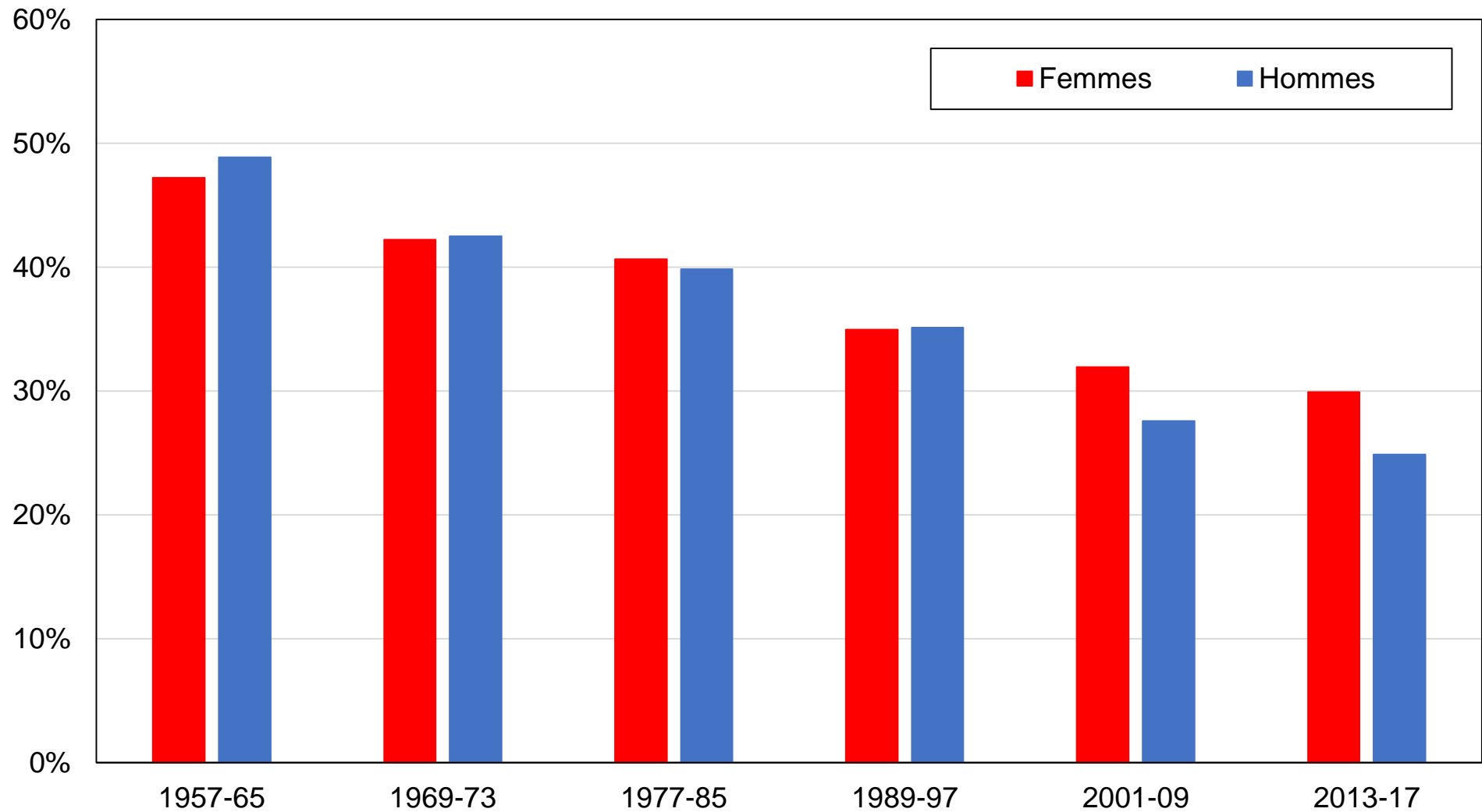

Source: calculs des auteurs à partir d'enquêtes post-électorales norvégiennes.

Note: le graphique montre la part des voix obtenue par le Parti travailliste par genre.

Graphique AC4 - Vote travailliste par tranche d'âge en Norvège

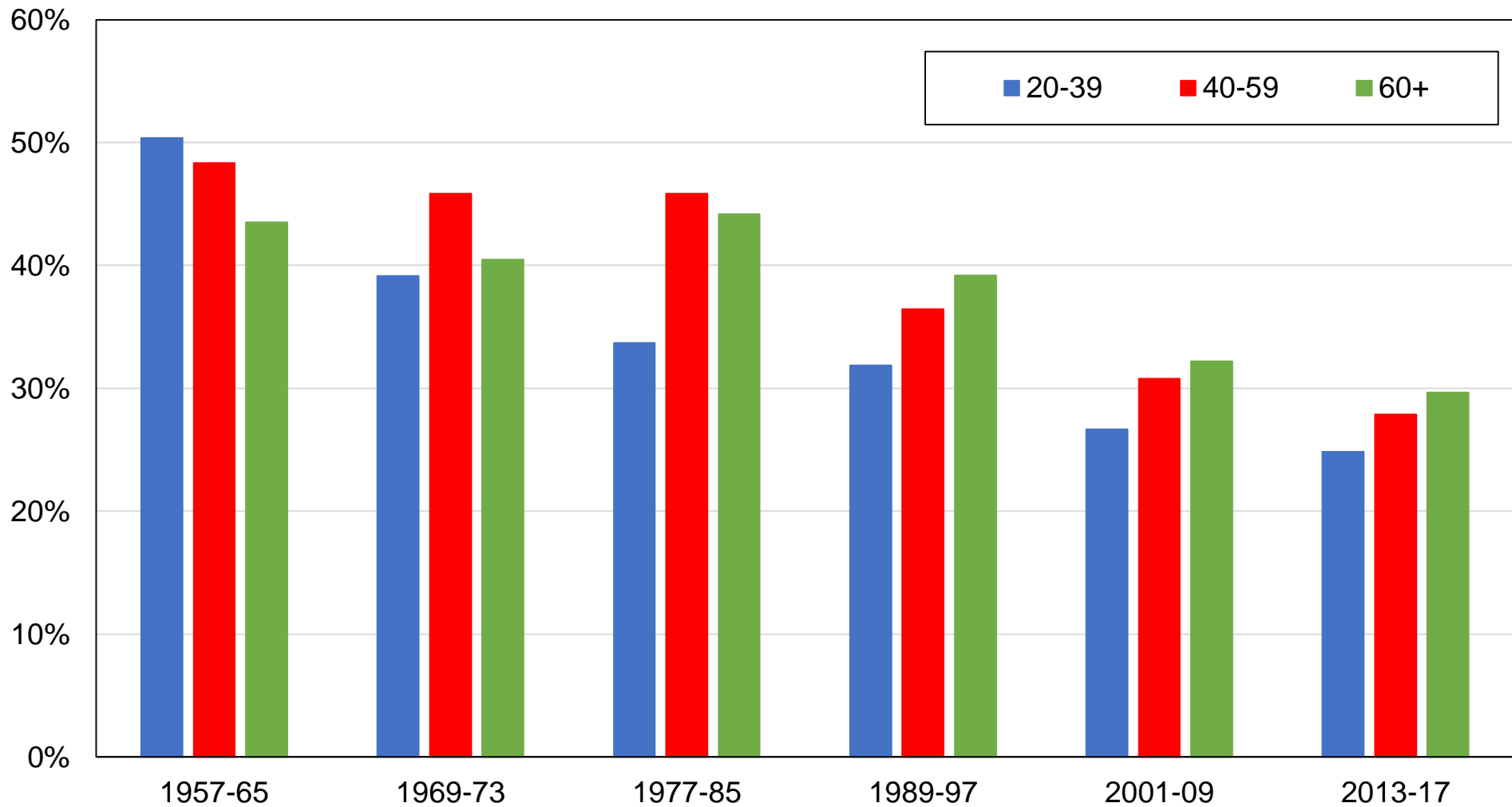

Source: calculs des auteurs à partir d'enquêtes post-électorales norvégiennes.

Note: le graphique montre la part des voix obtenue par le Parti travailliste par tranche d'âge.

Graphique AC5 - Vote travailliste par secteur d'emploi en Norvège

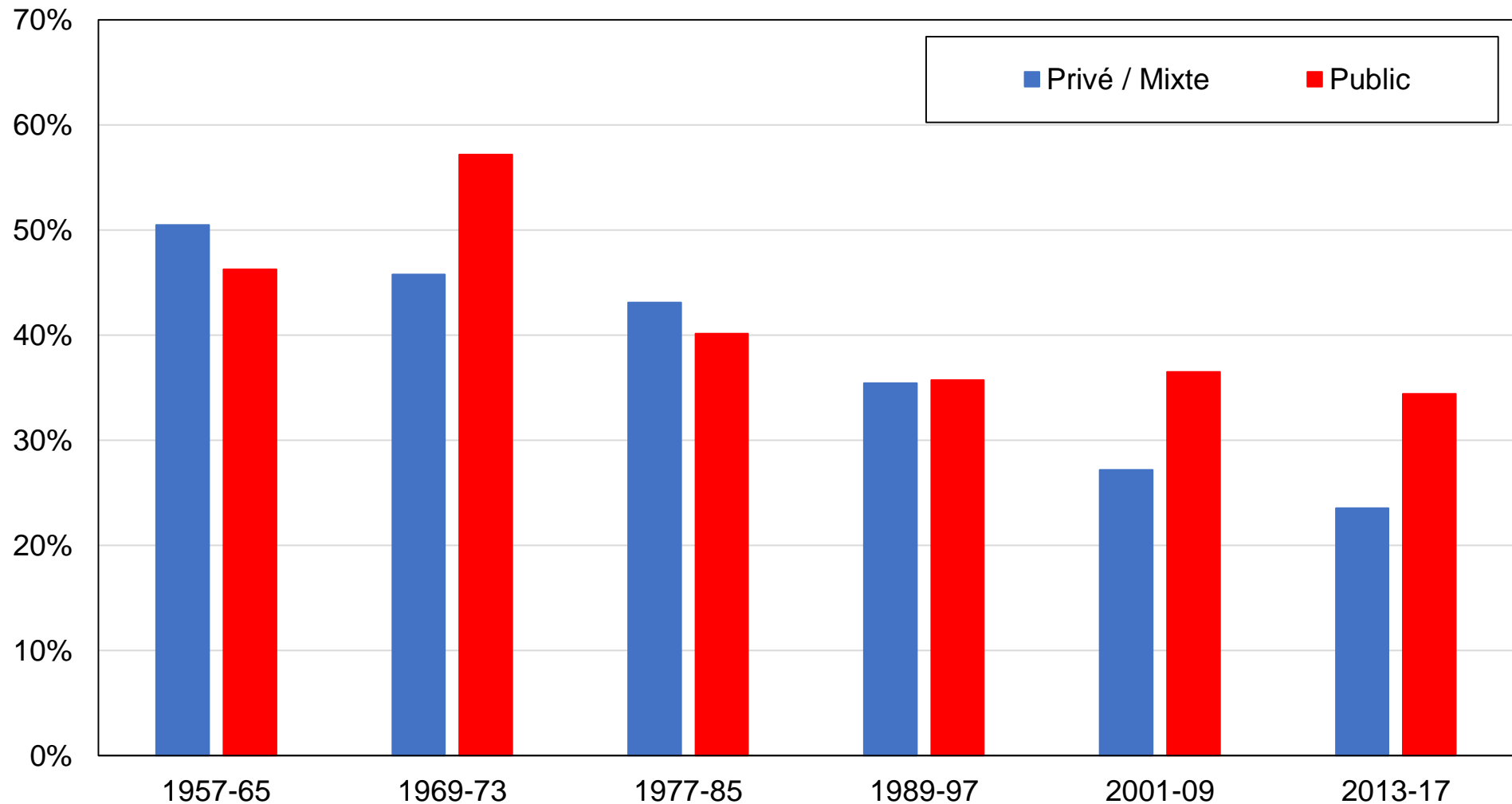

Source: calculs des auteurs à partir d'enquêtes post-électorales norvégiennes.

Note: le graphique montre la part des voix obtenue par le Parti travailliste par secteur d'emploi.

Graphique AC6 - Vote pour le Parti socialiste de gauche par niveau de diplôme en Norvège

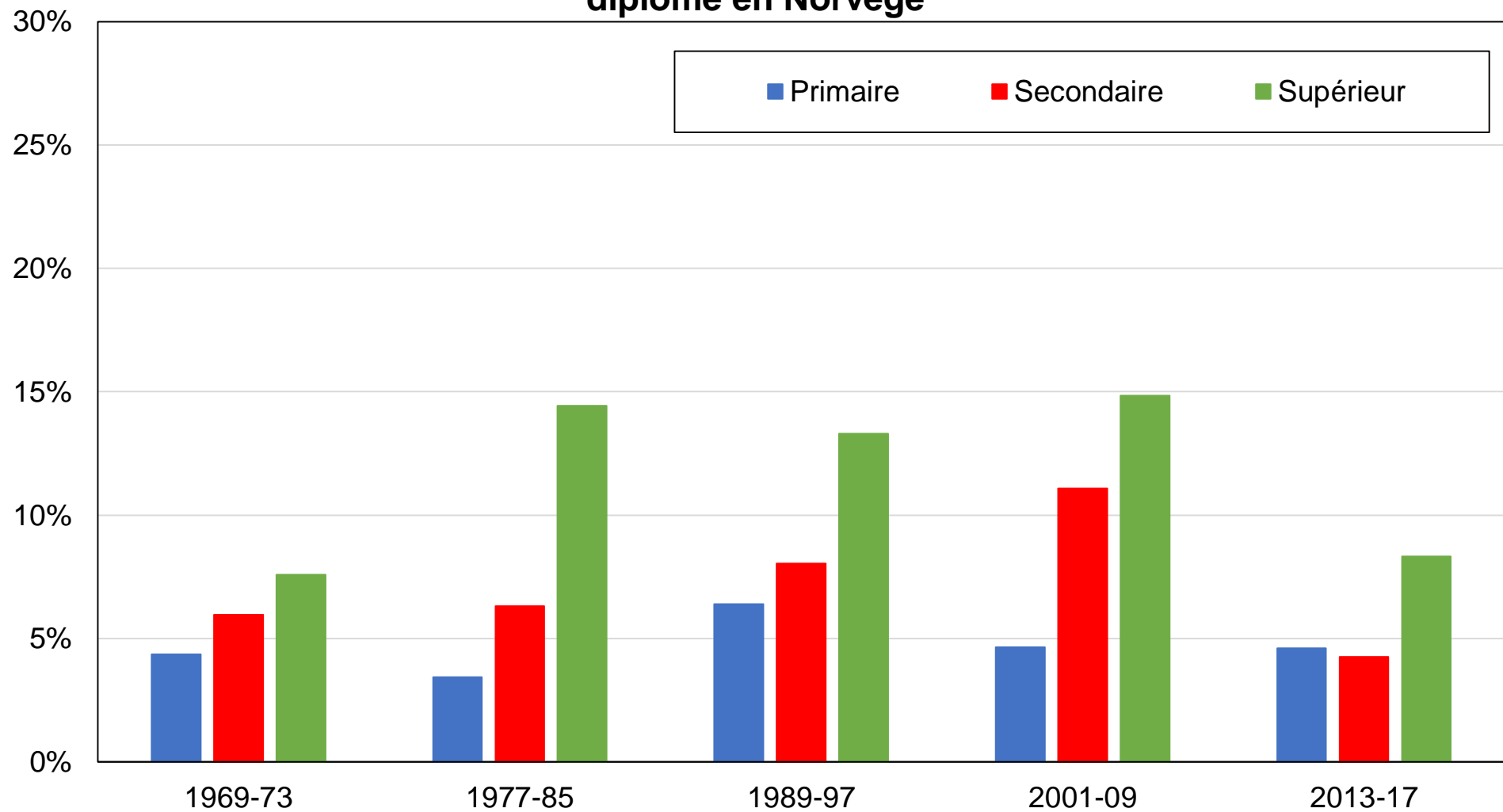

Source: calculs des auteurs à partir d'enquêtes post-électorales norvégiennes.

Note: le graphique montre la part des voix obtenue par le Parti socialiste de gauche par niveau de diplôme.

Graphique AC7 - Vote pour le Parti socialiste de gauche par groupe de revenu en Norvège

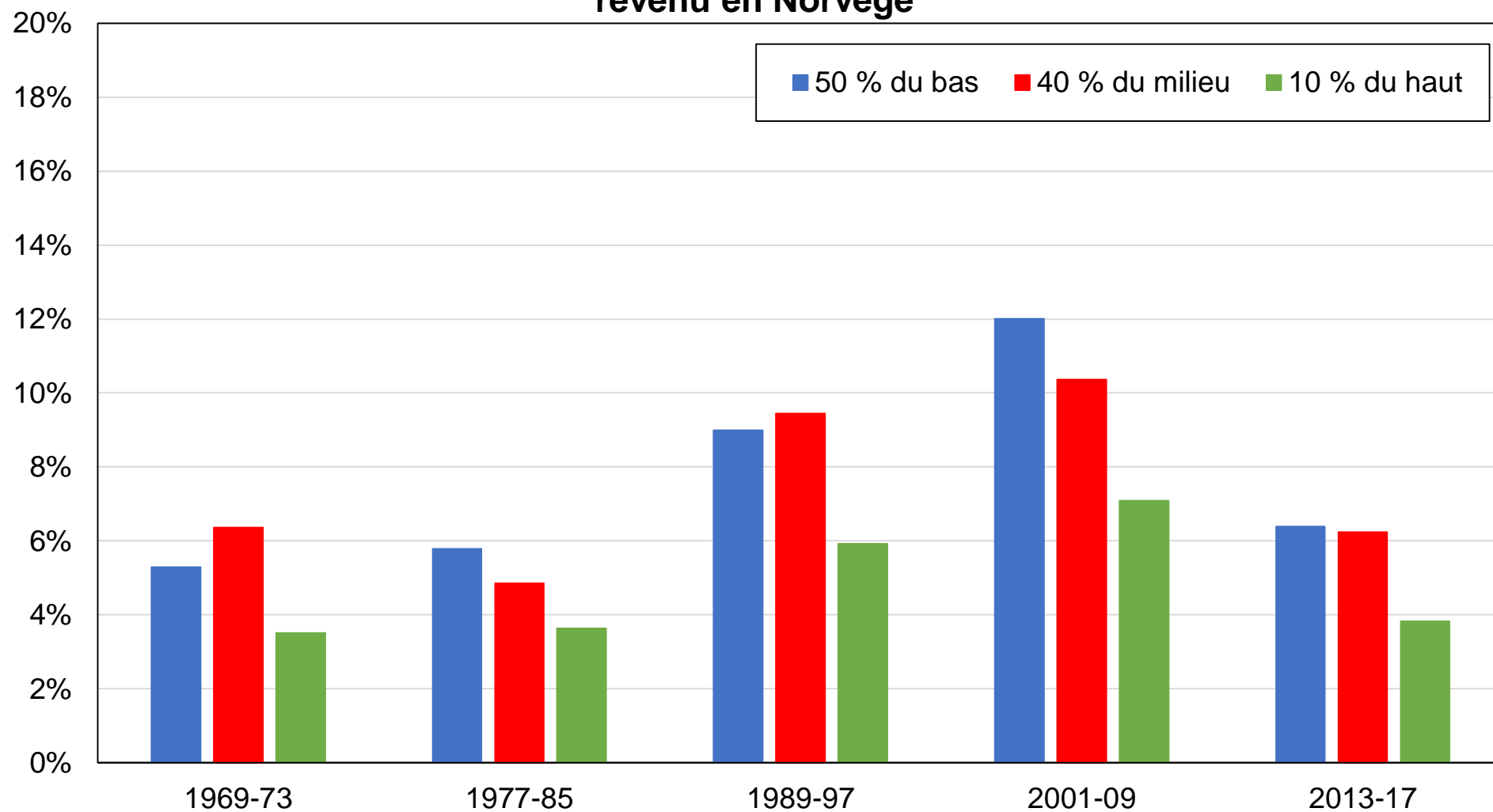

Source: calculs des auteurs à partir d'enquêtes post-électorales norvégiennes.

Note: le graphique montre la part des voix obtenue par le Parti socialiste de gauche par groupe de revenu.

Graphique AC8 - Vote pour le Parti socialiste de gauche par genre en Norvège

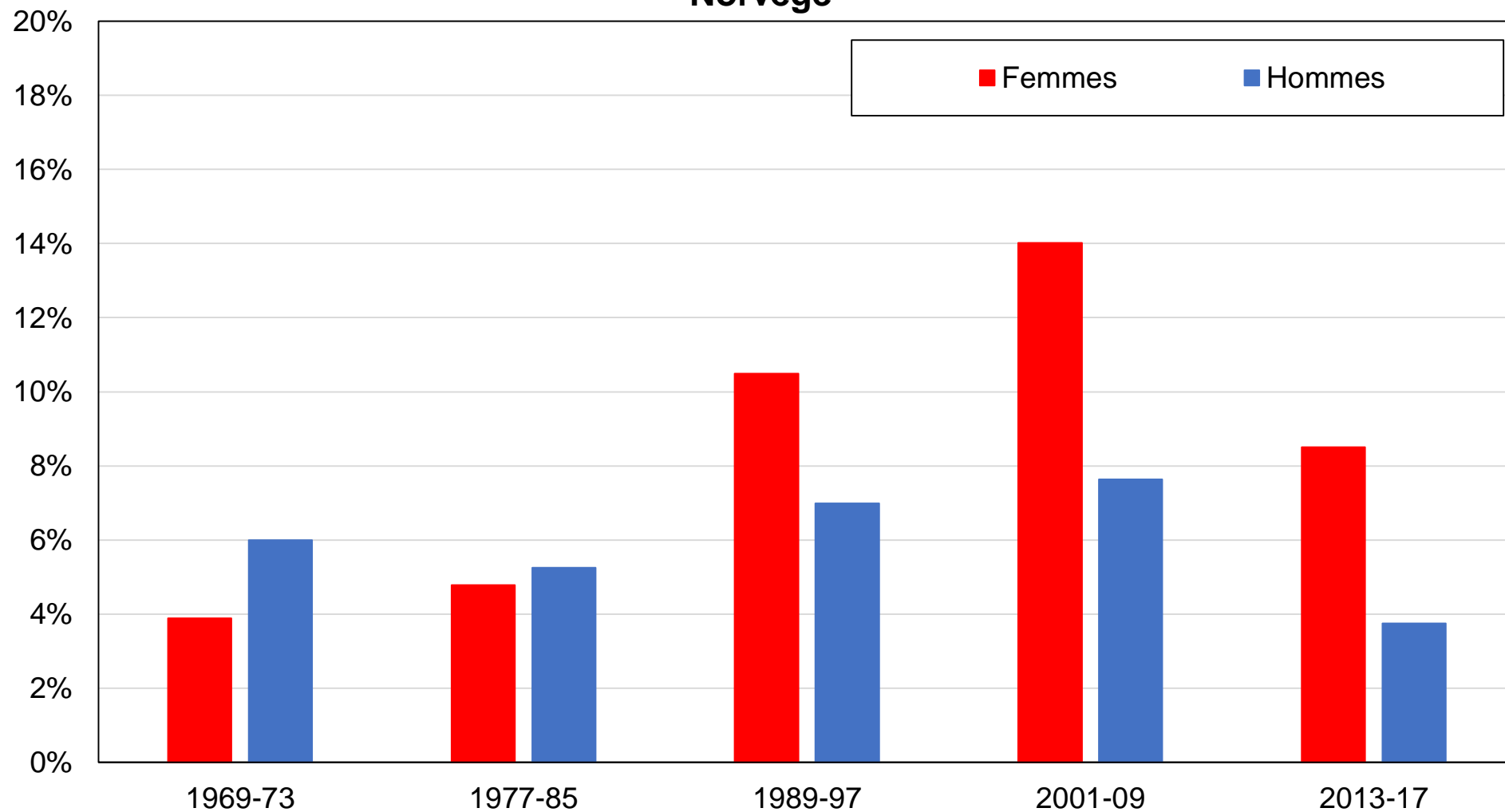

Source: calculs des auteurs à partir d'enquêtes post-électorales norvégiennes.

Note: le graphique montre la part des voix obtenue par le Parti socialiste de gauche par genre.

Graphique AC9 - Vote pour le Parti socialiste de gauche par tranche d'âge en Norvège

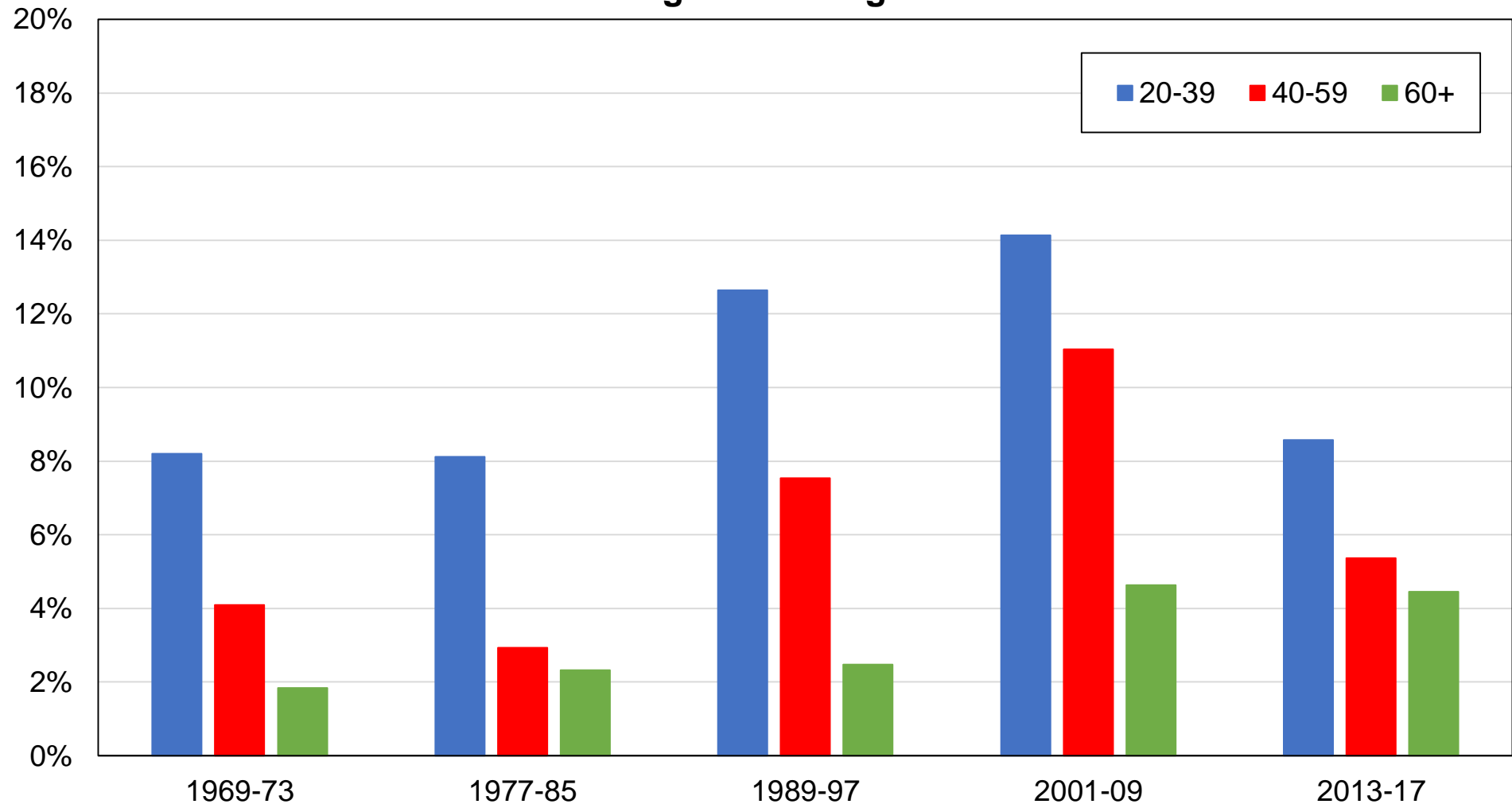

Source: calculs des auteurs à partir d'enquêtes post-électorales norvégiennes.

Note: le graphique montre la part des voix obtenue par le Parti socialiste de gauche par tranche d'âge.

Graphique AC10 - Vote pour le Parti socialiste de gauche par secteur d'emploi en Norvège

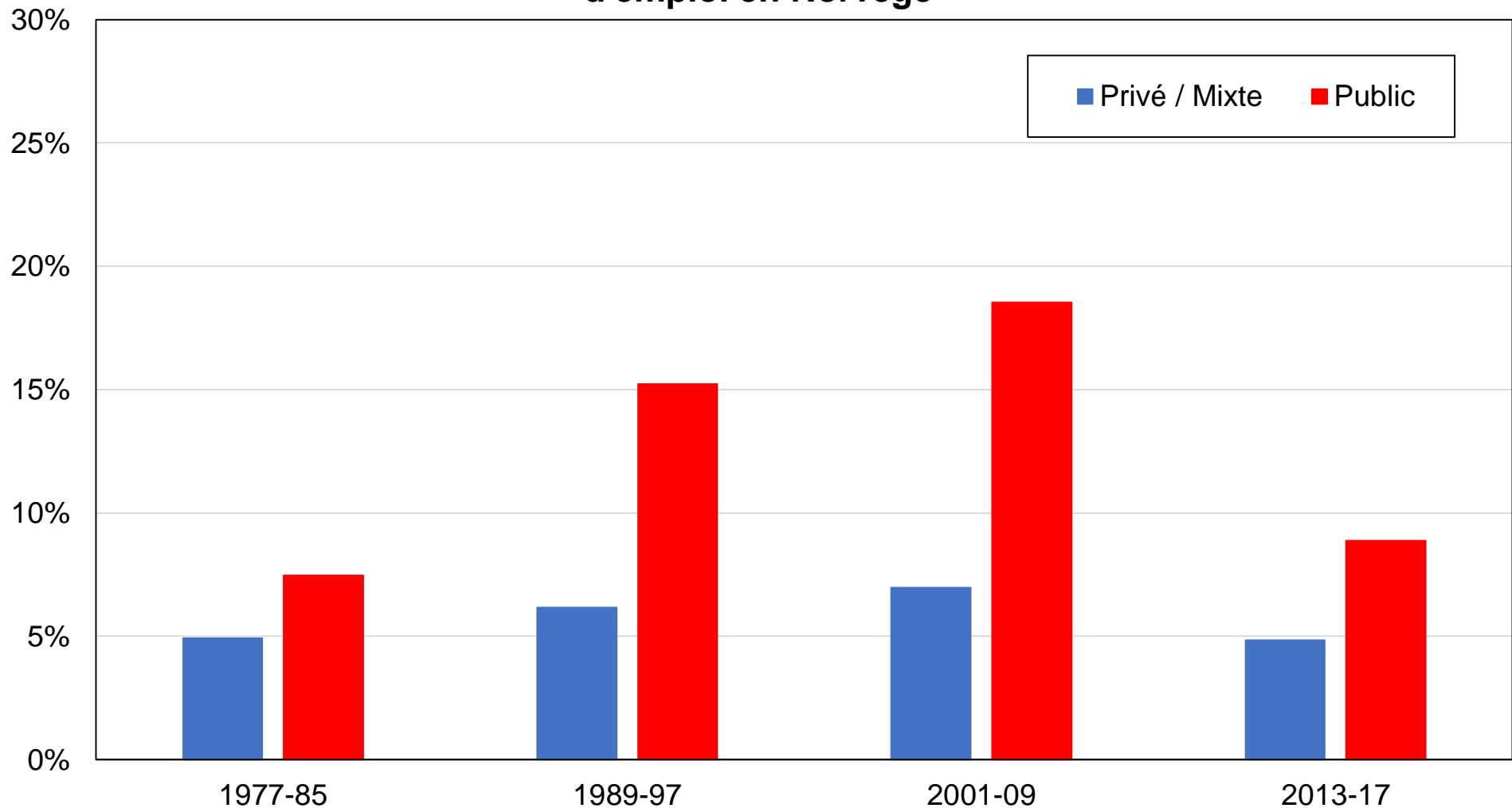

Source: calculs des auteurs à partir d'enquêtes post-électorales norvégiennes.

Note: le graphique montre la part des voix obtenue par le Parti socialiste de gauche par secteur d'emploi.

Graphique AC11 - Vote conservateur par niveau de diplôme en Norvège

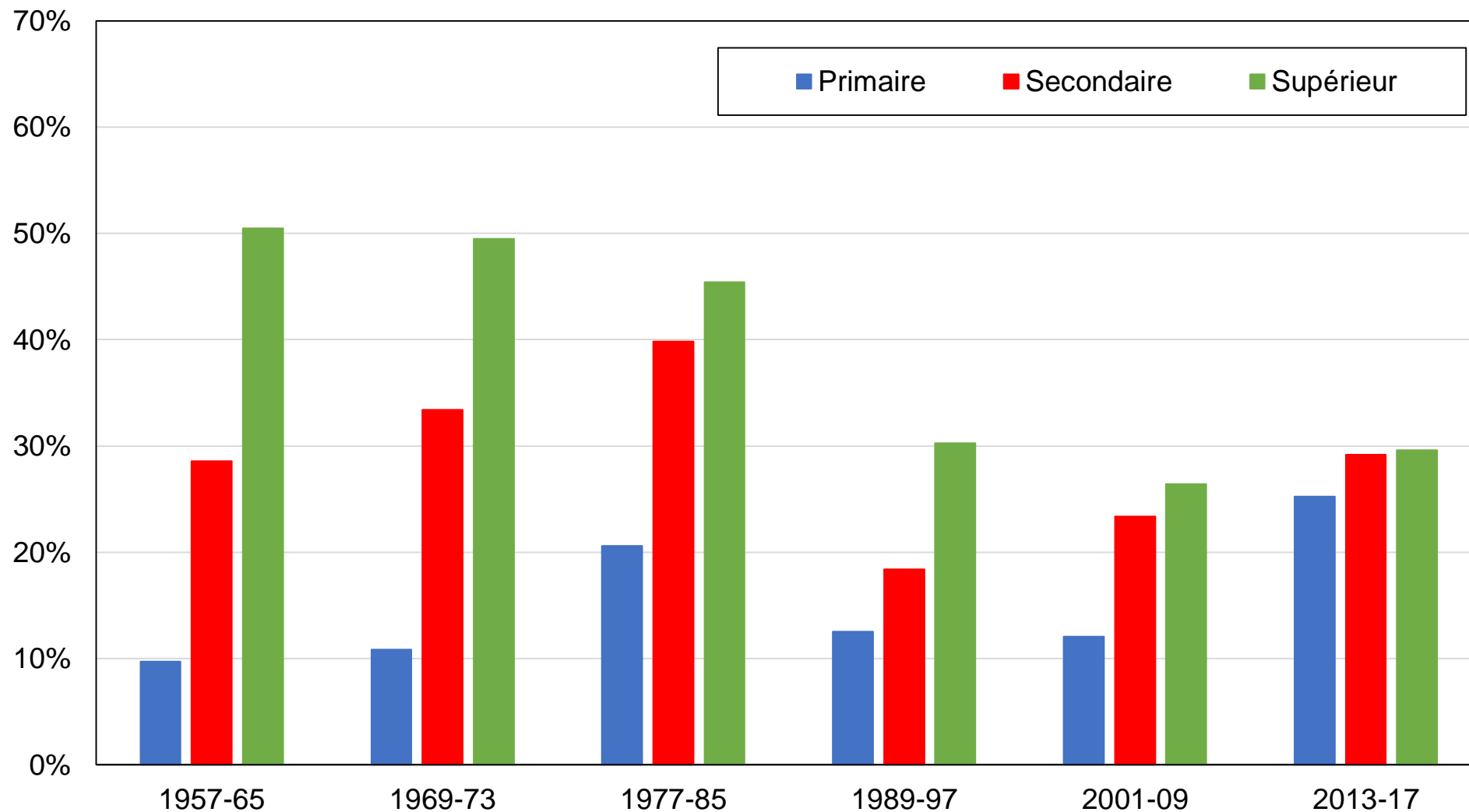

Source: calculs des auteurs à partir d'enquêtes post-électorales norvégiennes.

Note: le graphique montre la part des voix obtenue par le Parti conservateur par niveau de diplôme.

Graphique AC12 - Vote conservateur par groupe de revenu en Norvège

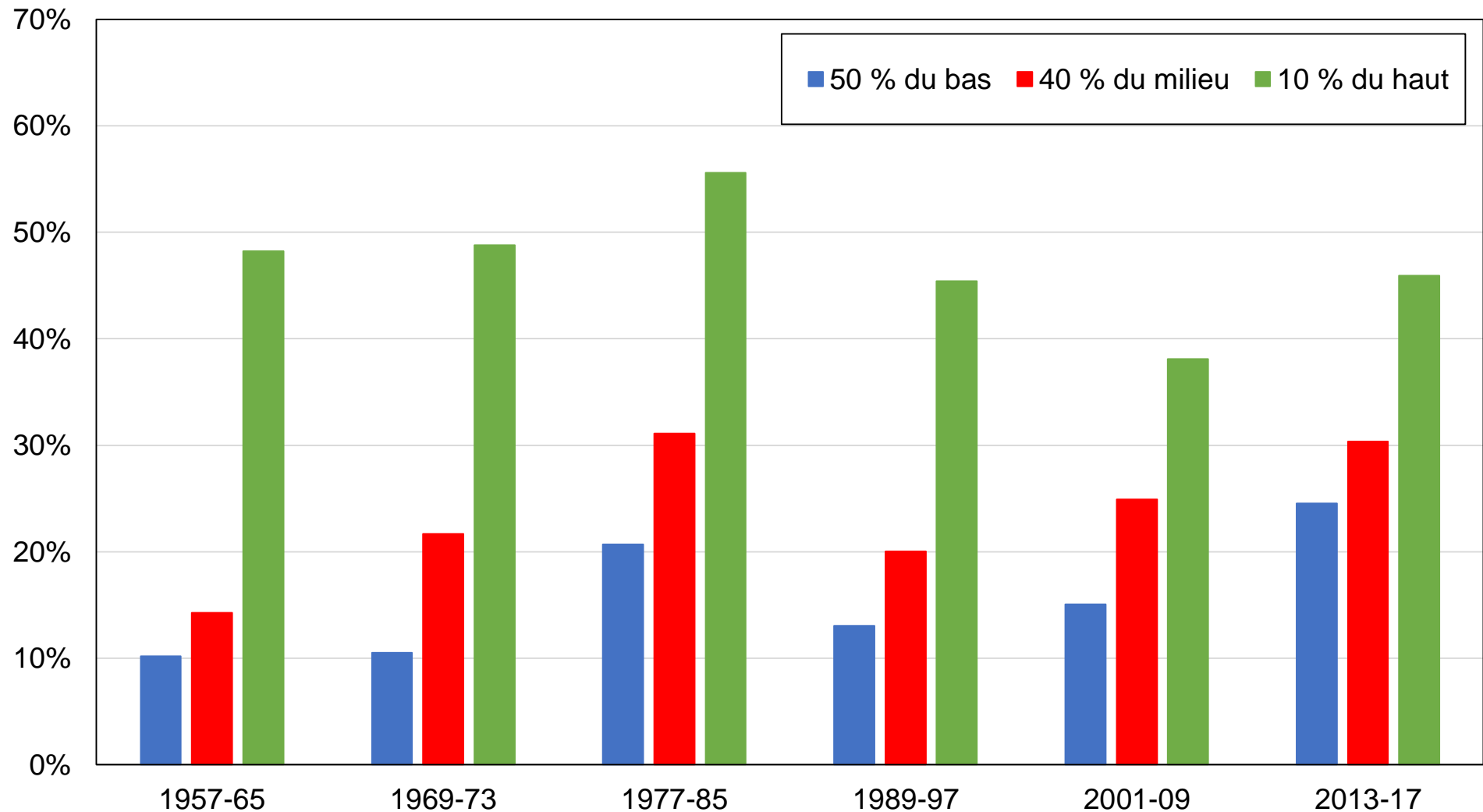

Source: calculs des auteurs à partir d'enquêtes post-électorales norvégiennes.

Note: le graphique montre la part des voix obtenue par le Parti conservateur par groupe de revenu.

Graphique AC13 - Vote conservateur par tranche d'âge en Norvège

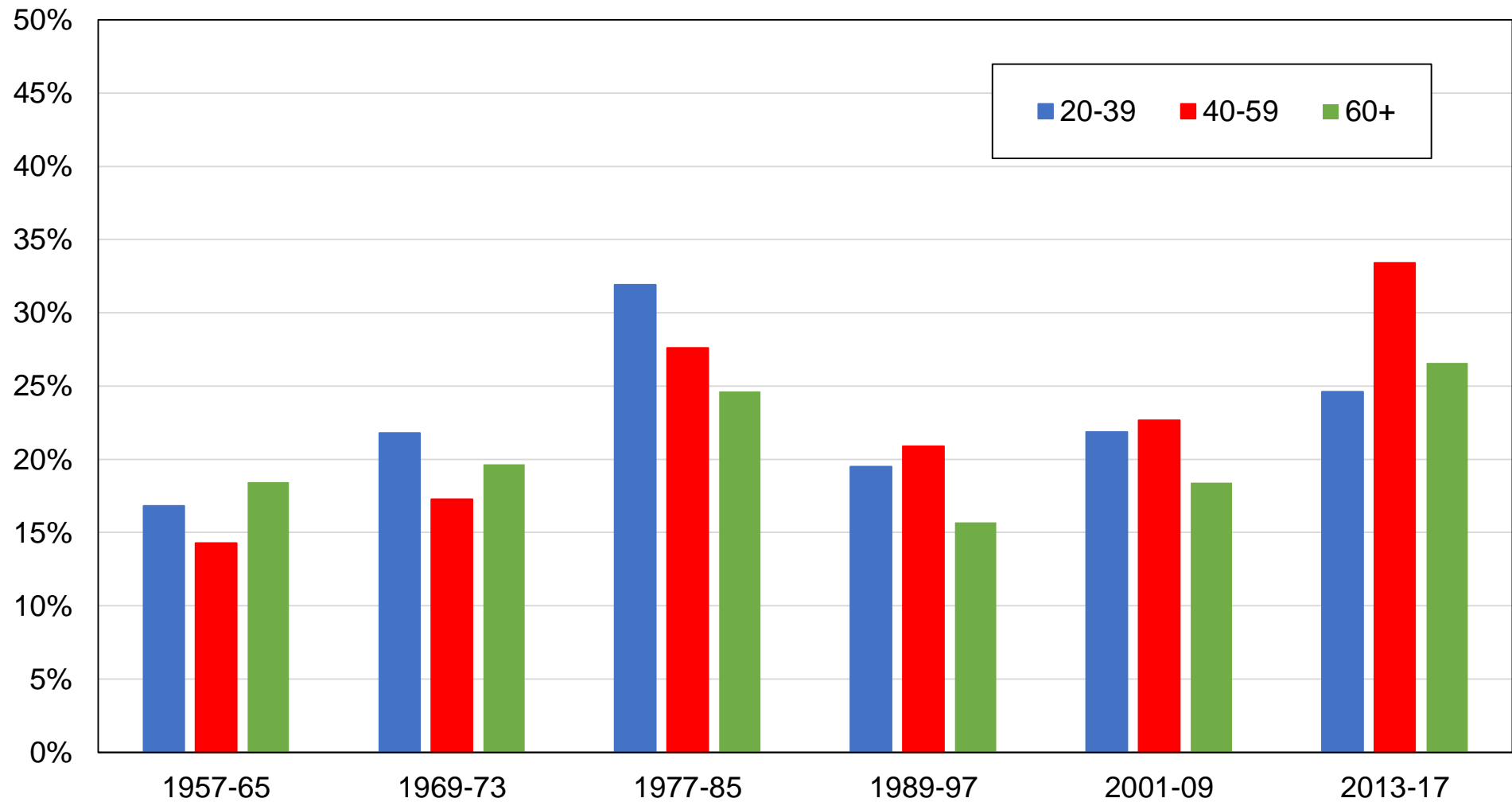

Source: calculs des auteurs à partir d'enquêtes post-électorales norvégiennes.

Note: le graphique montre la part des voix obtenue par le Parti conservateur par tranche d'âge.

Graphique AC14 - Vote conservateur par genre en Norvège

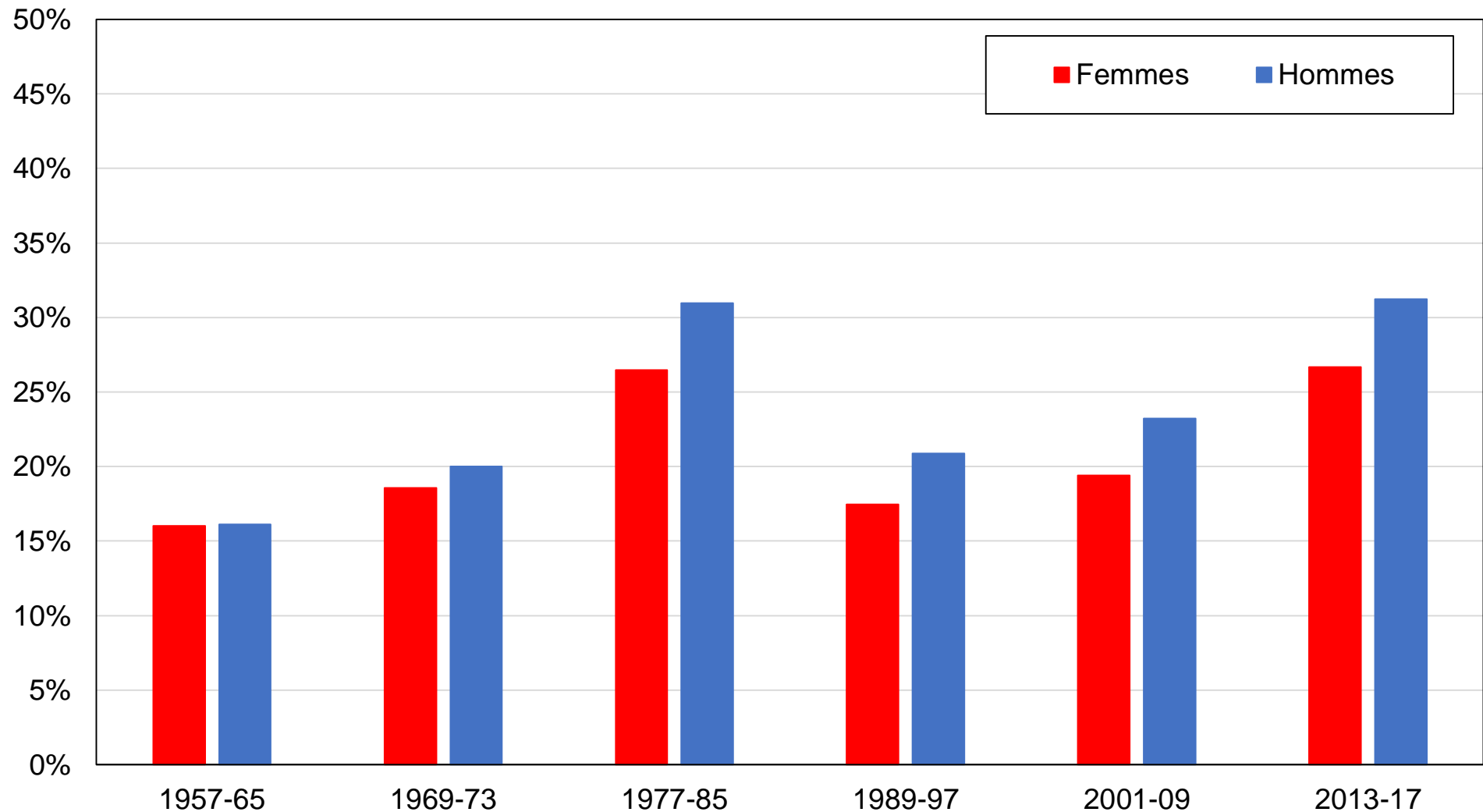

Source: calculs des auteurs à partir d'enquêtes post-électorales norvégiennes.

Note: le graphique montre la part des voix obtenue par le Parti conservateur par genre.

Graphique AC15 - Vote pour le Parti du progrès par niveau de diplôme en Norvège

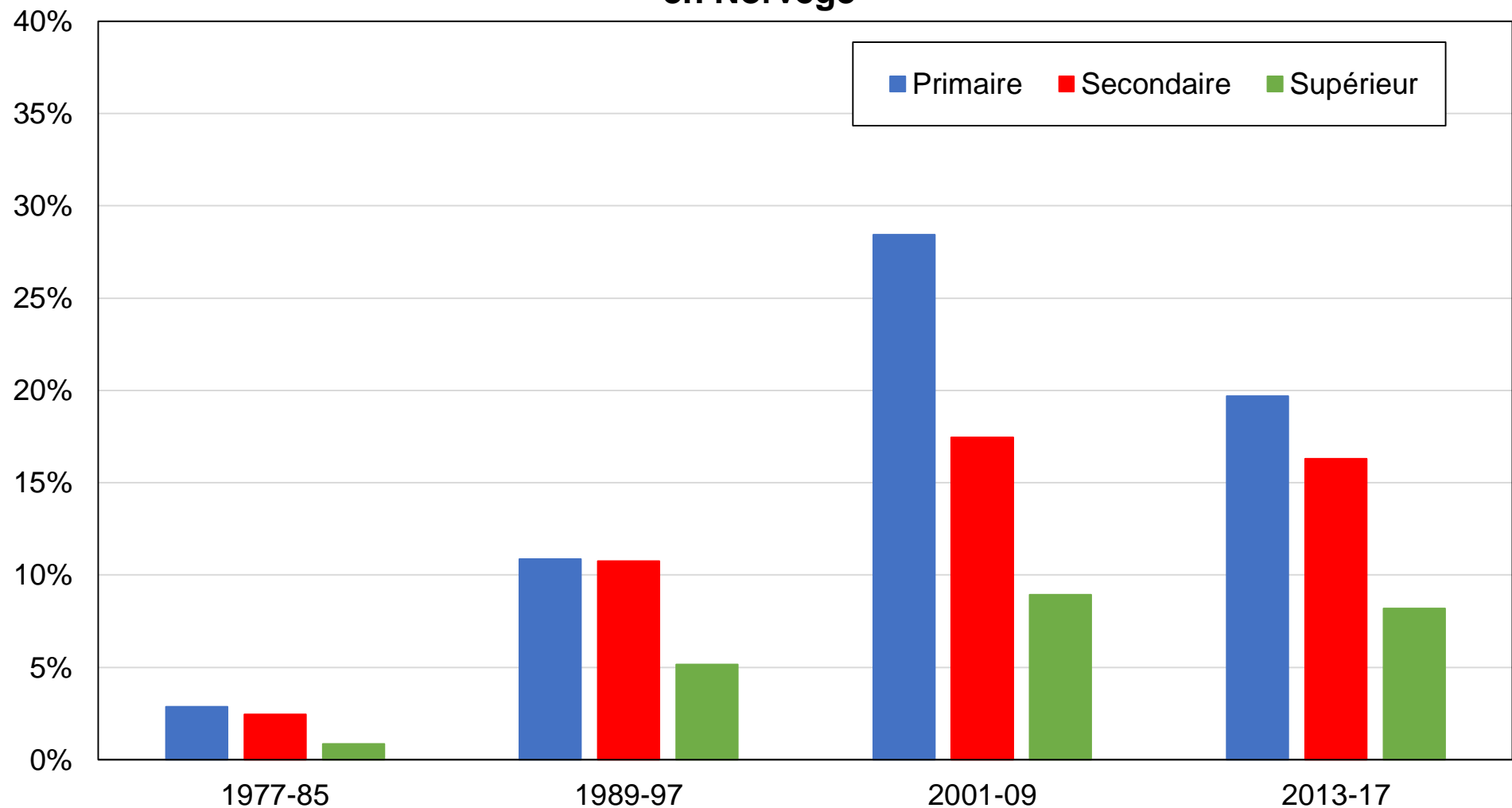

Source: calculs des auteurs à partir d'enquêtes post-électorales norvégiennes.

Note: le graphique montre la part des voix obtenue par le Parti du progrès par niveau de diplôme.

Graphique AC16 - Vote pour le Parti du progrès par groupe de revenu en Norvège

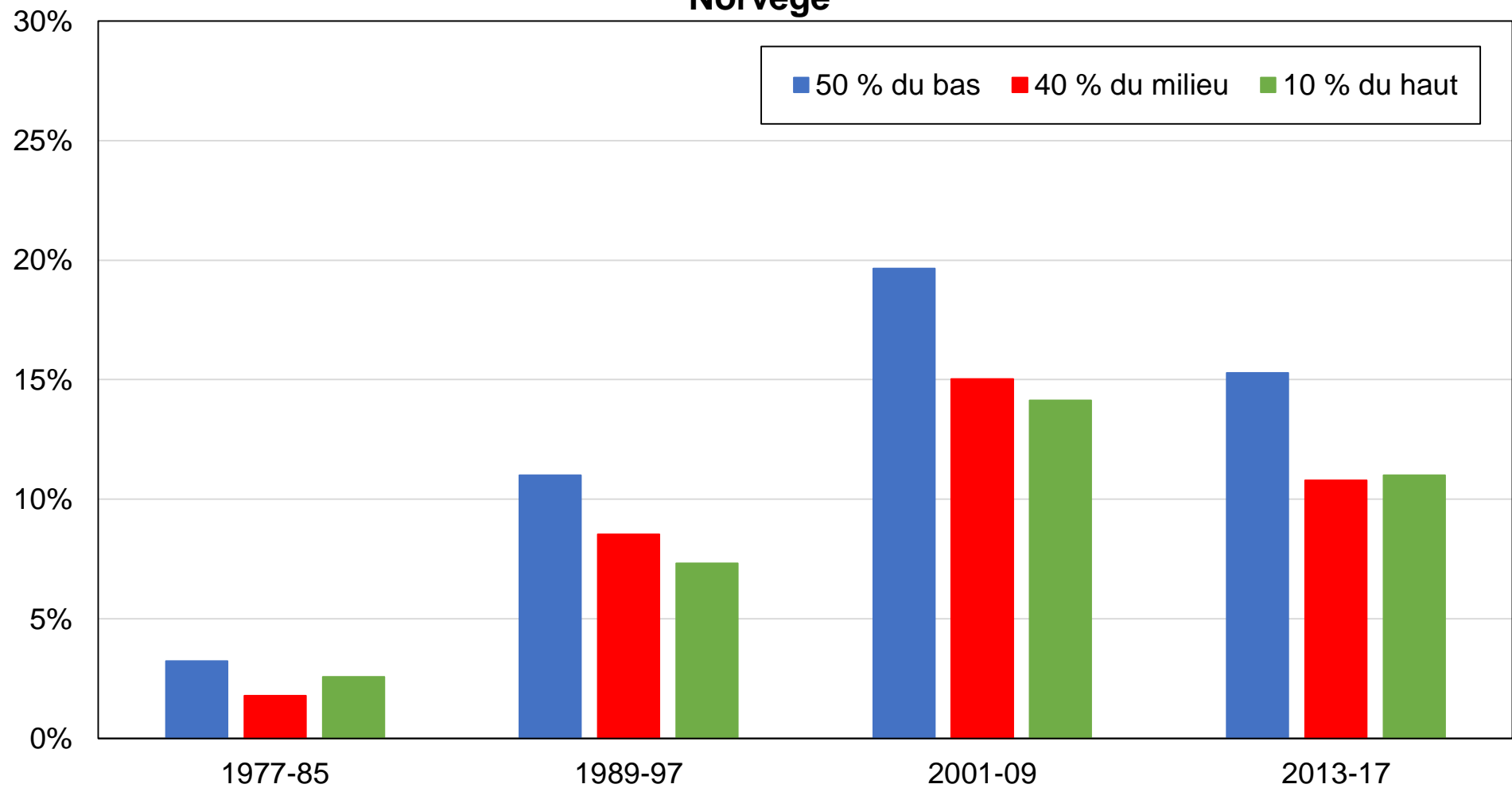

Source: calculs des auteurs à partir d'enquêtes post-électorales norvégiennes.

Note: le graphique montre la part des voix obtenue par le Parti du progrès par groupe de revenu.

Graphique AC17 - Vote pour le Parti du progrès par genre en Norvège

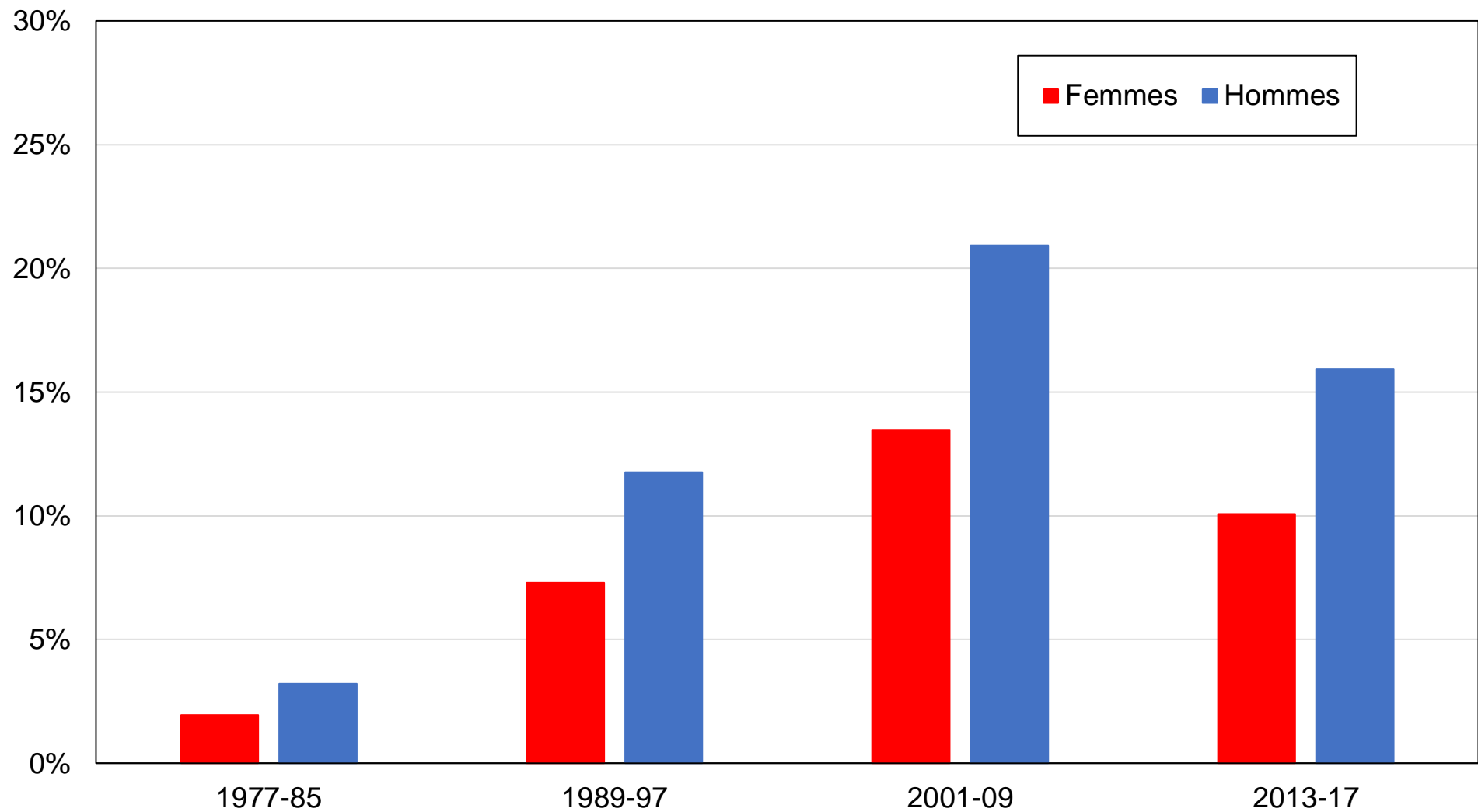

Source: calculs des auteurs à partir d'enquêtes post-électorales norvégiennes.

Note: le graphique montre la part des voix obtenue par le Parti du progrès par genre.

Graphique AC18- Vote pour le Parti du progrès par tranche d'âge en Norvège

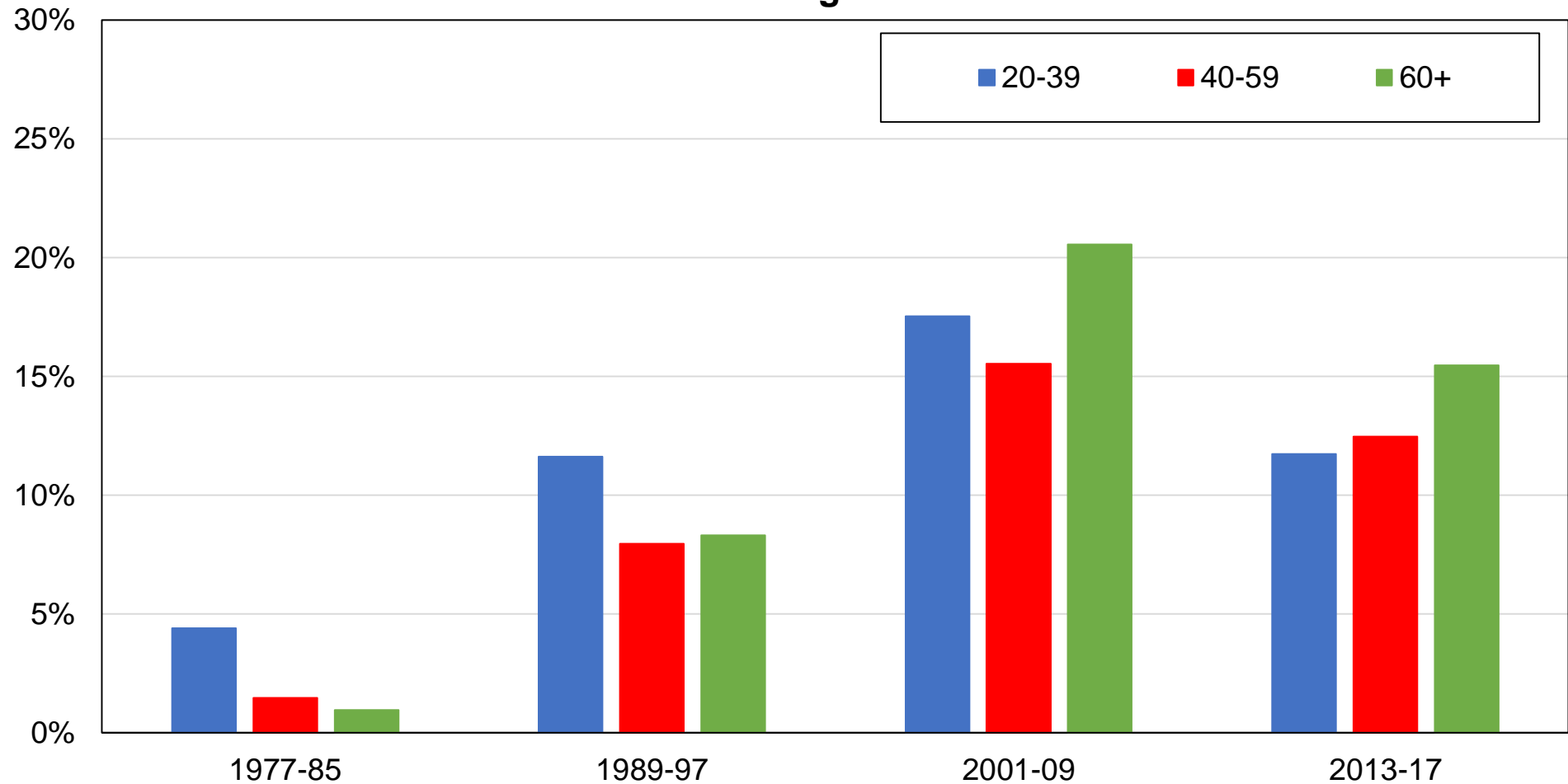

Source: calculs des auteurs à partir d'enquêtes post-électorales norvégiennes.

Note: le graphique montre la part des voix obtenue par le Parti du progrès par tranche d'âge.

Graphique AC19 - Vote pour le Parti populaire chrétien par niveau de diplôme en Norvège

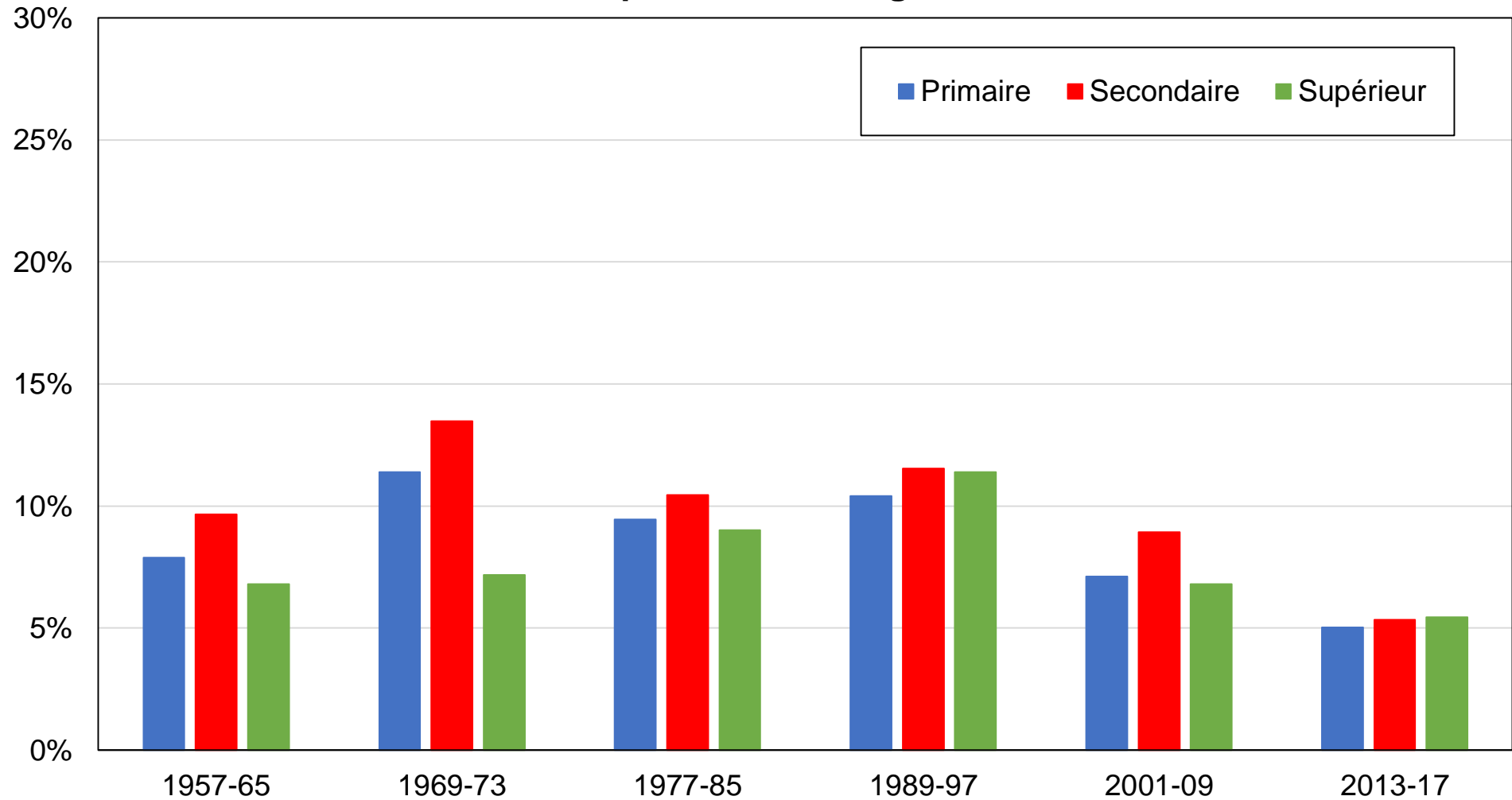

Source: authors' computations using Norwegian post-electoral surveys.

Note: le graphique montre la part des voix obtenue par le Parti populaire chrétien par niveau de diplôme.

Graphique AC20 - Vote pour le Parti populaire chrétien par groupe de revenu en Norvège

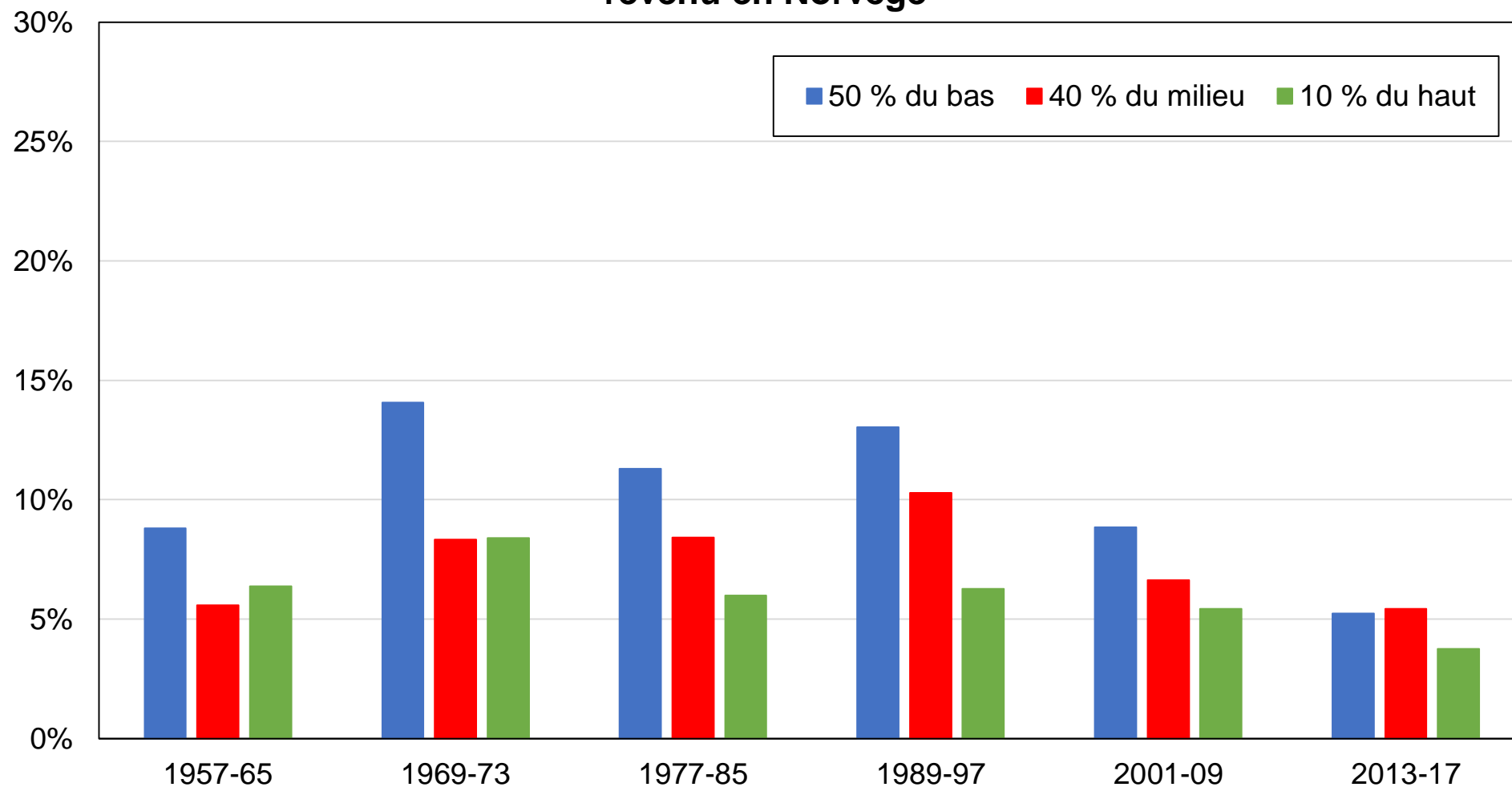

Source: calculs des auteurs à partir d'enquêtes post-électorales norvégiennes.

Note: le graphique montre la part des voix obtenue par le Parti populaire chrétien par groupe de revenu.

Graphique AC21 - Vote pour le Parti populaire chrétien par genre en Norvège

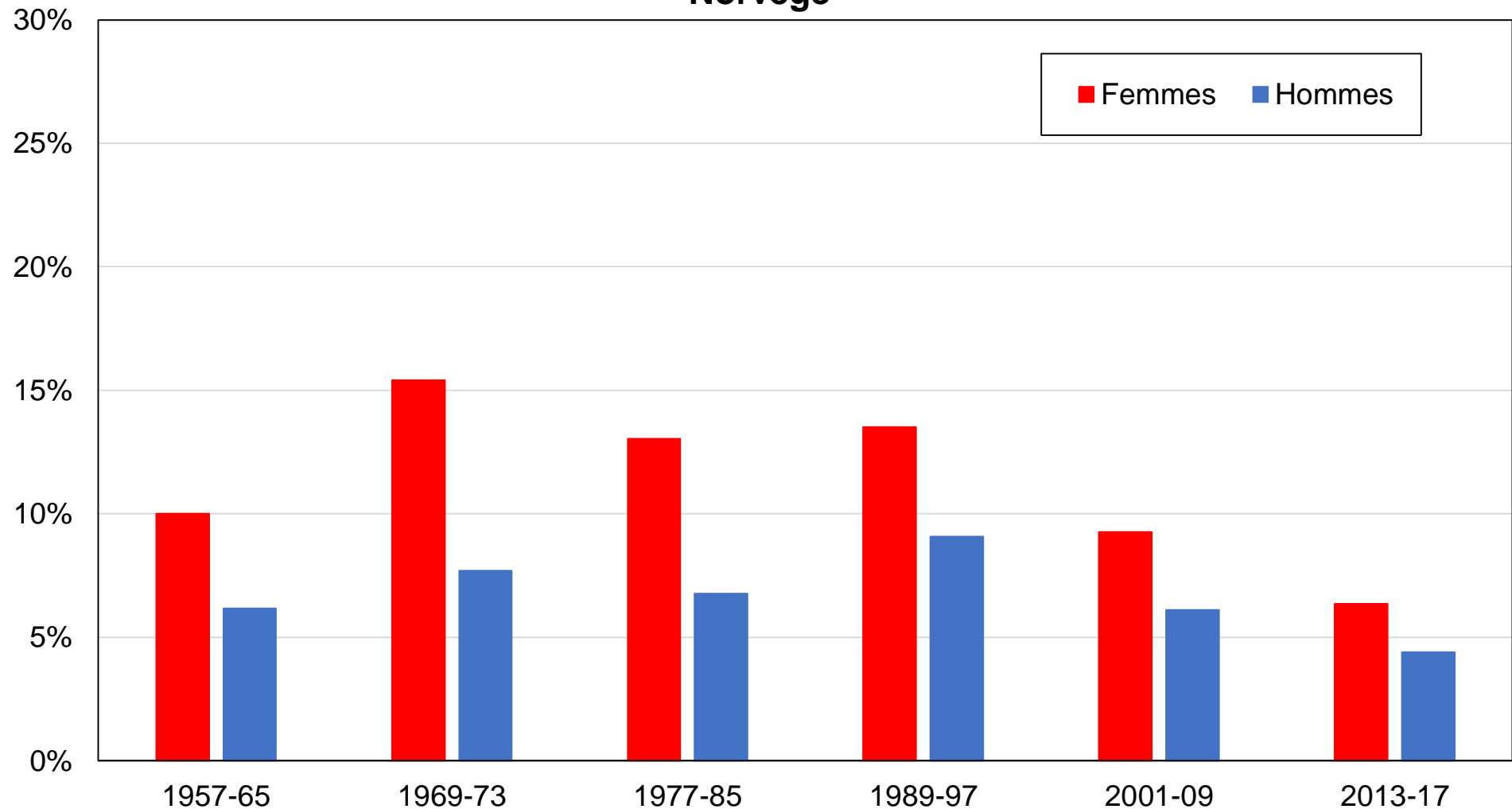

Source: calculs des auteurs à partir d'enquêtes post-électorales norvégiennes.

Note: le graphique montre la part des voix obtenue par le Parti populaire chrétien par genre.

Graphique AC22- Vote pour le Parti populaire chrétien par tranche d'âge en Norvège

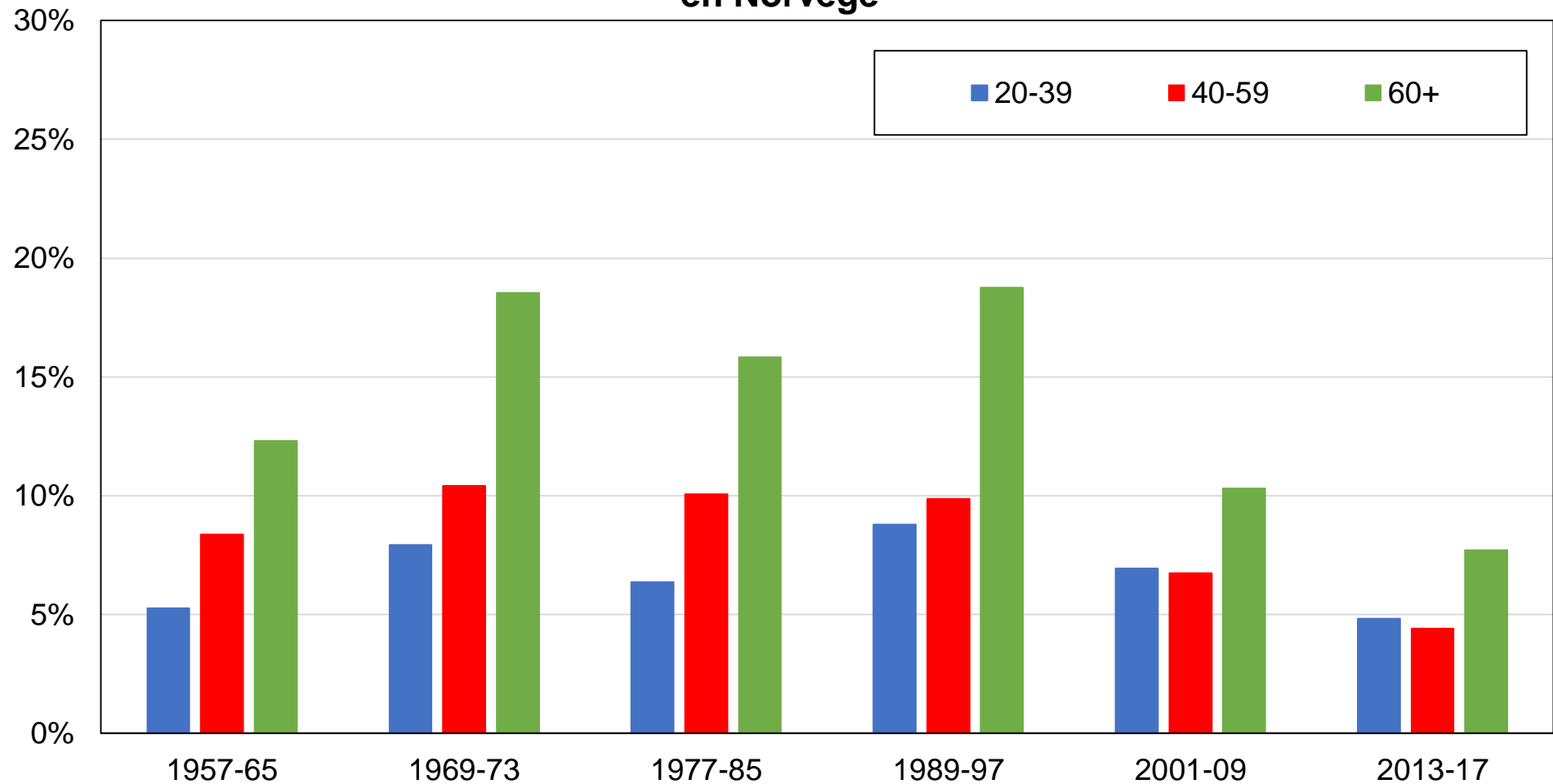

Source: calculs des auteurs à partir d'enquêtes post-électorales norvégiennes.

Note: le graphique montre la part des voix obtenue par le Parti populaire chrétien par tranche d'âge.

Graphique AC23 - Vote pour le Parti du centre par niveau de diplôme en Norvège

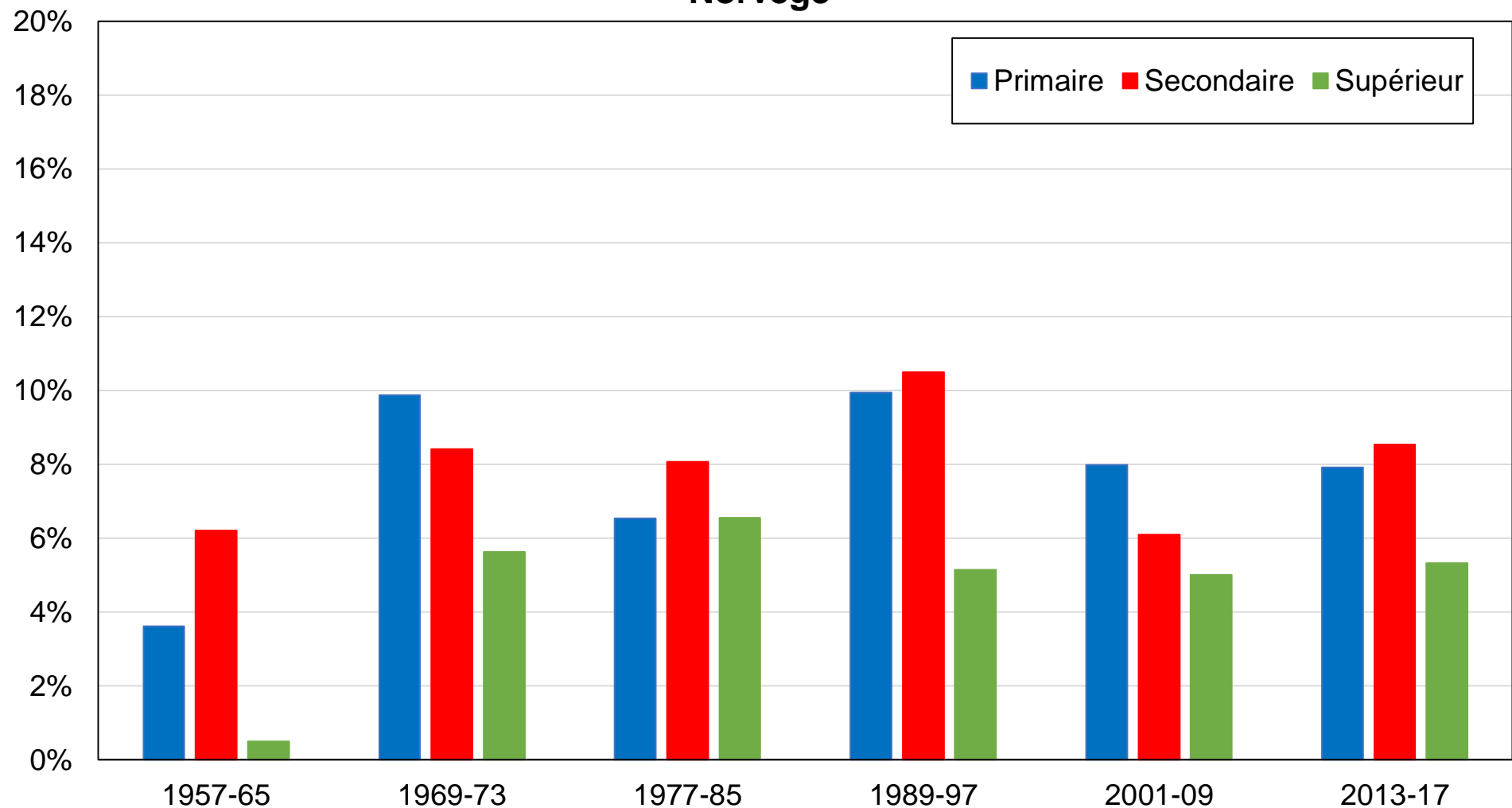

Source: calculs des auteurs à partir d'enquêtes post-électorales norvégiennes.

Note: le graphique montre la part des voix obtenue par le Parti du centre par niveau de diplôme.

Graphique AC24 - Vote pour le Parti du centre par groupe de revenu en Norvège

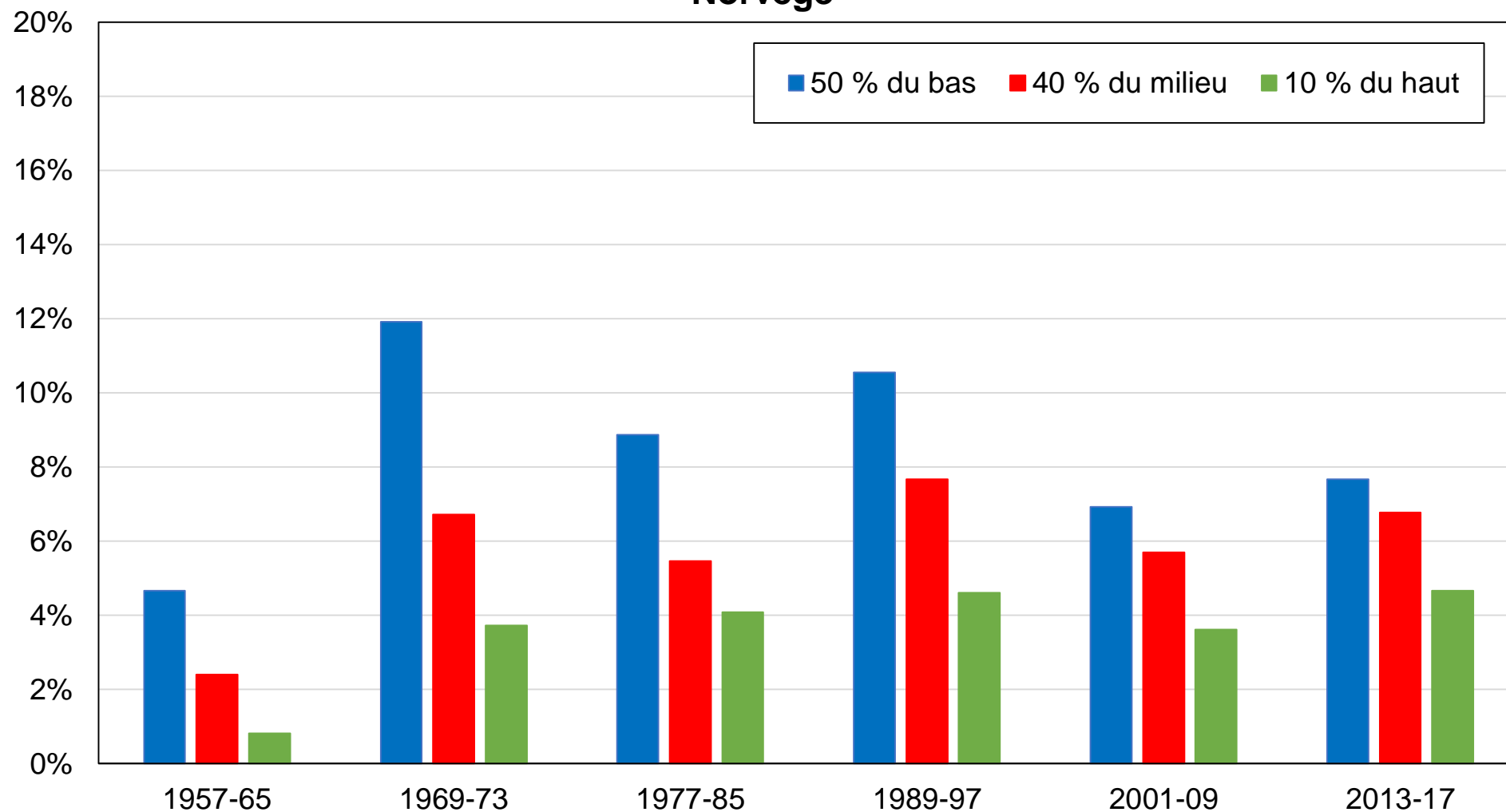

Source: calculs des auteurs à partir d'enquêtes post-électorales norvégiennes.

Note: le graphique montre la part des voix obtenue par le Parti du centre par groupe de revenu.

Graphique AC25 - Vote pour le Parti du centre par genre en Norvège

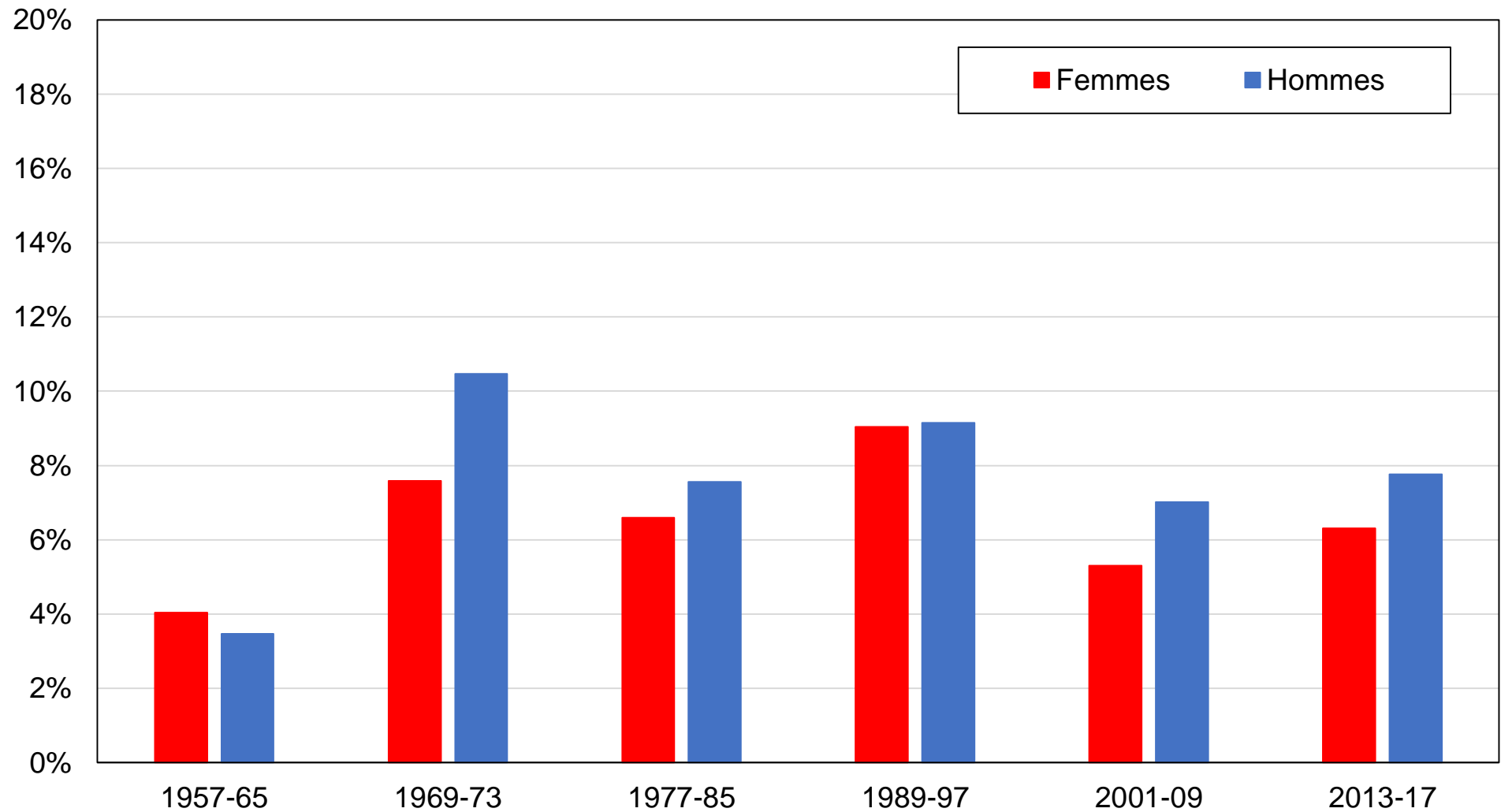

Source: calculs des auteurs à partir d'enquêtes post-électorales norvégiennes.

Note: le graphique montre la part des voix obtenue par le Parti du centre par genre.

Graphique AC26- Vote pour le Parti du centre par tranche d'âge en Norvège

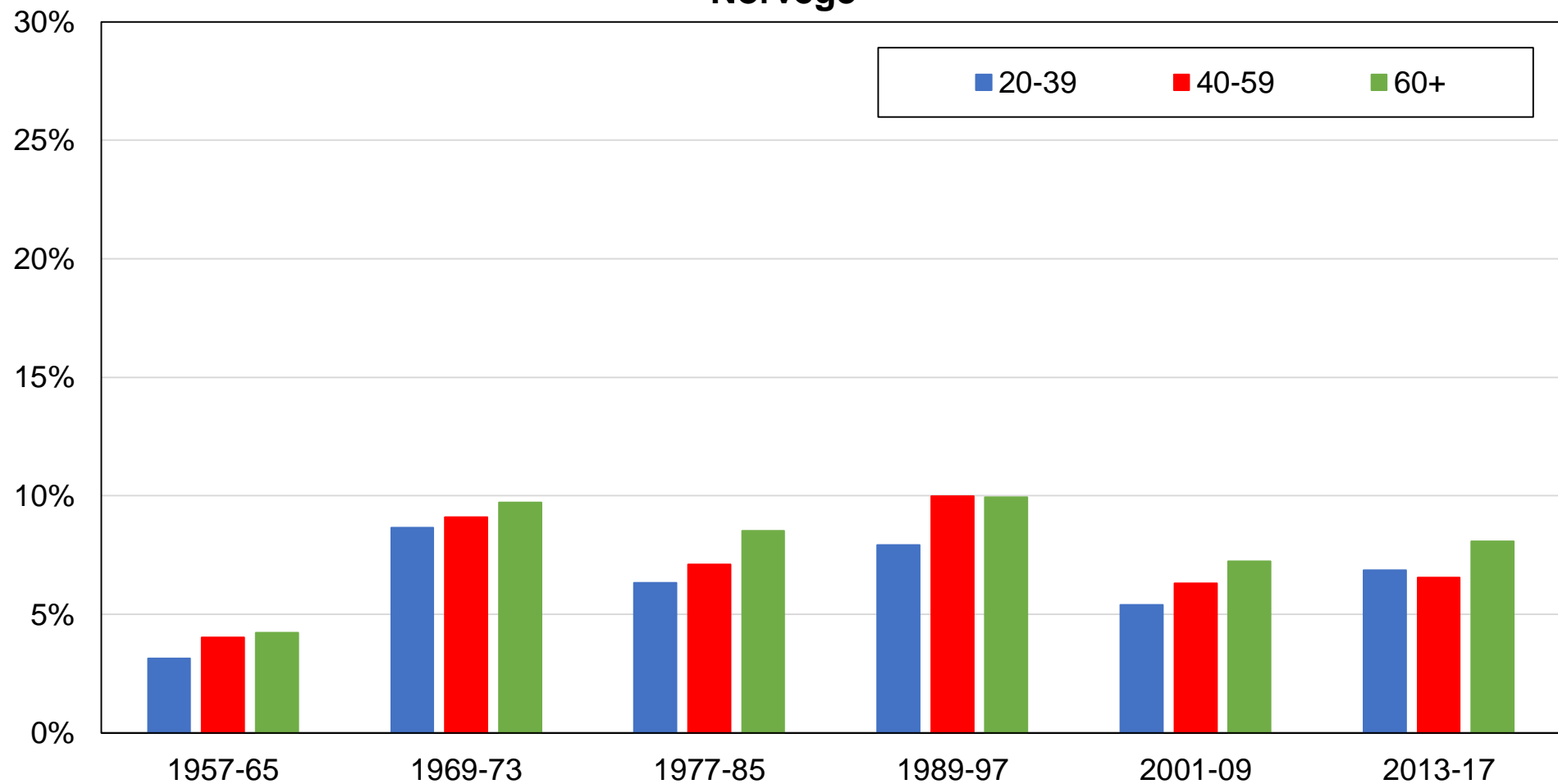

Source: calculs des auteurs à partir d'enquêtes post-électorales norvégiennes.

Note: le graphique montre la part des voix obtenue par le Parti du centre par tranche d'âge.

AC27- Décomposition du vote de gauche parmi les électeurs diplômés du primaire en Norvège

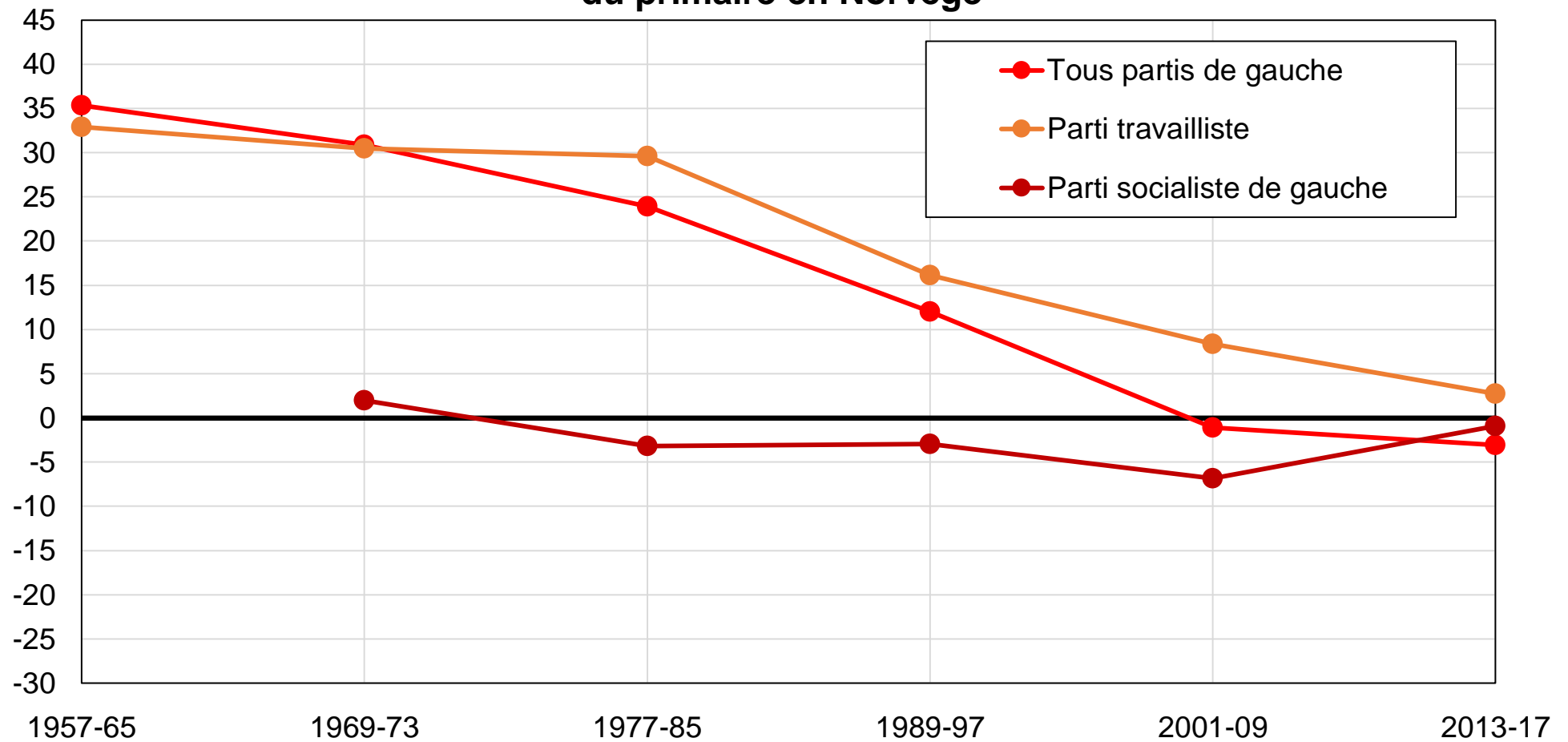

Source: calculs des auteurs à partir d'enquêtes post-électorales norvégiennes.

Note: le graphique montre la différence entre la part des électeurs diplômés du primaire et la part des autres électeurs votant pour les principaux partis de gauche, après contrôles pour revenu, genre, âge, statut marital, situation d'emploi, région, et appartenance syndicale.

Graphique AC28 - Décomposition du vote de gauche parmi les diplômés du supérieur en Norvège

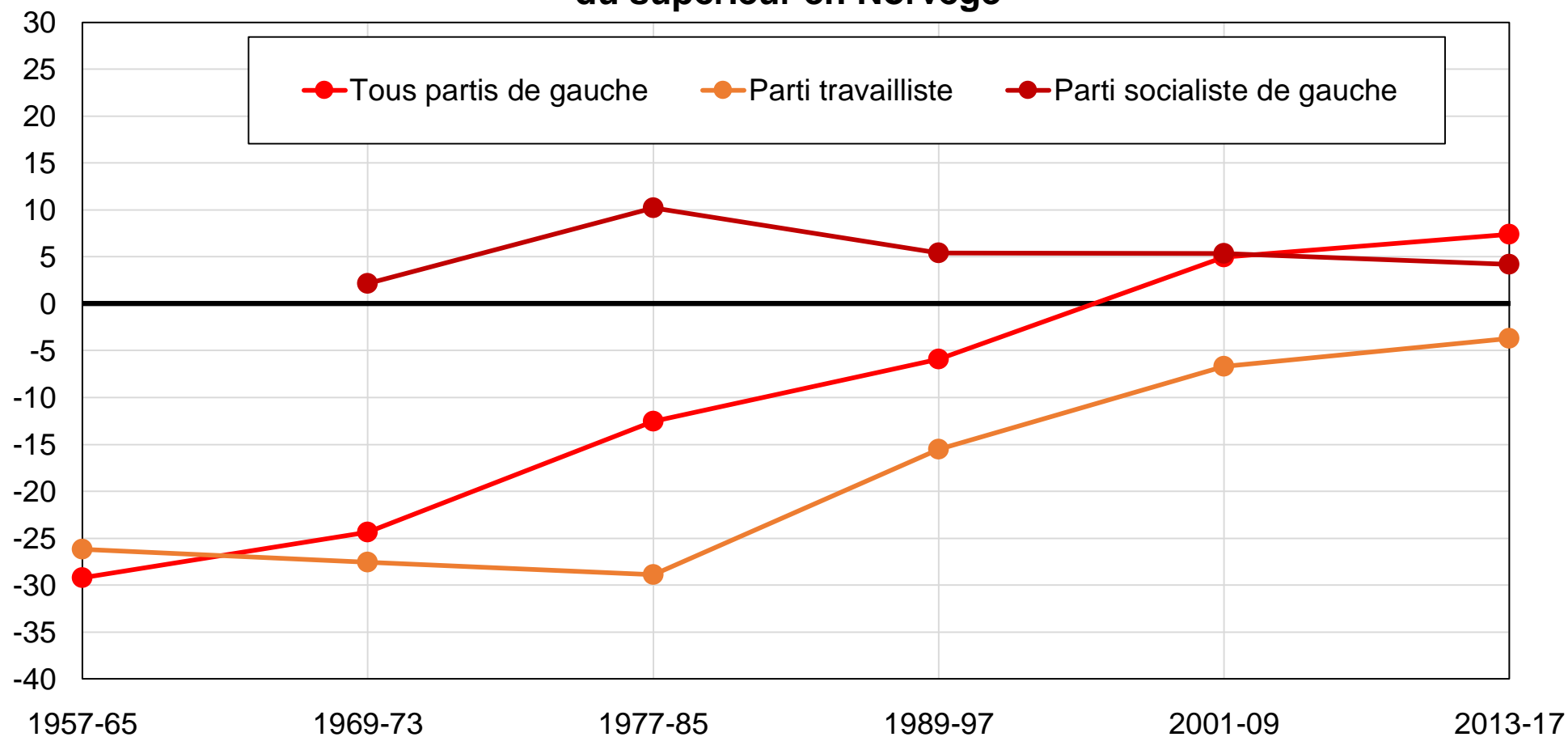

Source : calculs des auteurs à partir d'enquêtes post-électorales norvégiennes.

Note : le graphique montre la différence entre la part des diplômés du supérieur et la part des autres électeurs votant pour les partis de gauche, après contrôles pour revenu, genre, âge, statut marital, situation d'emploi, région, et appartenance syndicale.

Graphique AC29 - Décomposition du vote de droite parmi les électeurs diplômés du primaire en Norvège

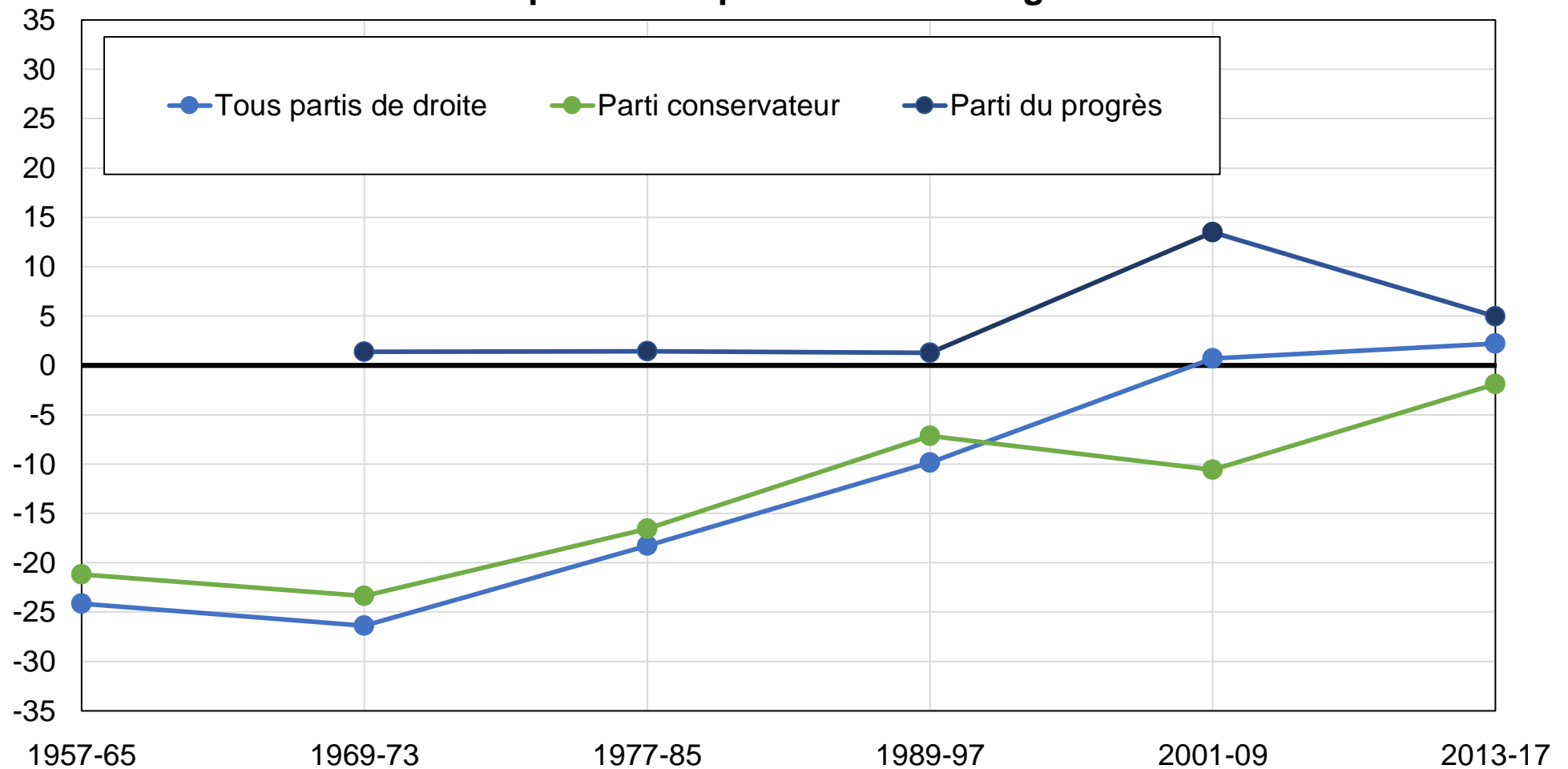

Source: calculs des auteurs à partir d'enquêtes post-électorales norvégiennes.

Note: le graphique montre la différence entre la part des électeurs diplômés du primaire et la part des autres électeurs votant pour les partis de droite, après contrôles pour revenu, genre, âge, statut marital, situation d'emploi, région, et appartenance syndicale.

Graphique AC30 - Décomposition du vote de droite parmi les diplômés du supérieur en Norvège

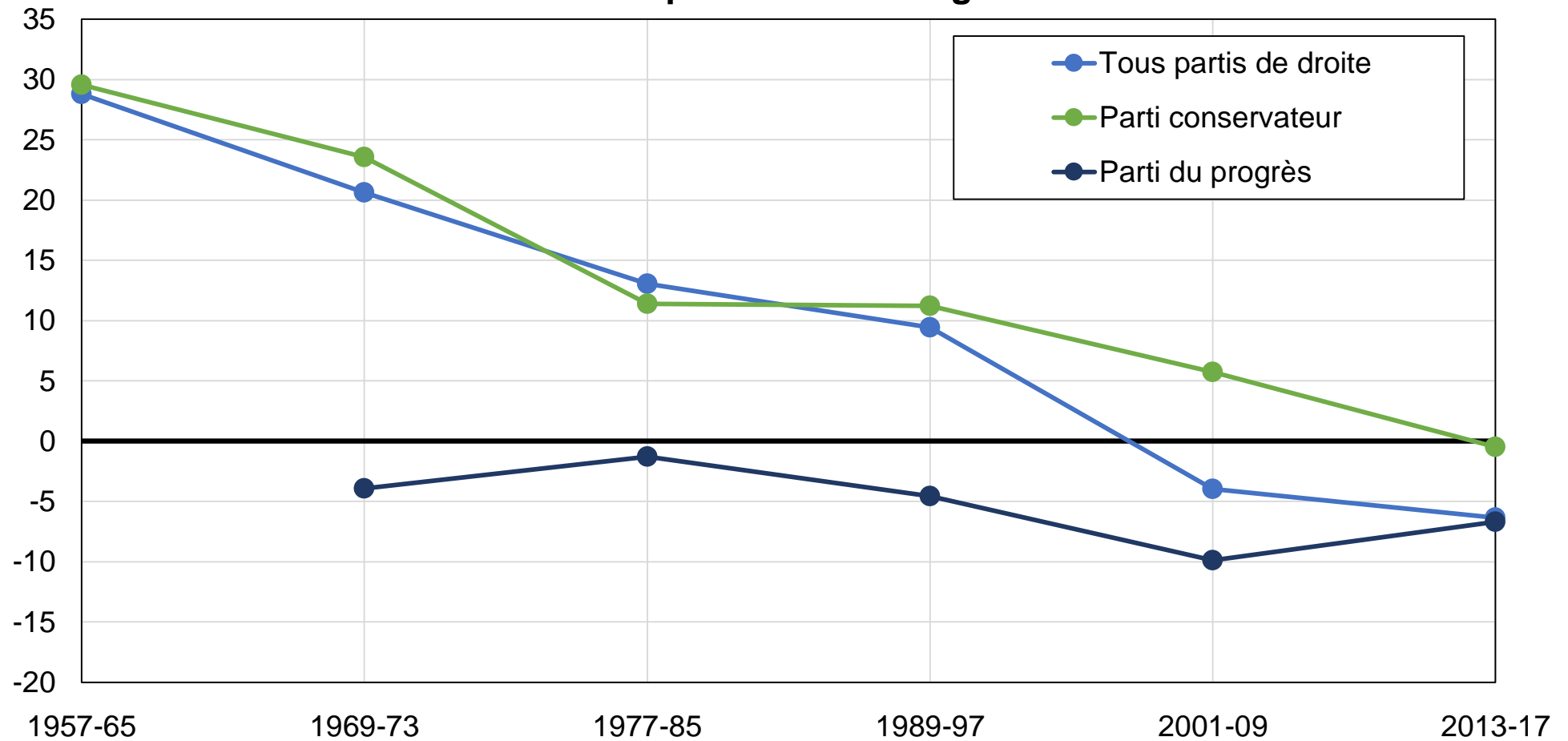

Source: calculs des auteurs à partir d'enquêtes post-électorales norvégiennes.

Note: le graphique montre la différence entre la part des diplômés du supérieur et la part des autres électeurs votant pour les partis de droite, après contrôles pour revenu, genre, âge, statut marital, situation d'emploi, région, et appartenance syndicale.

Graphique AC31 - Décomposition du vote de gauche parmi les femmes en Norvège

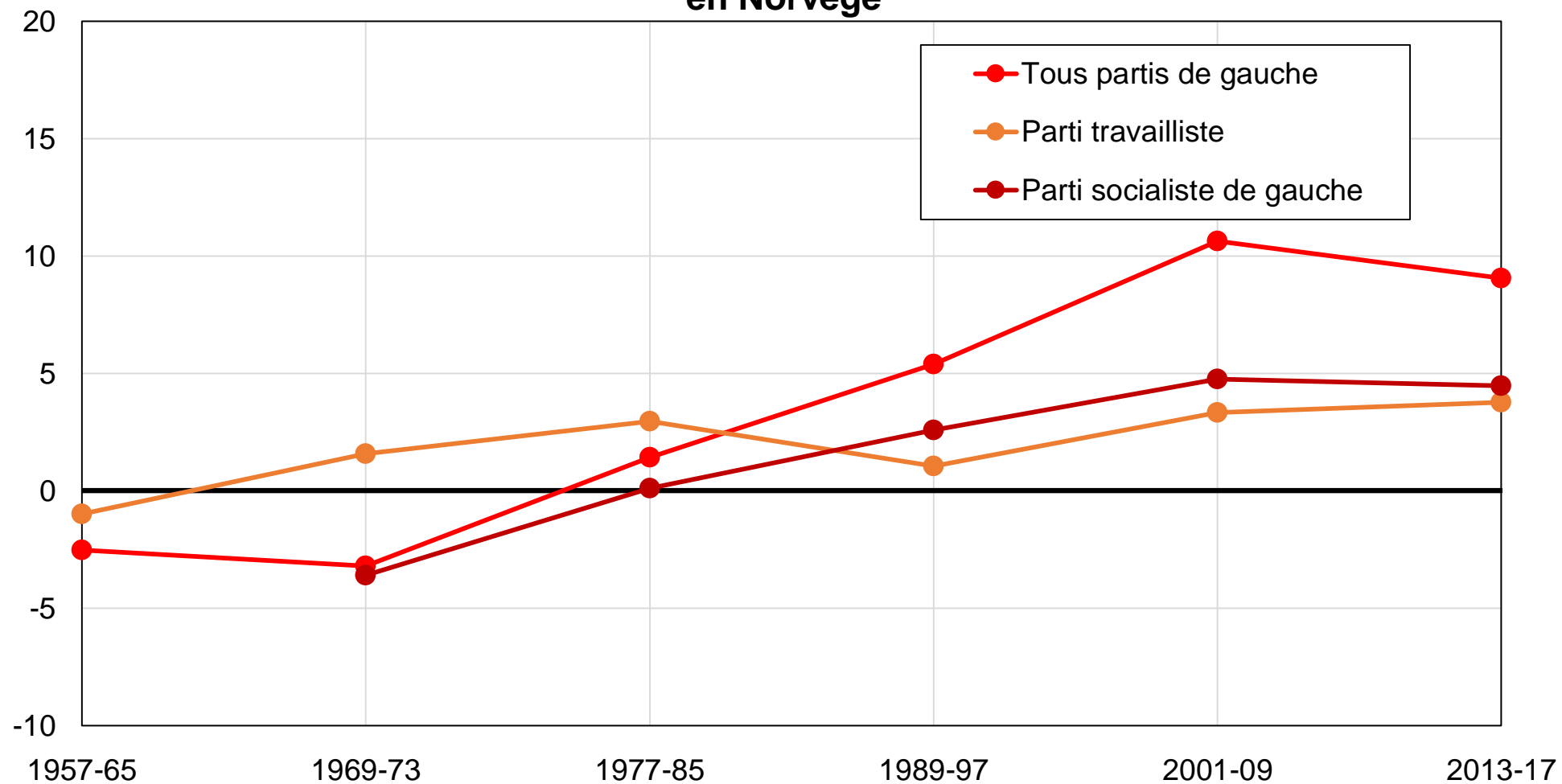

Source: calculs des auteurs à partir d'enquêtes post-électorales norvégiennes.

Note: le graphique montre la différence entre la part des femmes et la part des hommes votant pour les partis de gauche, après contrôles pour revenu, diplôme, statut marital, région, religiosité, et secteur d'emploi.

Tableau AD1 - Sources de données

Année	Enquête	Source	Échantillon
1957	Norwegian Election Study	NSD-Norwegian Centre for Research Data	1544
1965	Norwegian Election Study	NSD-Norwegian Centre for Research Data	1623
1969	Norwegian Election Study	NSD-Norwegian Centre for Research Data	1595
1973	Norwegian Election Study	NSD-Norwegian Centre for Research Data	2662
1977	Norwegian Election Study	NSD-Norwegian Centre for Research Data	1730
1981	Norwegian Election Study	NSD-Norwegian Centre for Research Data	1596
1985	Norwegian Election Study	NSD-Norwegian Centre for Research Data	2180
1989	Norwegian Election Study	NSD-Norwegian Centre for Research Data	2195
1993	Norwegian Election Study	NSD-Norwegian Centre for Research Data	2194
1997	Norwegian Election Study	NSD-Norwegian Centre for Research Data	2055
2001	Norwegian Election Study	NSD-Norwegian Centre for Research Data	2341
2005	Norwegian Election Study	NSD-Norwegian Centre for Research Data	2012
2009	Norwegian Election Study	NSD-Norwegian Centre for Research Data	1782
2013	Norwegian Election Study	NSD-Norwegian Centre for Research Data	1982
2017	Norwegian Election Study	NSD-Norwegian Centre for Research Data	1966

Source: auteurs.

Note: le tableau présente les enquêtes utilisées, les sources de données et les tailles d'échantillon.

Tableau AD2 - Statistiques descriptives complètes par décennie en Norvège

	1957-65	1969-73	1977-85	1989-97	2001-09	2013-17
Âge : 20-39	36%	36%	45%	46%	38%	33%
Âge : 40-59	43%	42%	33%	35%	40%	42%
Âge : 60+	21%	22%	23%	20%	22%	24%
Classe sociale subjective: Classe ouvrière	63%	65%	55%	54%	44%	
Classe sociale subjective: Classe moyenne / supérieure/ autre	37%	35%	45%	46%	56%	
Diplôme : Primaire	77%	71%	60%	32%	28%	11%
Diplôme : Secondaire	16%	18%	35%	47%	39%	48%
Diplôme : Supérieur	7%	11%	5%	21%	33%	42%
Situation d'emploi : Actif (public)	7%	11%	27%	26%	24%	25%
Situation d'emploi : Actif (privé)	51%	48%	41%	41%	37%	35%
Situation d'emploi : Chômeurs/Inactifs	41%	41%	33%	33%	39%	40%
Propr. logement : Locataires	42%	17%	31%			
Propr. logement : Propriétaires	58%	83%	69%			
Statut marital : Célibataires	24%	24%	28%	30%	32%	34%
Statut marital : Mariés ou en couple	76%	76%	72%	70%	68%	66%
Région : Est			14%	17%	20%	15%
Région : North			11%	11%	9%	11%
Région : Sud et Oslo			39%	35%	33%	39%
Région : Trondelag			10%	9%	9%	9%
Région : Ouest			27%	27%	28%	26%
Religion : Sans religion	56%			15%		17%
Religion : Catholiques	31%			0%		1%
Religion : Protestants	0%			82%		80%
Religion : Musulmans	0%			0%		1%
Religion : Autres	12%			3%		2%
Fréq. églises : Jamais	64%					36%
Fréq. églises : Moins d'une fois par mois	9%					42%
Fréq. églises : Au moins une fois par mois	27%					22%
Zones rurales-Zones urbaines: Zones urbaines	46%	45%	70%	79%	68%	72%
Zones rurales-Zones urbaines: Zones rurales	54%	55%	30%	21%	32%	28%
Secteur d'emploi : Privé / Mixte	87%	81%	60%	61%	61%	58%
Secteur d'emploi : Public	13%	19%	40%	39%	39%	42%

Genre : Femmes	50%	48%	48%	48%	48%	50%
Genre : Hommes	50%	52%	52%	52%	52%	50%
Syndiqué : Oui	63%	64%	55%	54%	52%	53%
Syndiqué : Non	37%	36%	45%	46%	48%	47%

Source: calculs de l'auteur à partir d'enquêtes norvégiennes.

Note: le tableau présente des statistiques descriptives pour un ensemble de variables.