

**Chapitre 14. "Inégalités, identités et structure des clivages politiques
en Corée du Sud, à Taïwan et à Hong Kong, 1996-2016"**

Carmen DURRER DE LA SOTA, Amory GETHIN

Annexe A - Corée du Sud

Graphiques principaux

Graphique A1	Résultats aux élections législatives en Corée du Sud, 1985-2020
Graphique A2	Vote Hannara / Saenuri par tranche d'âge
Graphique A3	Clivages régionaux en Corée du Sud
Graphique A4	Vote Hannara / Saenuri parmi les diplômés du supérieur
Graphique A5	Vote Hannara / Saenuri parmi les électeurs les moins aisés

Annexe - Structure de l'électorat

Graphique A6	Résultats aux élections présidentielles en Corée du Sud, 1987-2017
Graphique A7	Composition de l'électorat par niveau de diplôme
Graphique A8	Composition de l'électorat par tranche d'âge
Graphique A9	Composition de l'électorat par région
Graphique A10	Composition de l'électorat par appartenance religieuse
Graphique A11	Composition des régions par appartenance religieuse, 2000
Graphique A12	Composition des régions par appartenance religieuse, 2016
Graphique A13	Composition des régions par tranche d'âge, 2000
Graphique A14	Composition des régions par tranche d'âge, 2016
Graphique A15	Composition des quintiles de revenus par niveau de diplôme, 2000
Graphique A16	Composition des quintiles de revenus par niveau de diplôme, 2016
Graphique A17	Composition des quintiles de revenus par tranche d'âge, 2000
Graphique A18	Composition des quintiles de revenus par tranche d'âge, 2016
Graphique A19	Composition des quintiles de revenus par région, 2000
Graphique A20	Composition des quintiles de revenus par région, 2016
Graphique A21	Composition des quintiles de revenus par appartenance religieuse, 2000
Graphique A22	Composition des quintiles de revenus par appartenance religieuse, 2016
Graphique A23	Composition de groupes d'âge par niveau de diplôme, 2000
Graphique A24	Composition de groupes d'âge par niveau de diplôme, 2016

Annexe - Structure du vote Hannara / Saenuri

Graphique A25	Vote Hannara / Saenuri par région
Graphique A26	Vote Hannara / Saenuri par niveau de diplôme
Graphique A27	Vote Hannara / Saenuri par groupe d'éducation
Graphique A28	Vote Hannara / Saenuri par quintile de revenu
Graphique A29	Vote Hannara / Saenuri par quintile de revenu (lignes)
Graphique A30	Vote Hannara / Saenuri par groupe de revenu
Graphique A31	Vote Hannara / Saenuri par genre
Graphique A32	Vote Hannara / Saenuri par appartenance religieuse
Graphique A33	Vote Hannara / Saenuri par situation d'emploi
Graphique A34	Vote Hannara / Saenuri par statut marital
Graphique A35	Vote Hannara / Saenuri parmi les électeurs les plus diplômés et les plus aisés
Graphique A36	Vote Hannara / Saenuri parmi les électeurs les plus diplômés et les plus aisés, après contrôles
Graphique A37	Vote Hannara / Saenuri parmi les électeurs les plus jeunes
Graphique A38	Vote Hannara / Saenuri parmi les électeurs les plus âgés
Graphique A39	Vote Hannara / Saenuri parmi les électeurs les plus diplômés
Graphique A40	Vote Hannara / Saenuri parmi les électeurs les moins diplômés
Graphique A41	Vote Hannara / Saenuri parmi les électeurs les plus aisés
Graphique A42	Vote Hannara / Saenuri parmi les électeurs les moins aisés
Graphique A43	Vote Hannara / Saenuri parmi les femmes
Graphique A44	Vote Hannara / Saenuri parmi les électeurs bouddhistes

Tableaux supplémentaires

Tableau A1	Sources de données
Tableau A2	Statistiques descriptives complètes
Tableau A3	Déterminants du vote Hannara / Saenuri, 2000-2016

Graphique A1 - Résultats aux élections législatives en Corée du Sud, 1985-2020

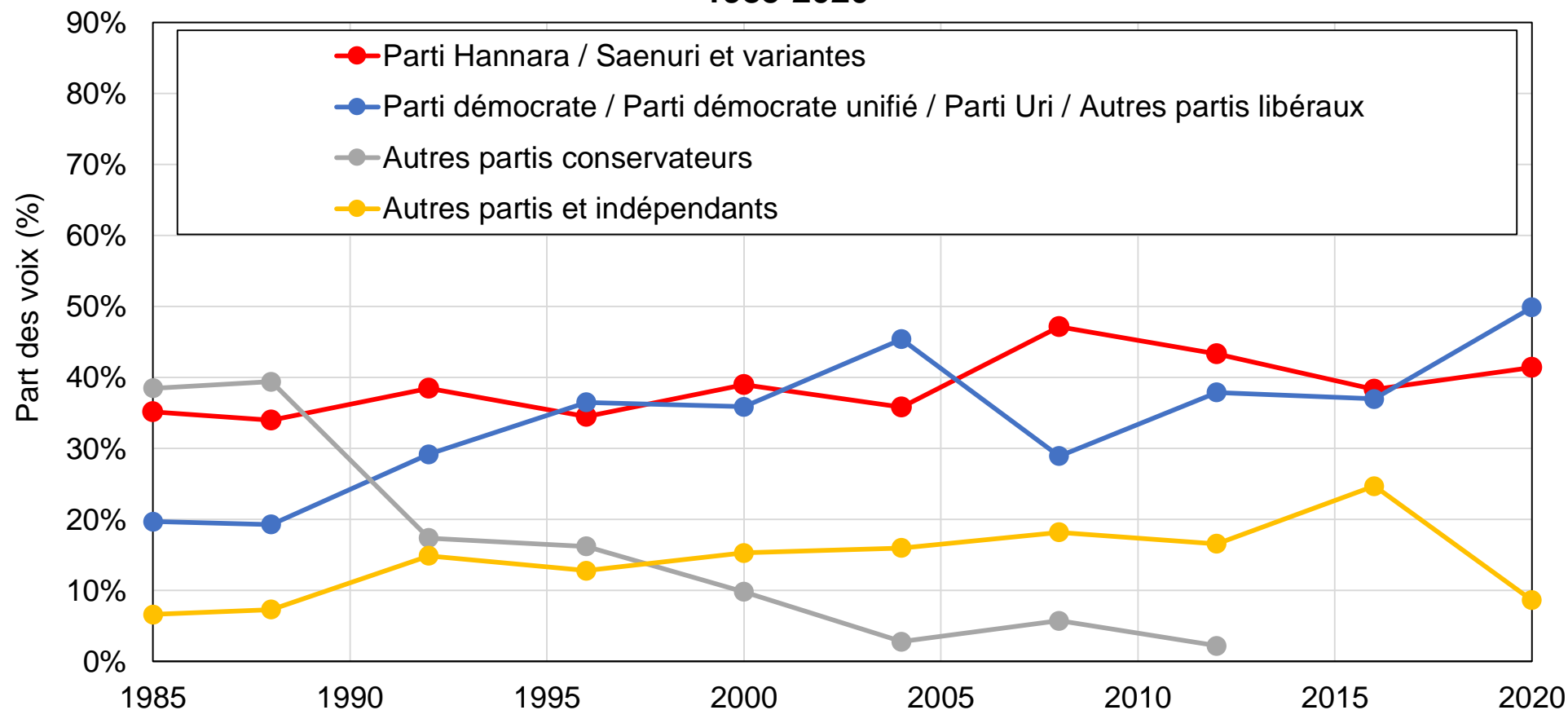

Source : calculs des auteurs à partir des résultats d'élections officiels.

Note : le graphique montre la part des voix obtenue par un ensemble de partis et groupes de partis sud-coréens aux élections législatives entre 1985 et 2020. Les résultats présentés ici correspondent à ceux des circonscriptions uninominales. Les variantes au parti Hannara incluent le Parti du futur uni, le Saenuri, le Parti de la justice démocratique, le Parti démocrate libéral, le Parti de la Nouvelle Corée et le Parti de la liberté de la Corée.

Graphique A2 - Vote Hannara / Saenuri par tranche d'âge

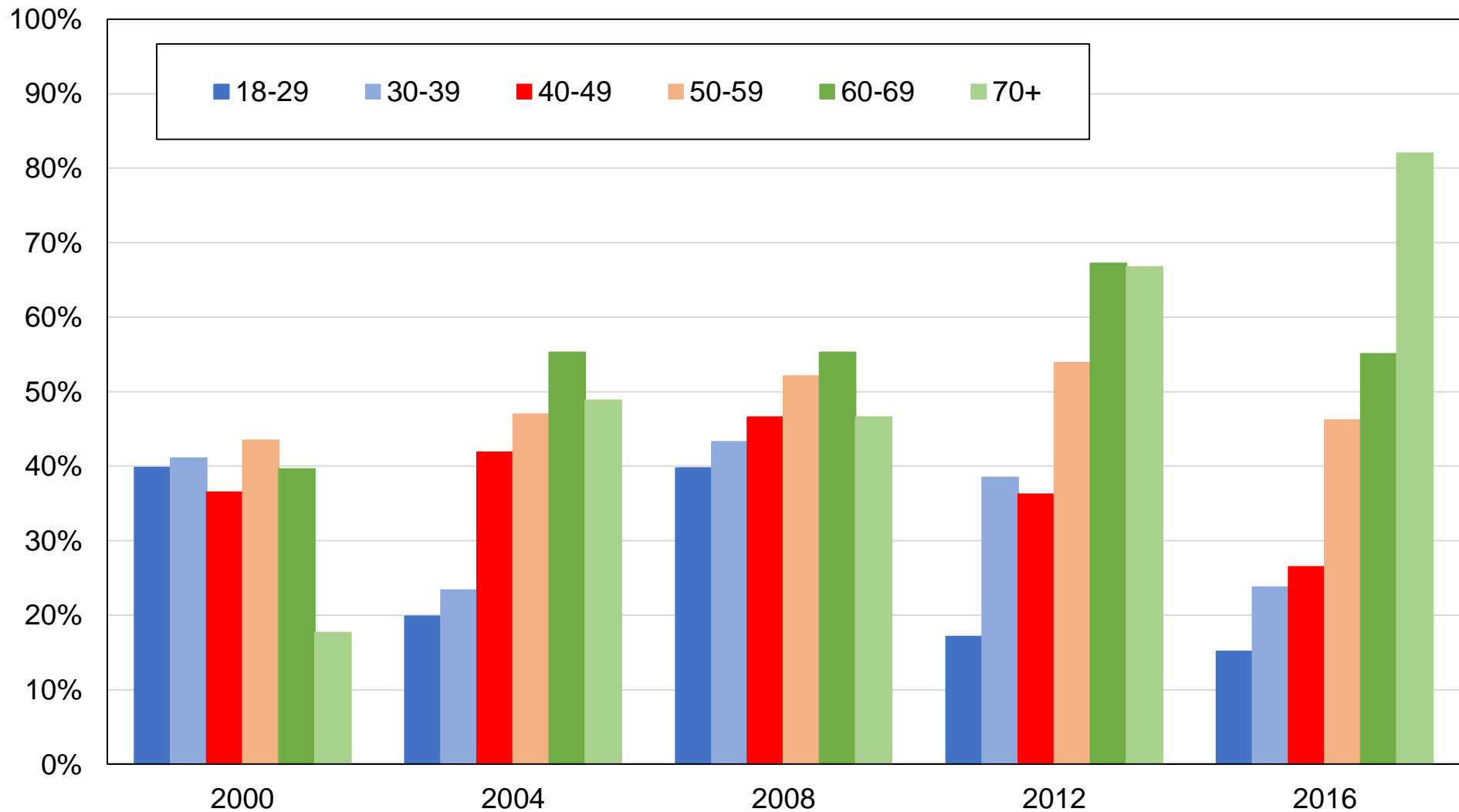

Source : calculs des auteurs à partir d'enquêtes sud-coréennes.

Note : le graphique montre la part des voix obtenue par le parti Hannara / Saenuri par tranche d'âge.

Graphique A3 - Clivages régionaux en Corée du Sud

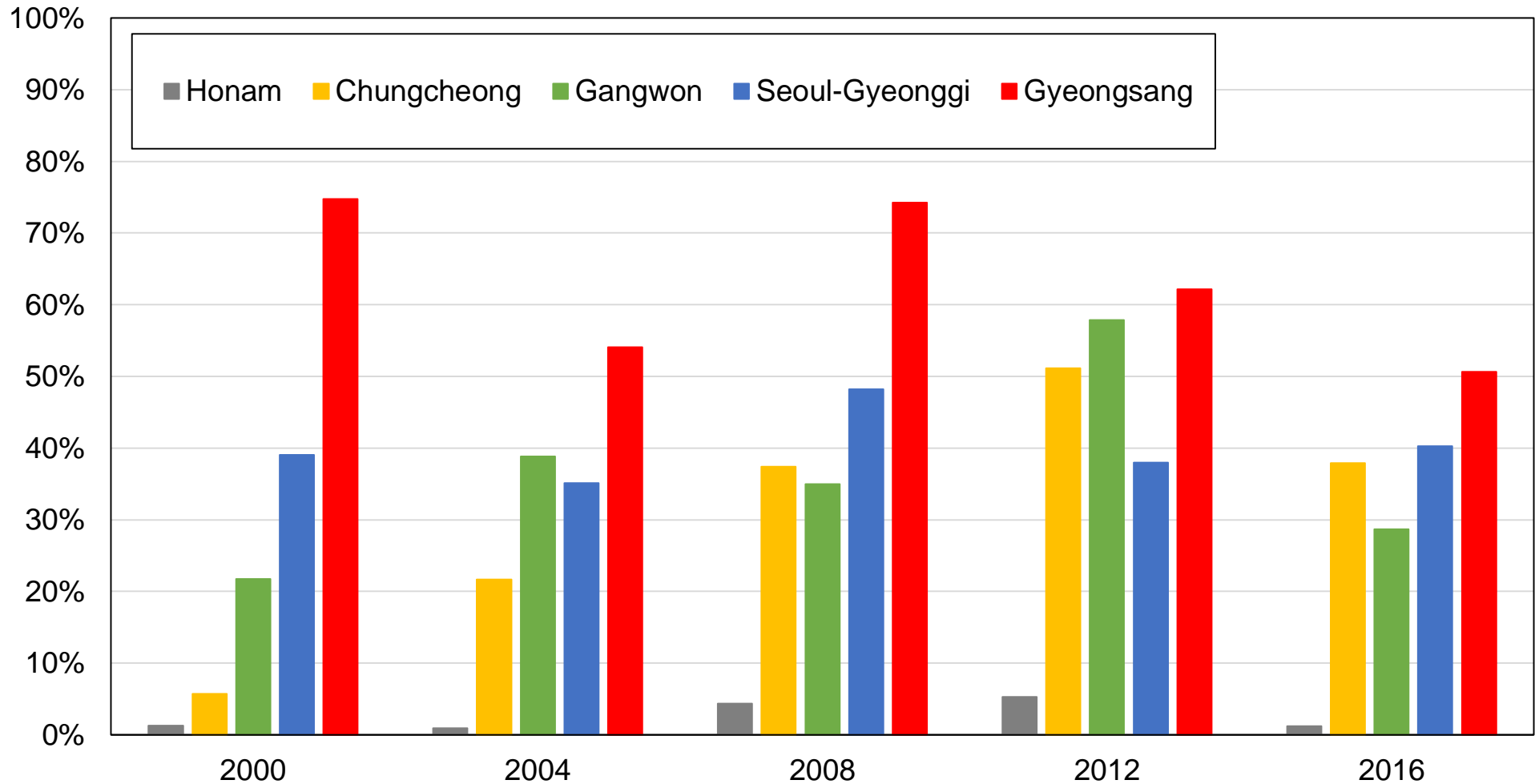

Source : calculs des auteurs à partir d'enquêtes sud-coréennes.

Note : le graphique montre la part des voix obtenue par le parti Hannara / Saenuri par région. En 2016, Honam représentait environ 10 % de l'électorat, Chungcheong 10 %, Gangwon 4 %, Seoul-Gyeonggy 49 % et Gyeongsang 26 %.

Graphique A4 - Vote Hannara / Saenuri parmi les diplômés du supérieur

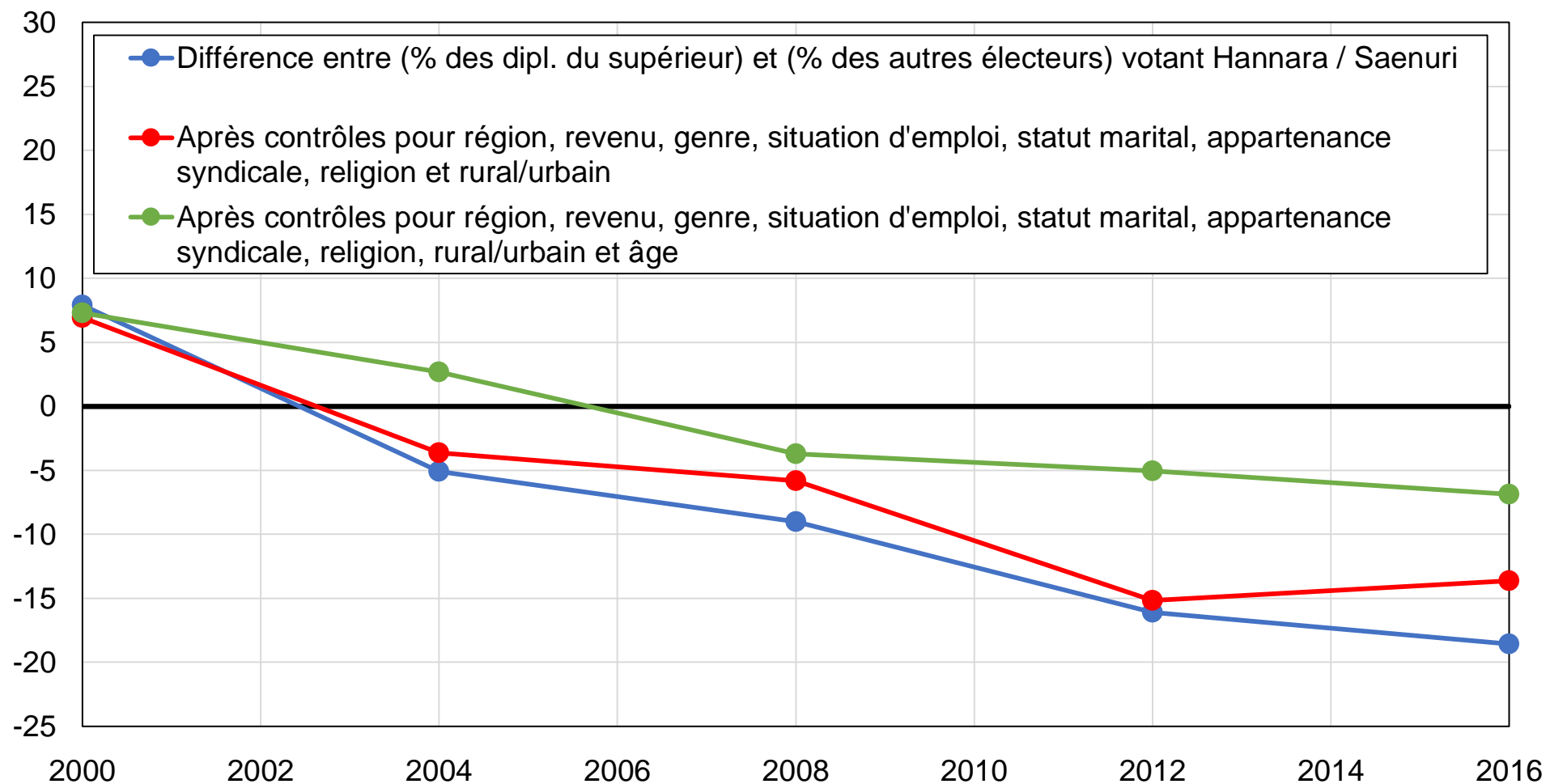

Source : calculs des auteurs à partir d'enquêtes sud-coréennes.

Note : le graphique montre la différence entre la part des diplômés du supérieur et la part des autres électeurs votant pour le parti Hannara / Saenuri, avant et après contrôles.

Graphique A4 - Vote Hannara / Saenuri parmi les électeurs les moins aisés

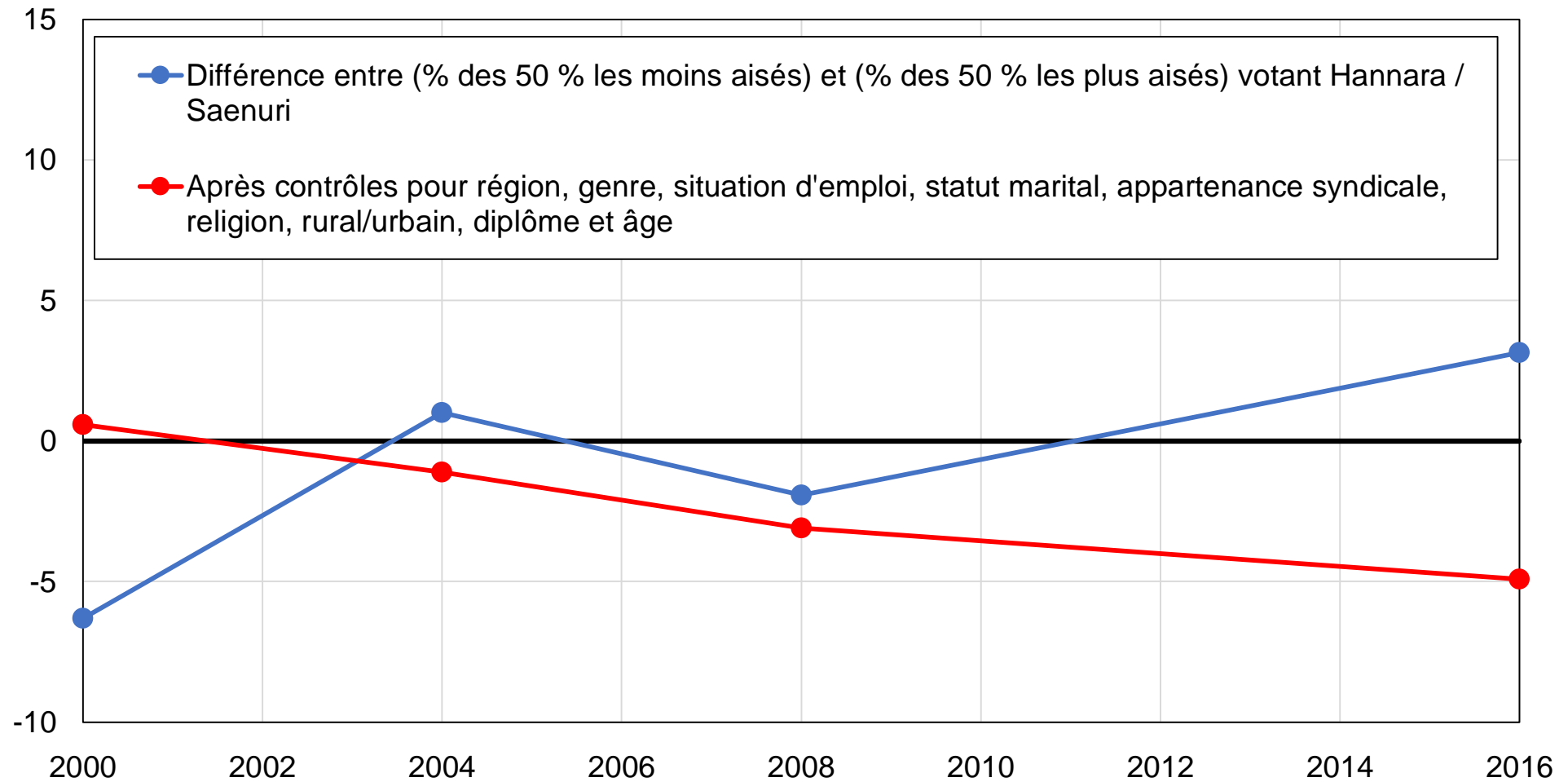

Source : calculs des auteurs à partir d'enquêtes sud-coréennes.

Note : le graphique montre la différence entre la part des 50 % d'électeurs les moins aisés et la part des 50 % les plus aisés votant pour le parti Hannara / Saenuri, avant et après contrôles.

Graphique A6 - Résultats aux élections présidentielles en Corée du Sud, 1987-2017

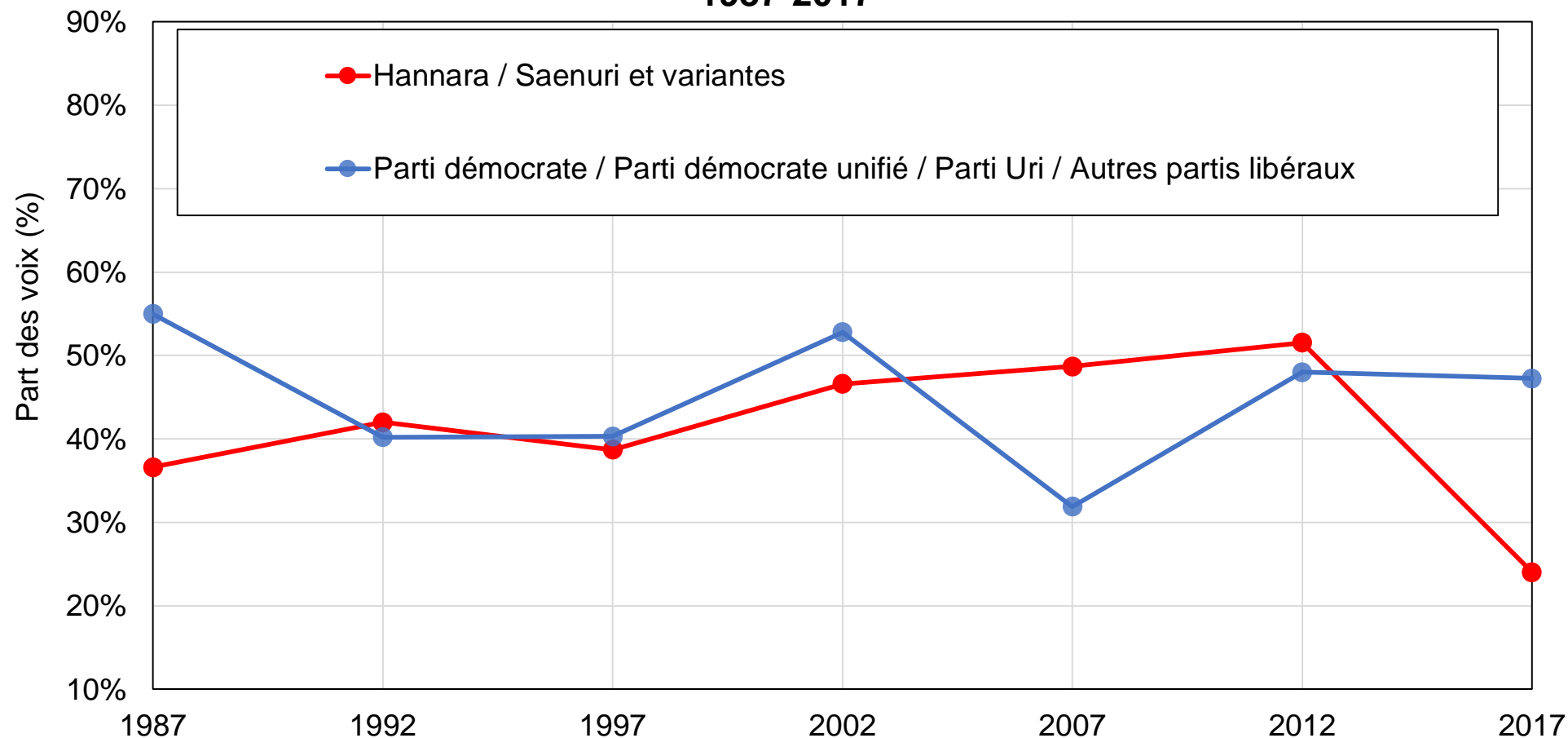

Source : calculs des auteurs à partir des résultats d'élections officiels.

Note : le graphique montre la part des voix obtenue par les principaux partis coréens aux élections présidentielles entre 1987 et 2017. Les variantes au parti Hannara incluent le Parti du futur uni, le Saenuri, le Parti de la justice démocratique, le Parti démocrate libéral, le Parti de la Nouvelle Corée et le Parti de la liberté de la Corée.

Graphique A7 - Composition de l'électorat par niveau de diplôme

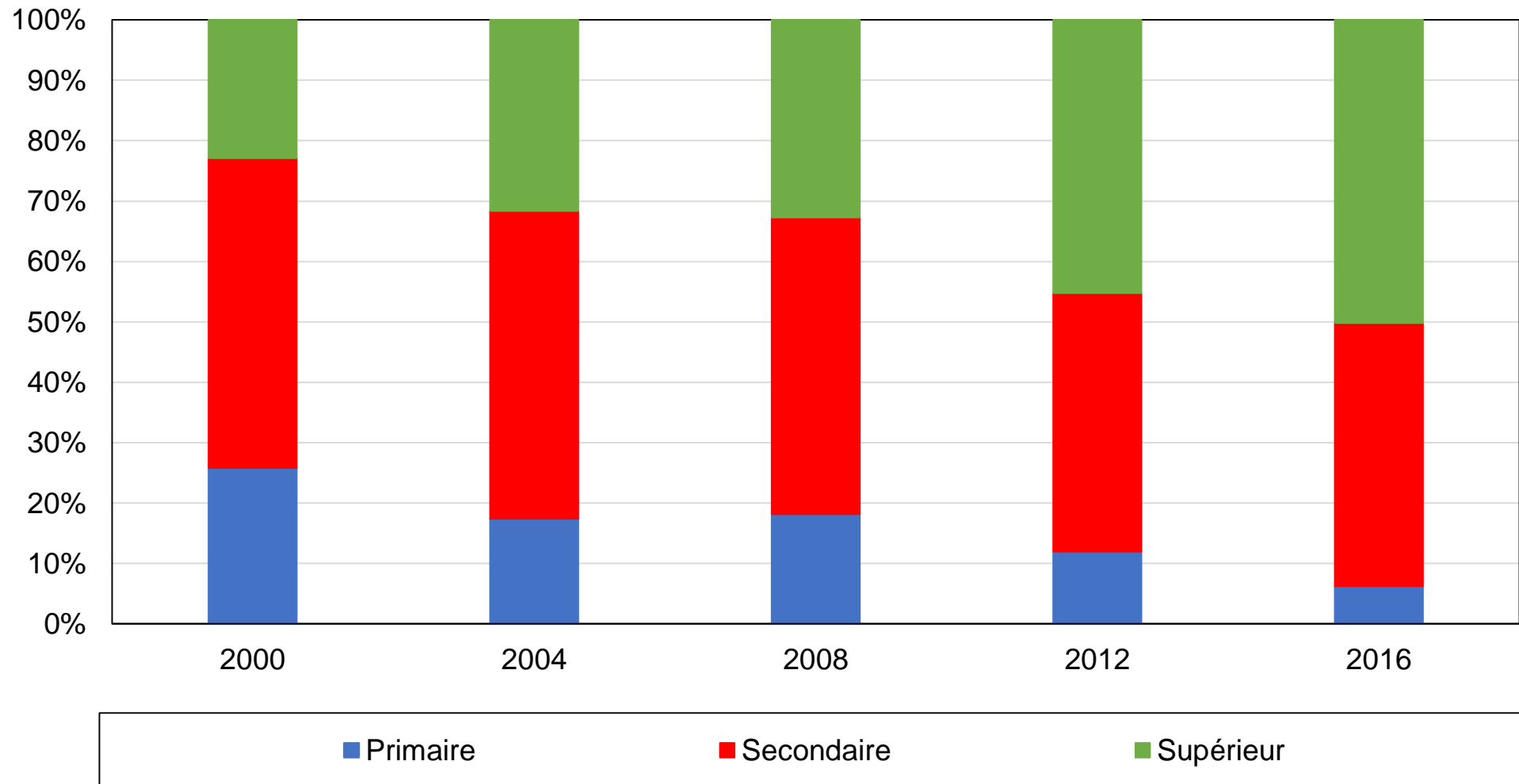

Source : calculs des auteurs à partir d'enquêtes sud-coréennes.

Note : le graphique montre la composition de l'électorat par niveau de diplôme.

Graphique A8 - Composition de l'électorat par tranche d'âge

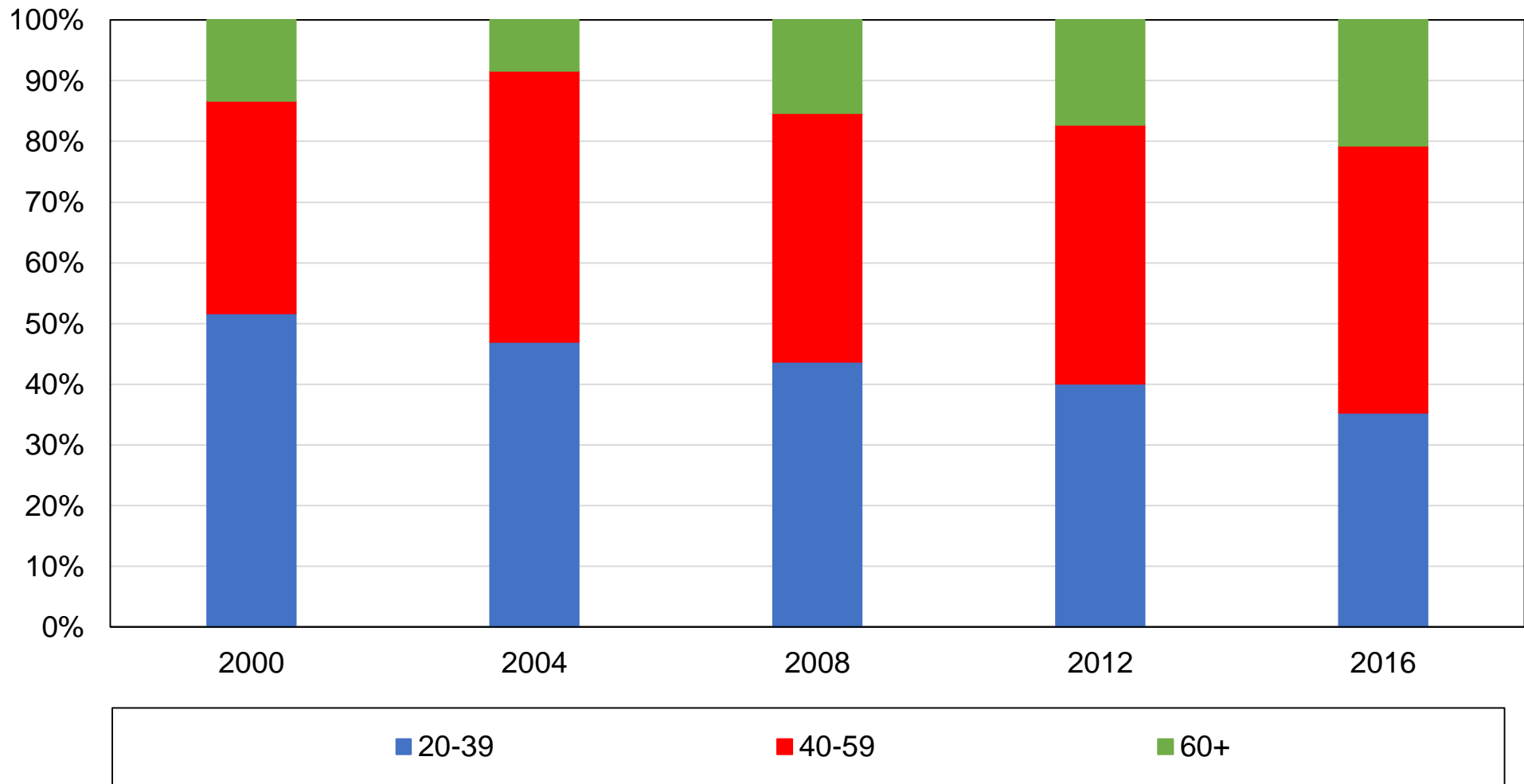

Source : calculs des auteurs à partir d'enquêtes sud-coréennes.

Note : le graphique montre la composition de l'électorat par tranche d'âge.

Graphique A9 - Composition de l'électorat par région

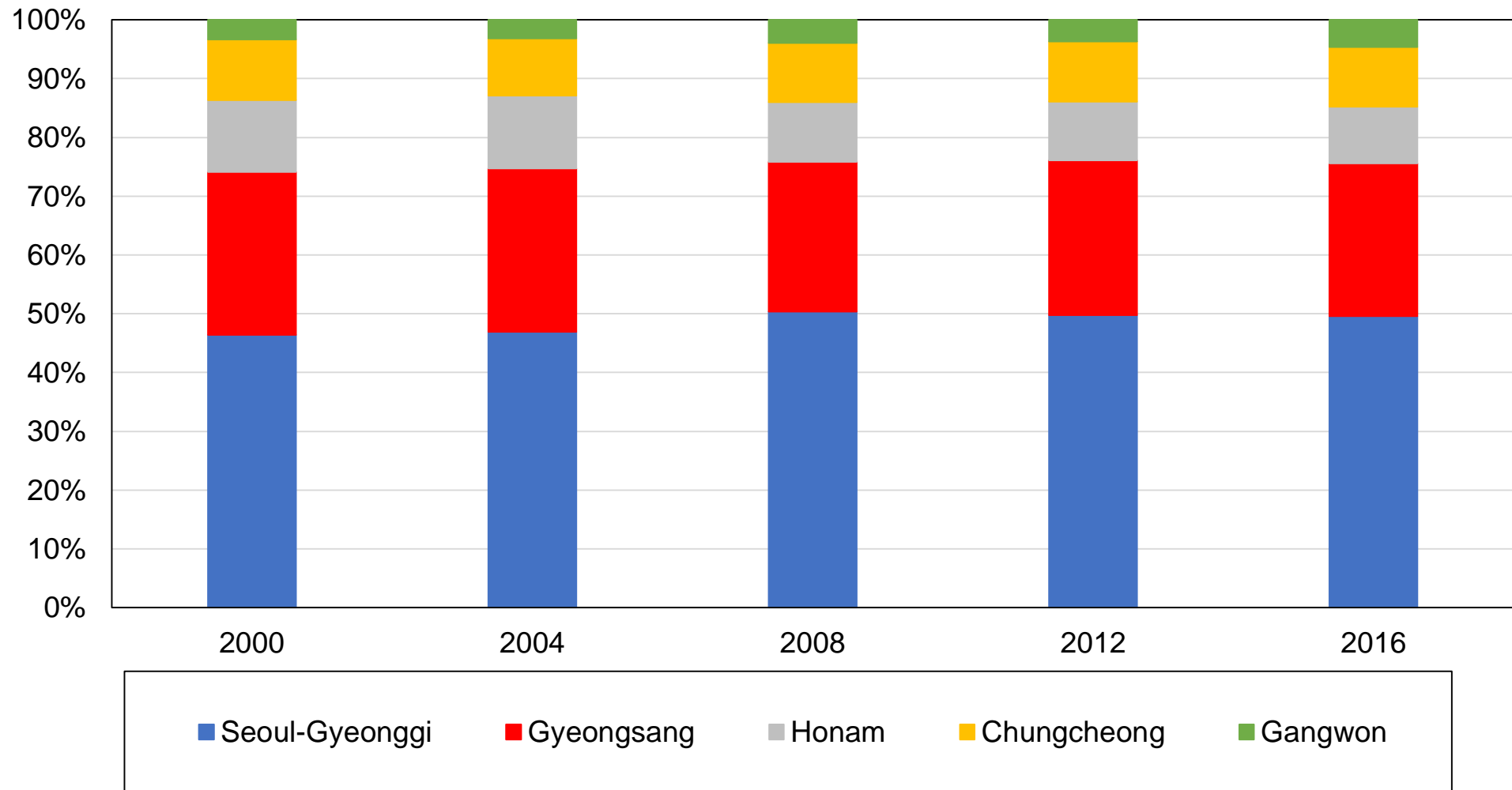

Source : calculs des auteurs à partir d'enquêtes sud-coréennes.

Note : le graphique montre la composition de l'électorat par région.

Graphique A10 - Composition de l'électorat par appartenance religieuse

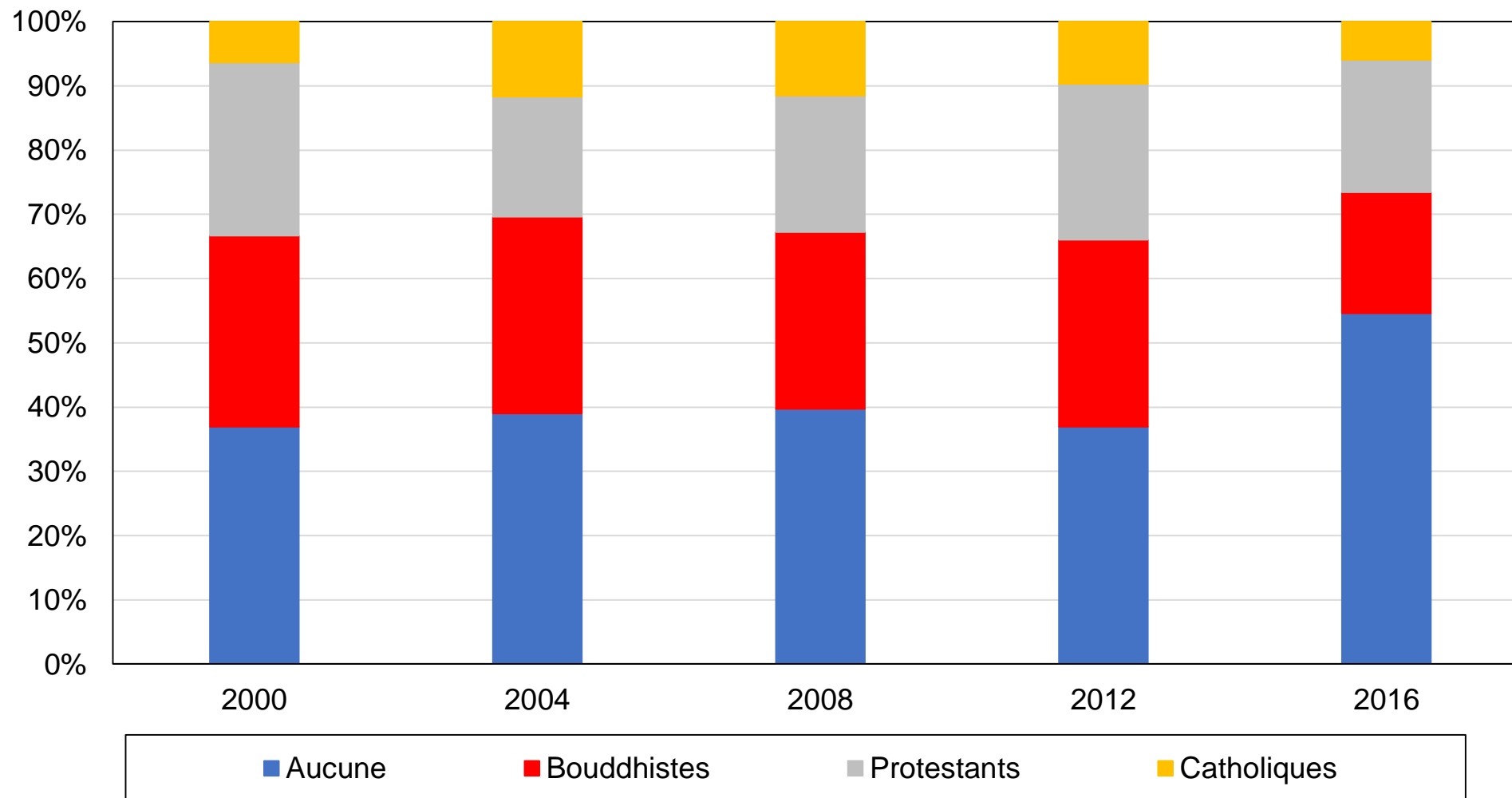

Source : calculs des auteurs à partir d'enquêtes sud-coréennes.

Note : le graphique montre la composition de l'électorat par appartenance religieuse.

Graphique A11 - Composition des régions par appartenance religieuse, 2000

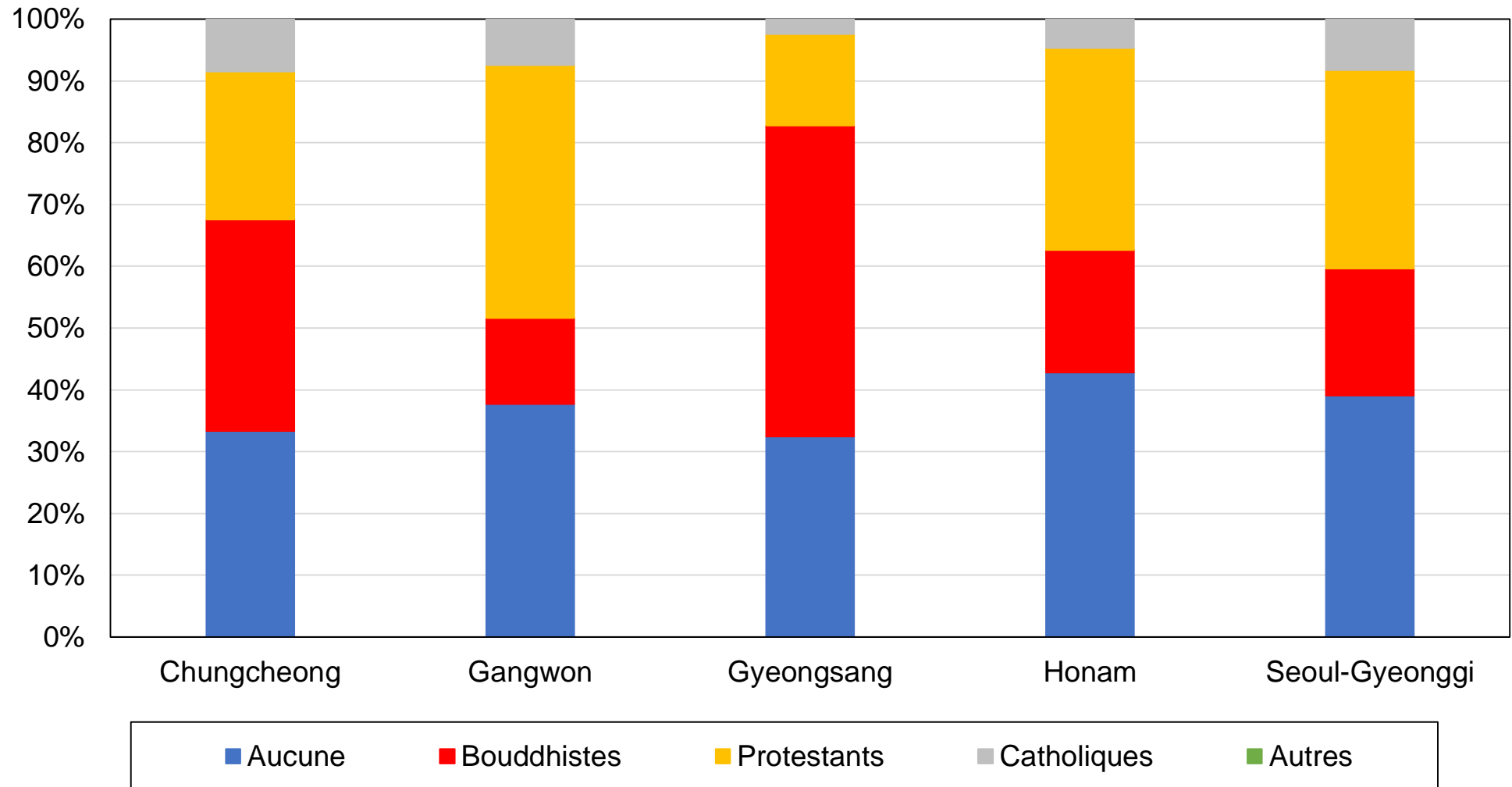

Source : calculs des auteurs à partir d'enquêtes sud-coréennes.

Note : le graphique montre la composition des régions par appartenance religieuse en 2019.

Graphique A12 - Composition des régions par appartenance religieuse, 2016

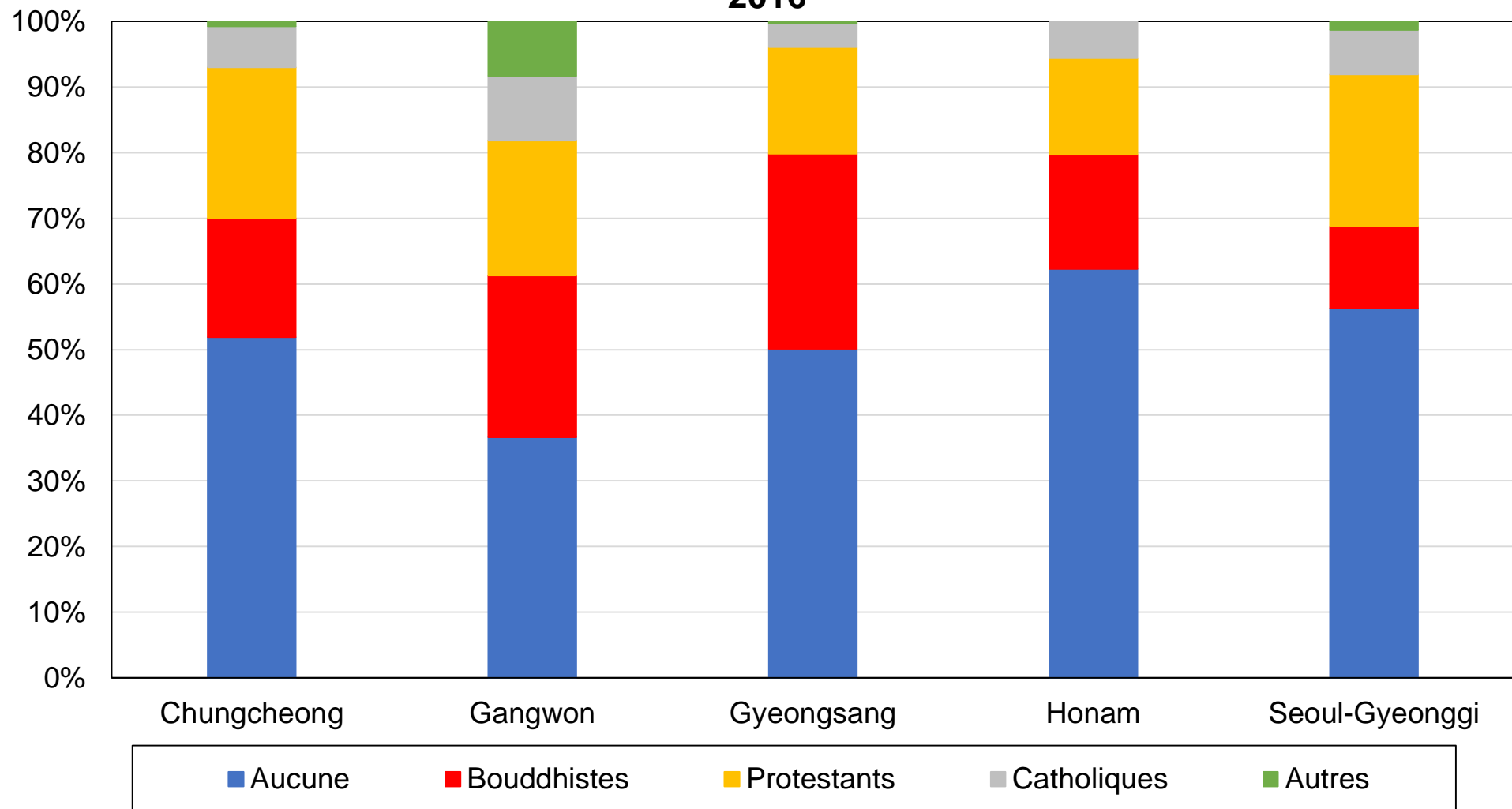

Source : calculs des auteurs à partir d'enquêtes sud-coréennes.

Note : le graphique montre la composition des régions par appartenance religieuse en 2016.

Graphique A13 - Composition des régions par tranche d'âge, 2000

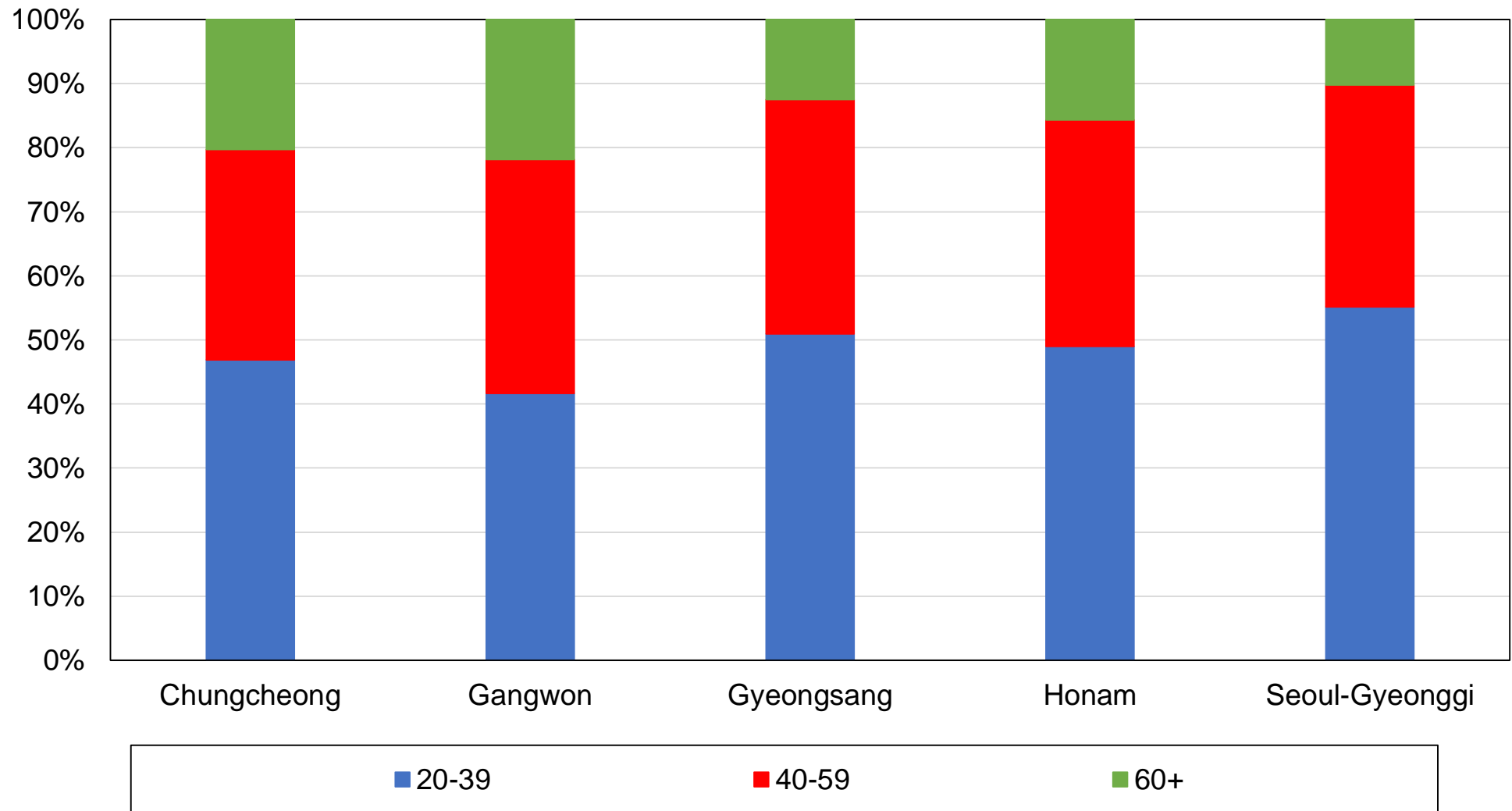

Source : calculs des auteurs à partir d'enquêtes sud-coréennes.

Note : le graphique montre la composition des régions par tranche d'âge en 2019.

Graphique A14 - Composition des régions par tranche d'âge, 2016

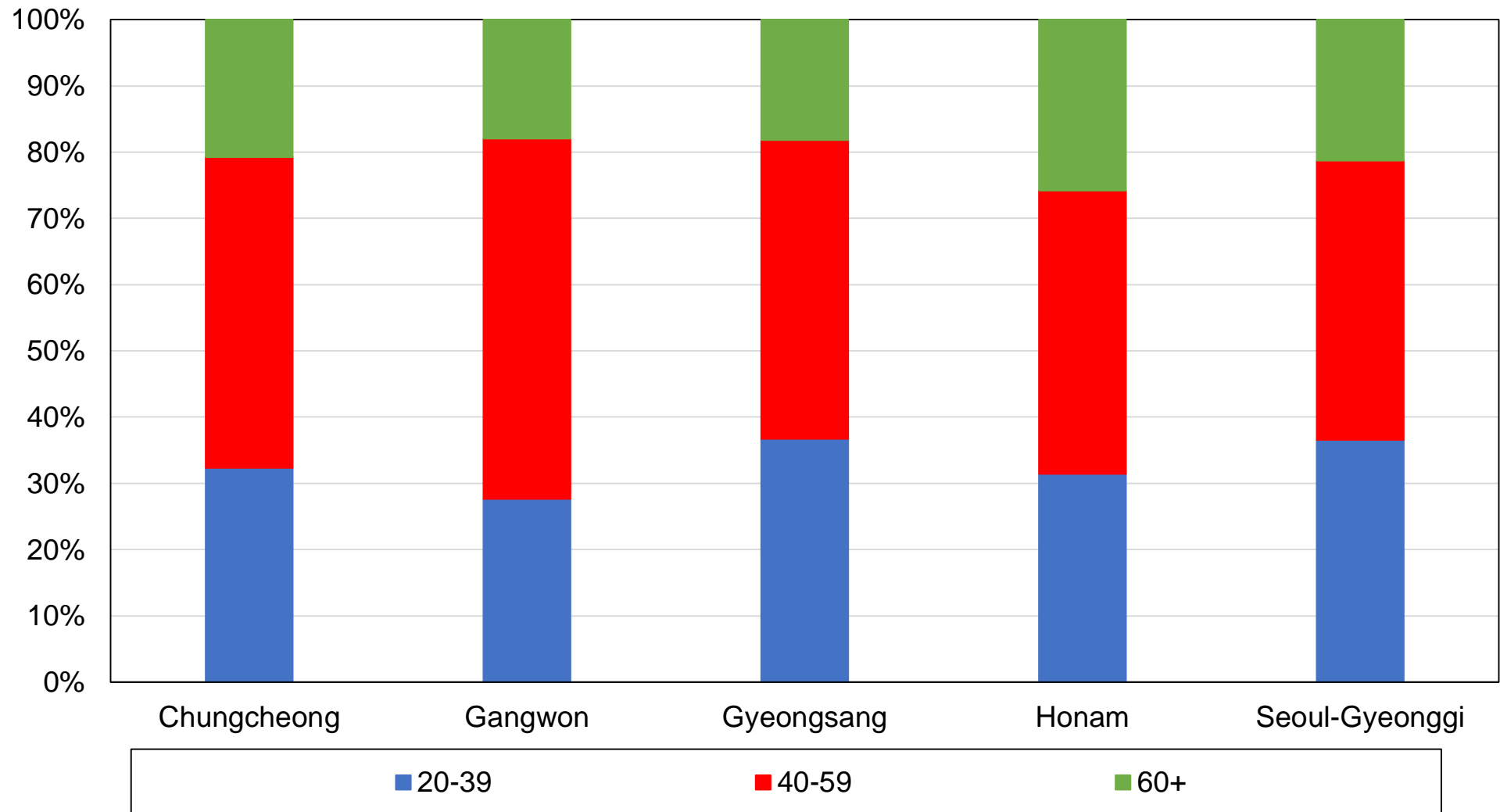

Source : calculs des auteurs à partir d'enquêtes sud-coréennes.

Note : le graphique montre la composition des régions par tranche d'âge en 2016.

Graphique A15 - Composition des quintiles de revenus par niveau de diplôme, 2000

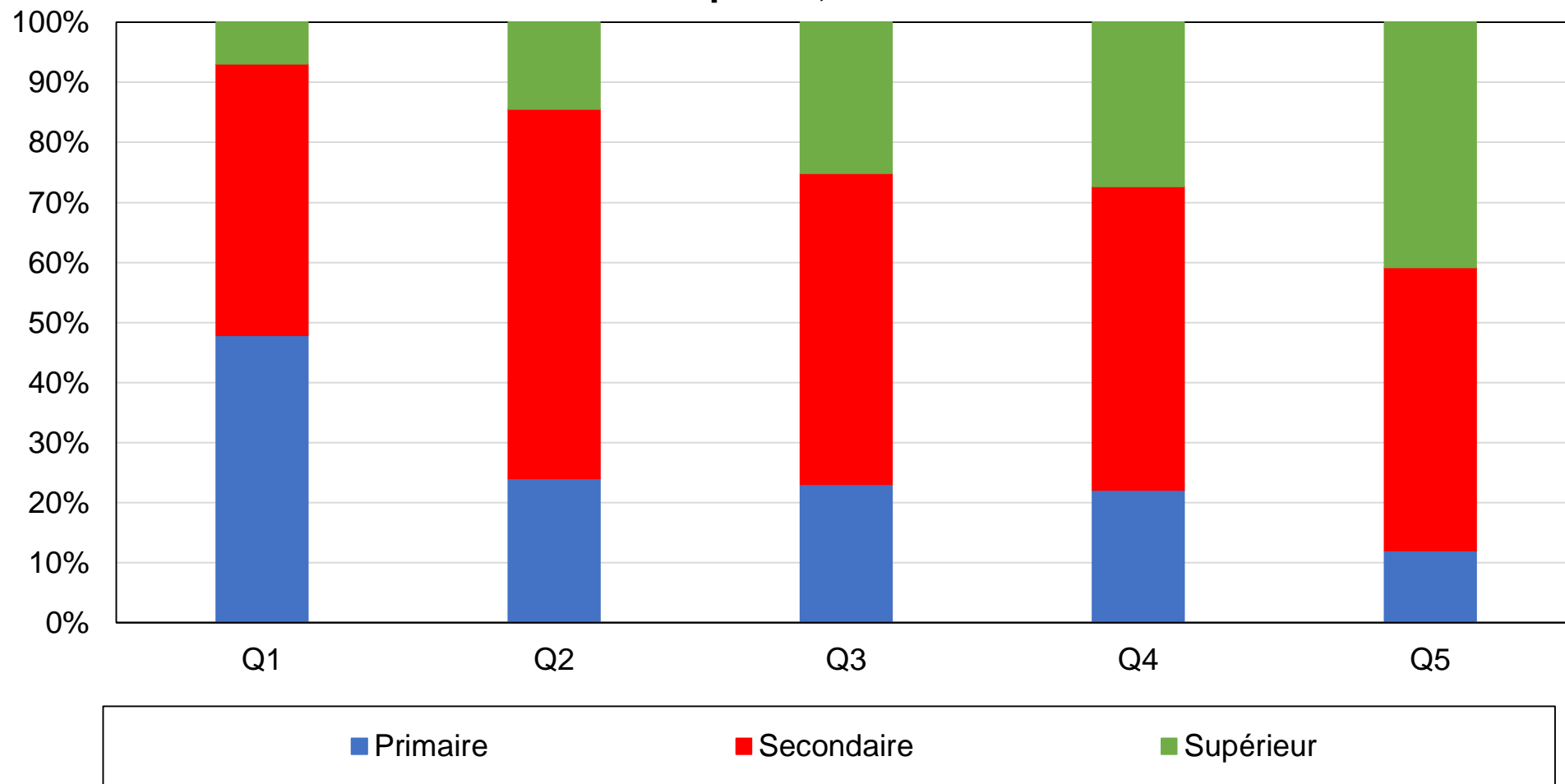

Source : calculs des auteurs à partir d'enquêtes sud-coréennes.

Note : le graphique montre la composition des quintiles de revenus par niveau de diplôme en 2019.

Graphique A16 - Composition des quintiles de revenus par niveau de diplôme, 2016

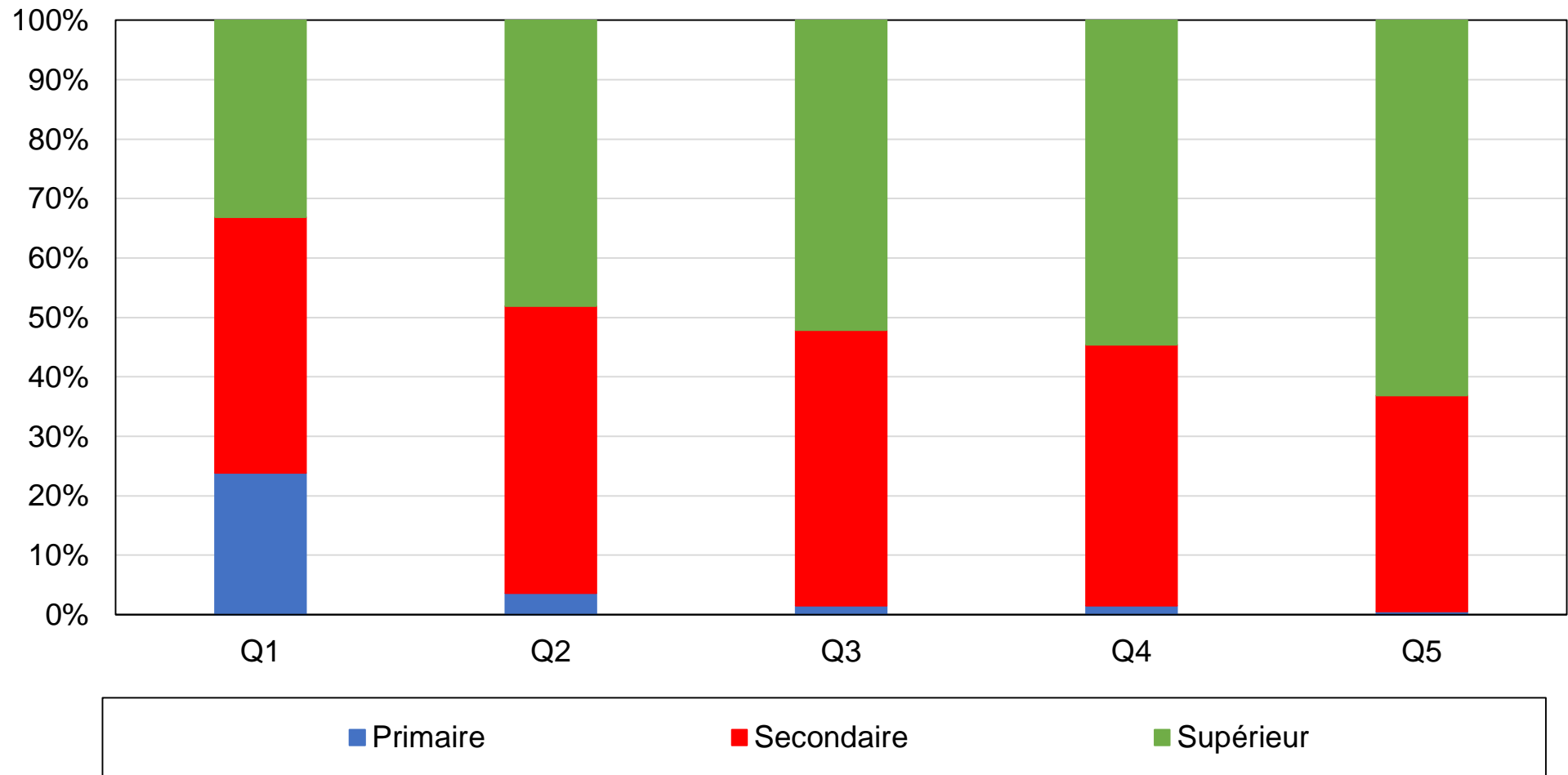

Source : calculs des auteurs à partir d'enquêtes sud-coréennes.

Note : le graphique montre la composition des quintiles de revenus par niveau de diplôme en 2016.

Graphique A17 - Composition des quintiles de revenus par tranche d'âge, 2000

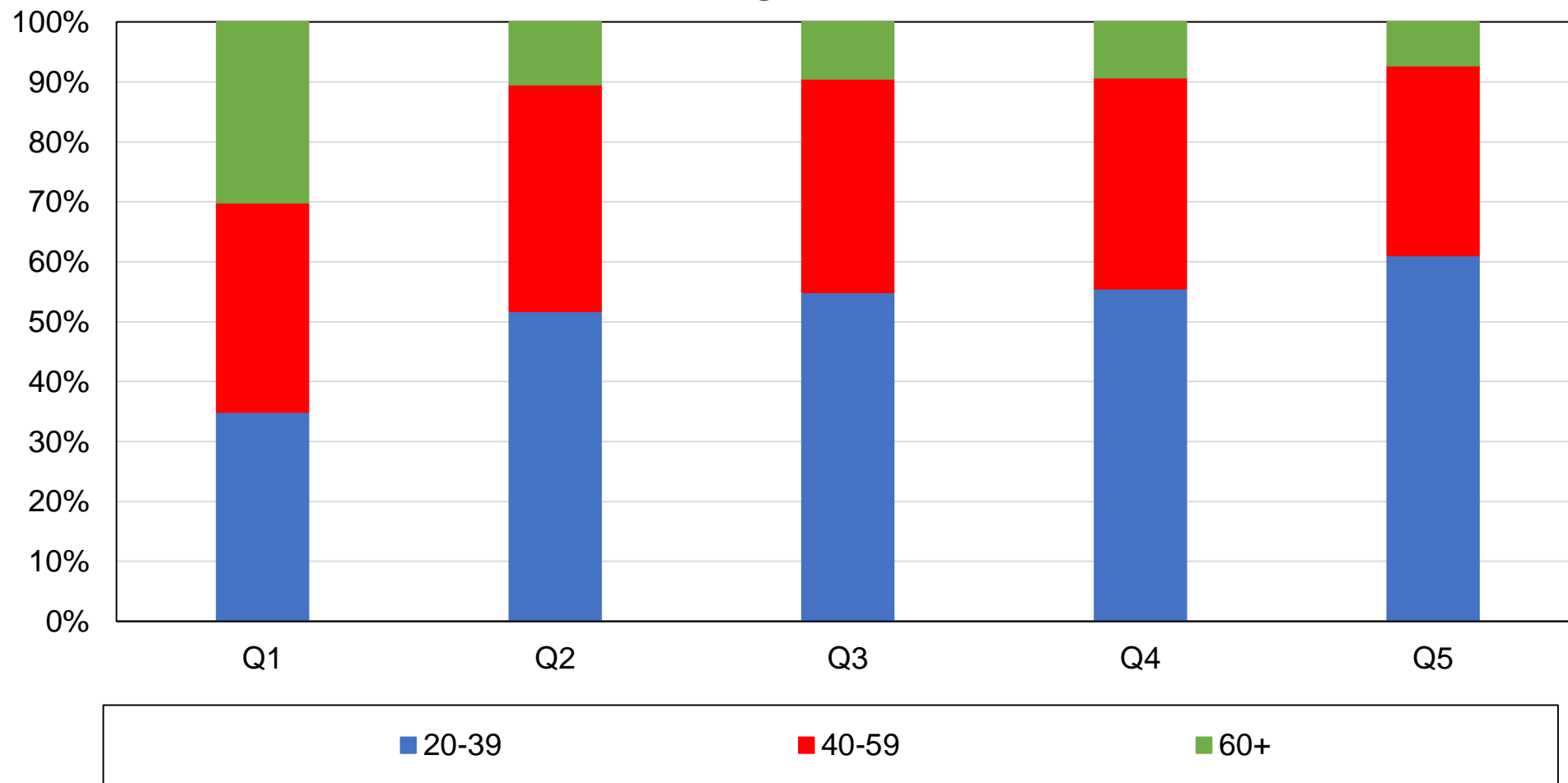

Source : calculs des auteurs à partir d'enquêtes sud-coréennes.

Note : le graphique montre la composition des quintiles de revenus par tranche d'âge en 2019.

Graphique A18 - Composition des quintiles de revenus par tranche d'âge, 2016

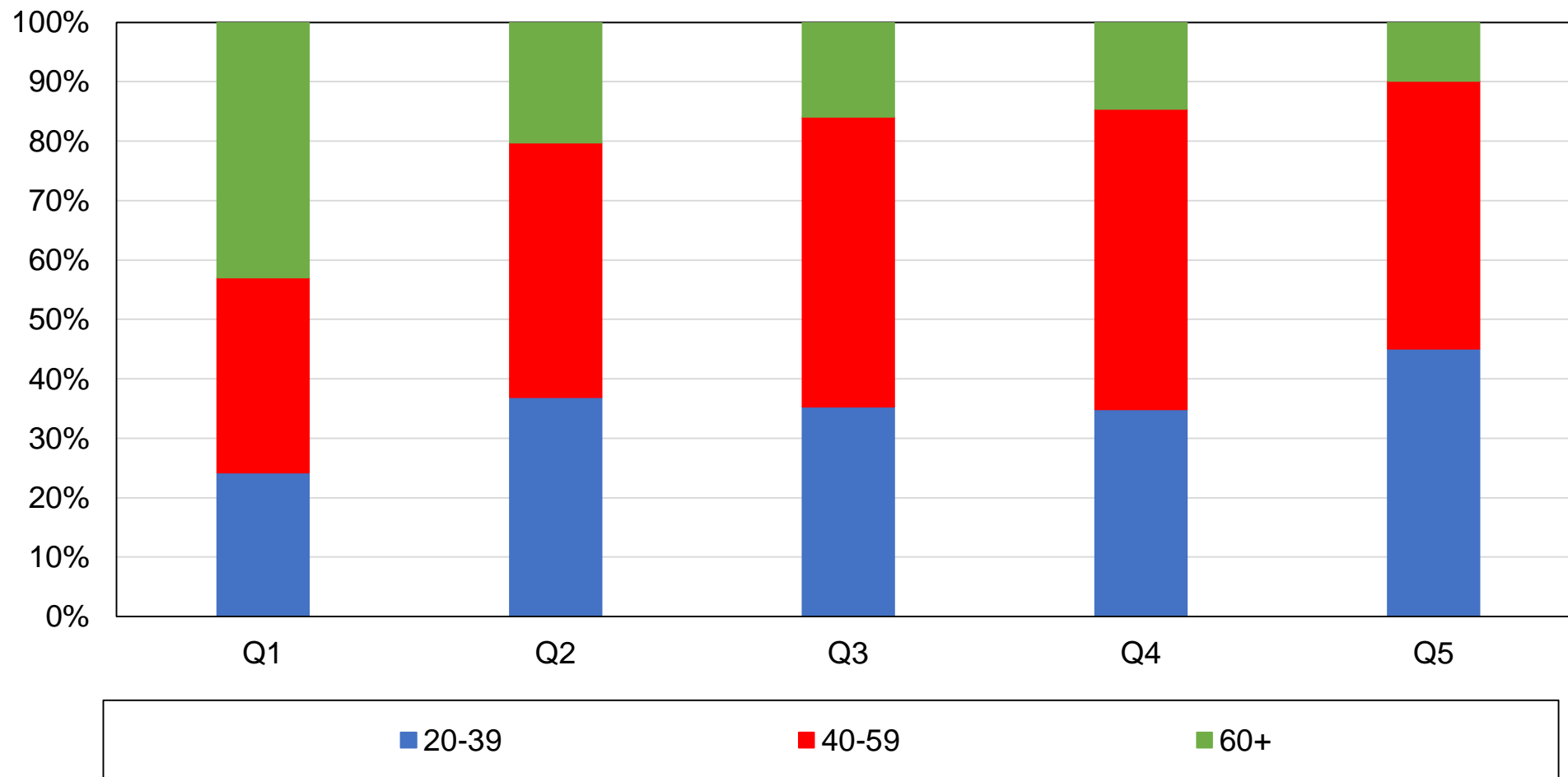

Source : calculs des auteurs à partir d'enquêtes sud-coréennes.

Note : le graphique montre la composition des quintiles de revenus par tranche d'âge en 2016.

Graphique A19 - Composition des quintiles de revenus par région, 2000

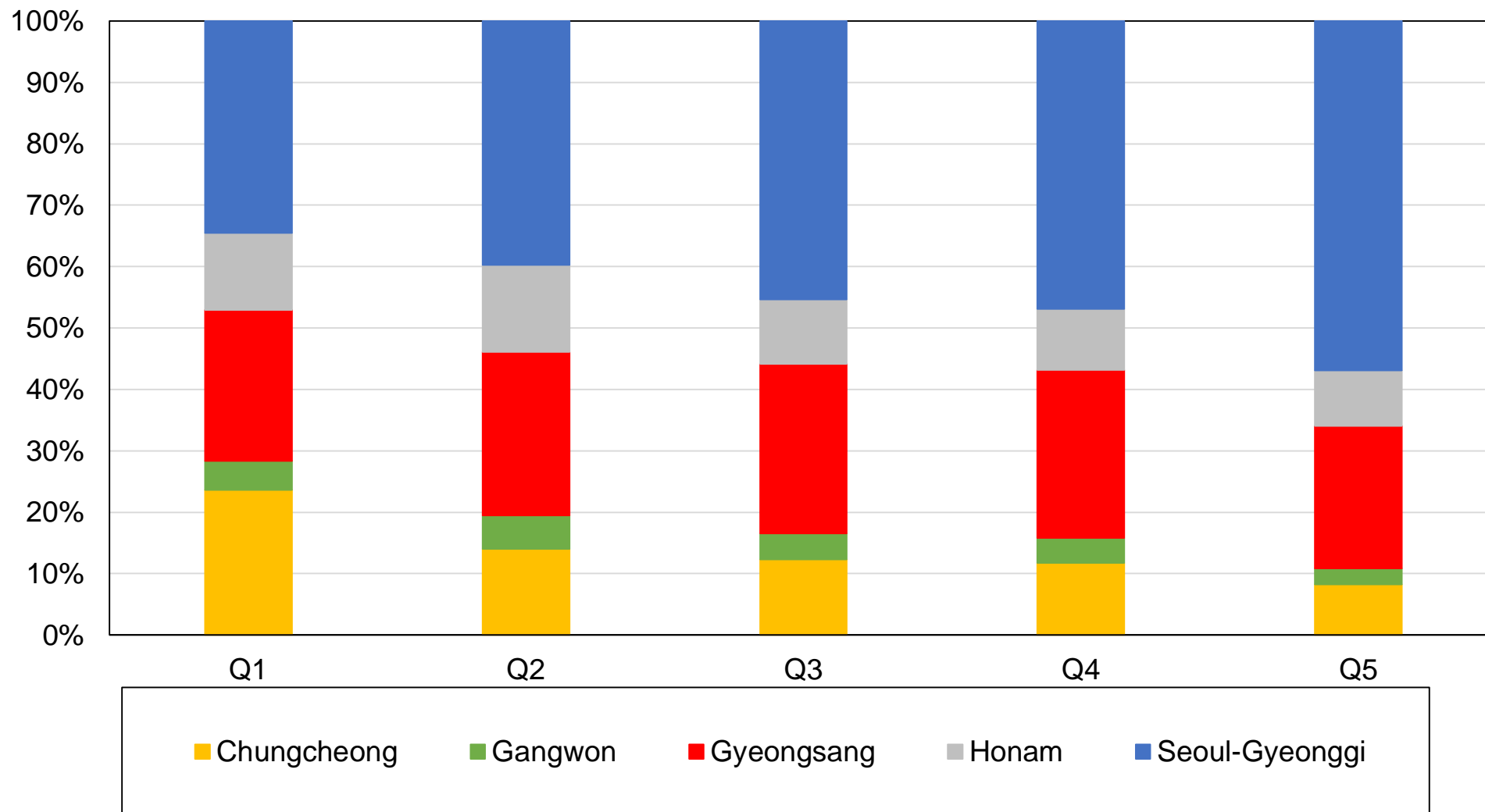

Source : calculs des auteurs à partir d'enquêtes sud-coréennes.

Note : le graphique montre la composition des quintiles de revenus par région en 2019.

Graphique A20 - Composition des quintiles de revenus par région, 2016

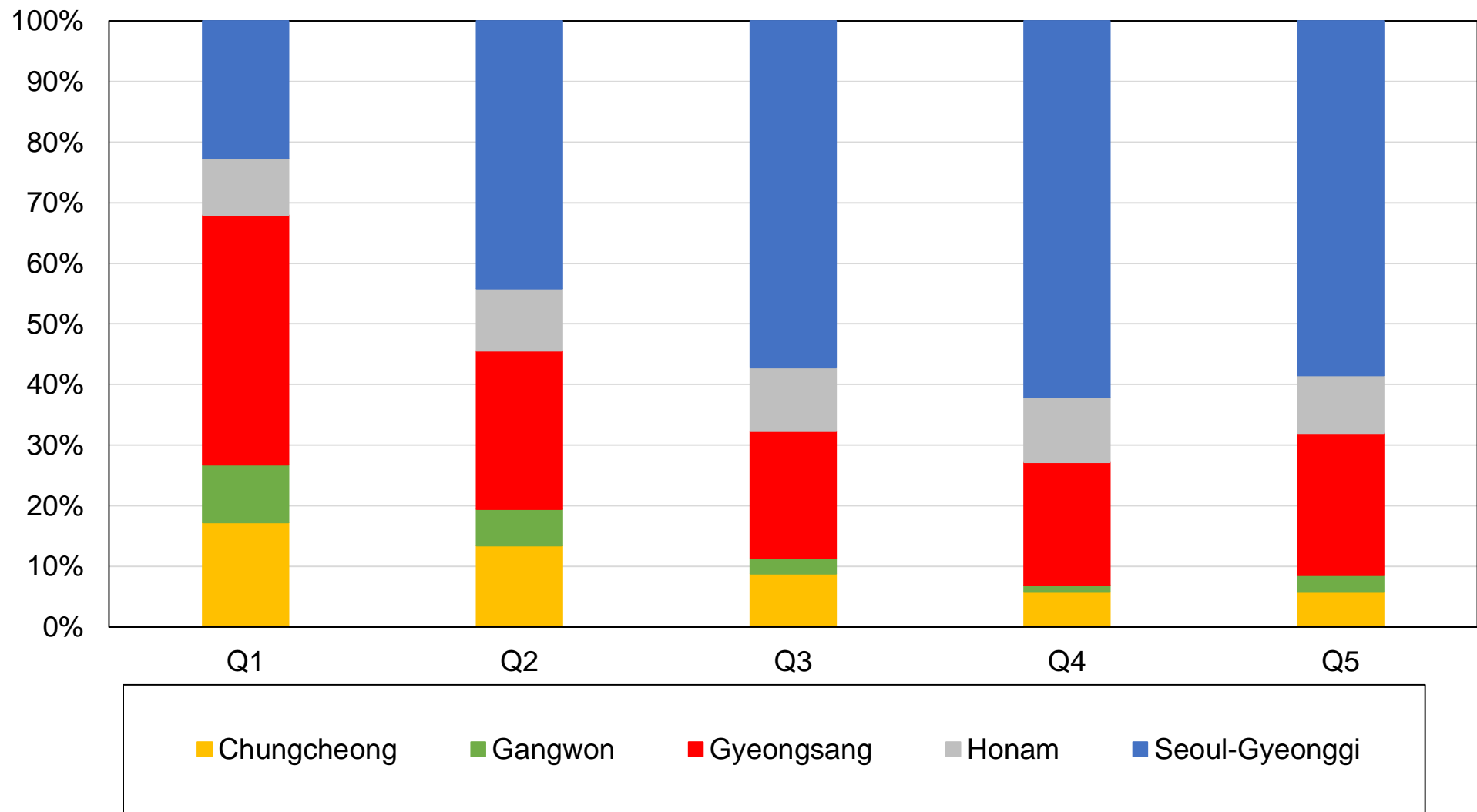

Source : calculs des auteurs à partir d'enquêtes sud-coréennes.

Note : le graphique montre la composition des quintiles de revenus par région en 2016.

Graphique A21 - Composition des quintiles de revenus par appartenance religieuse, 2000

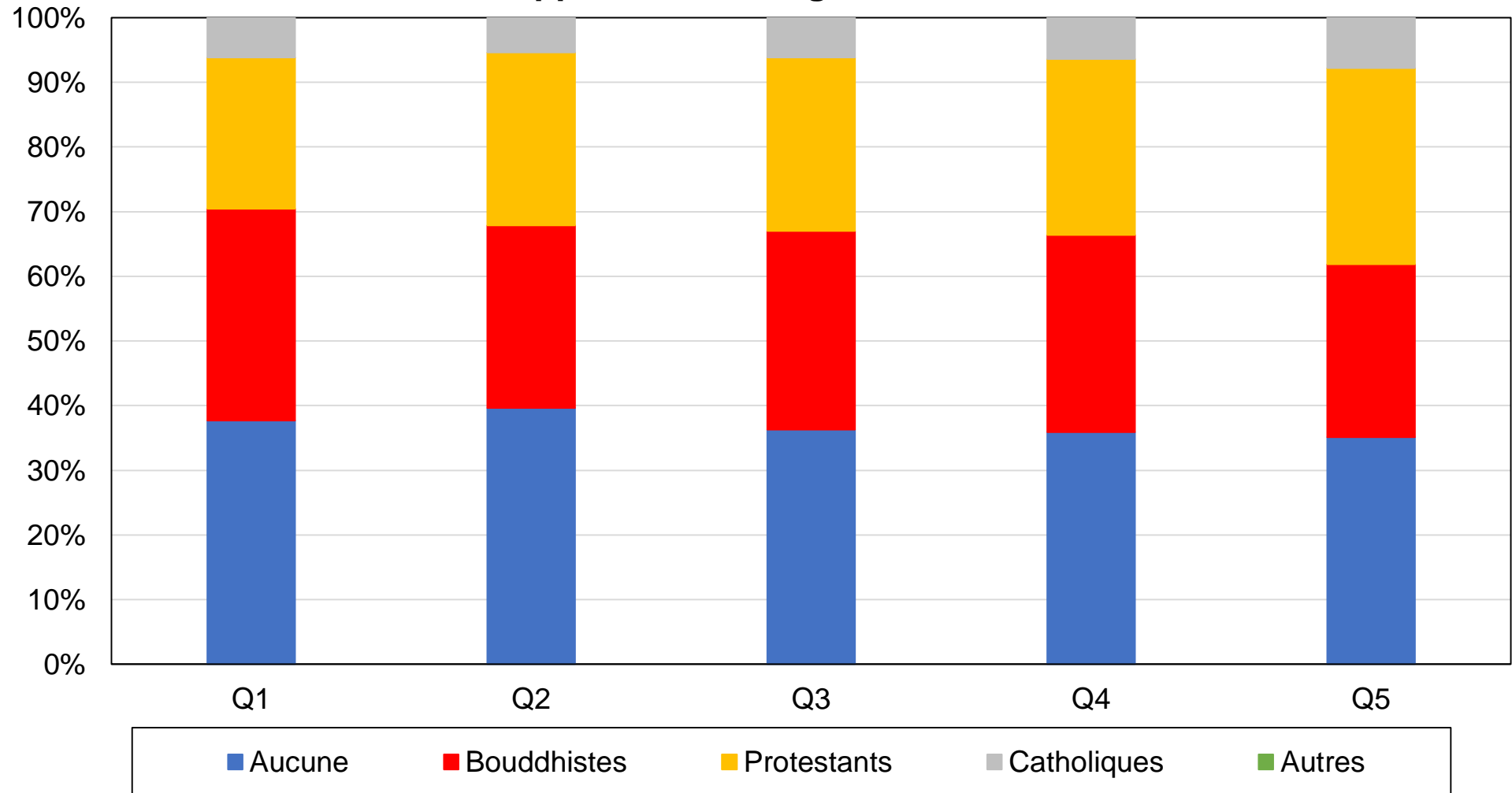

Source : calculs des auteurs à partir d'enquêtes sud-coréennes.

Note : le graphique montre la composition des quintiles de revenus par appartenance religieuse en 2019.

Graphique A22 - Composition des quintiles de revenus par appartenance religieuse, 2016

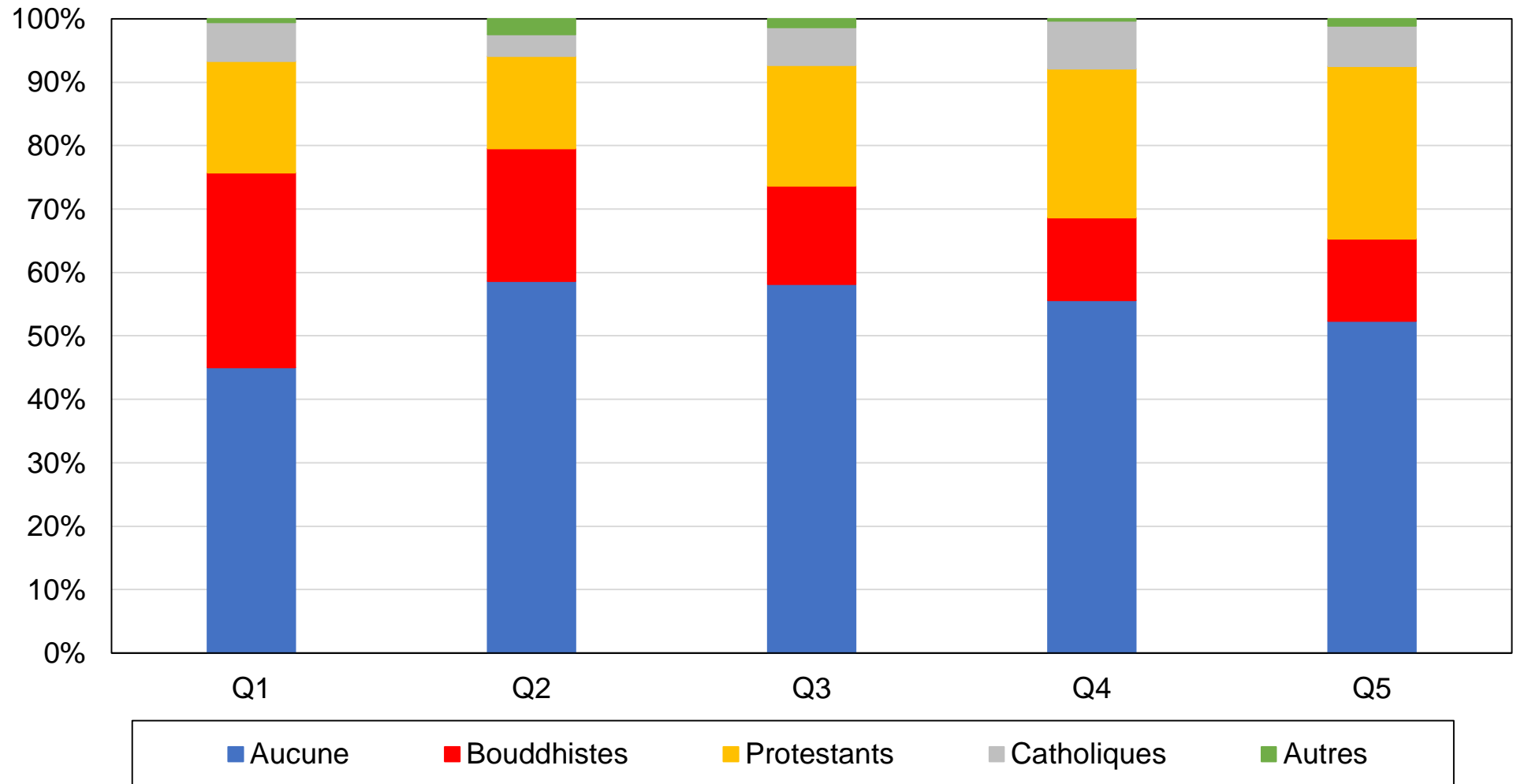

Source : calculs des auteurs à partir d'enquêtes sud-coréennes.

Note : le graphique montre la composition des quintiles de revenus par appartenance religieuse en 2016.

**Graphique A23 - Composition de groupes d'âge par niveau de diplôme,
2000**

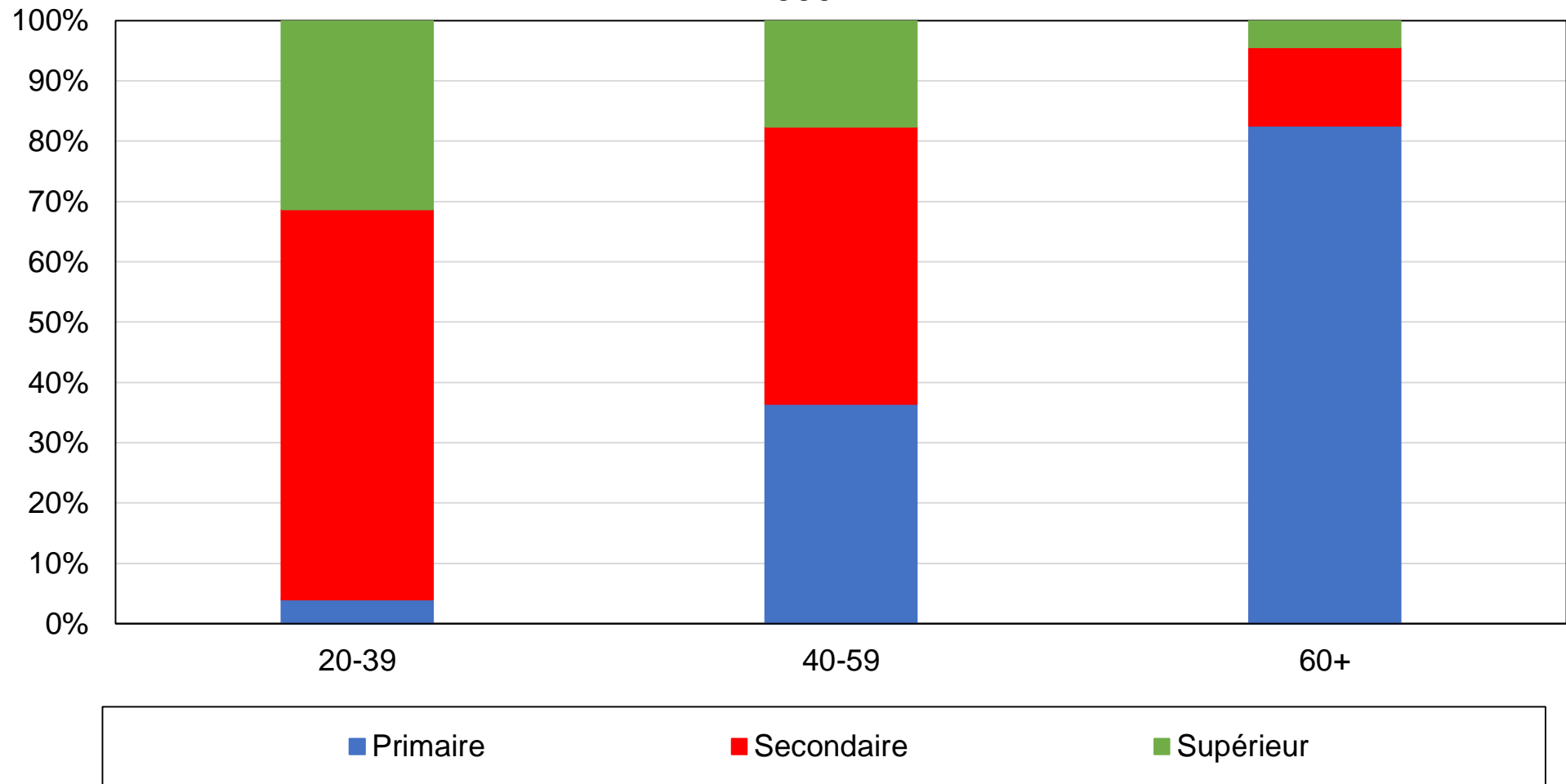

Source : calculs des auteurs à partir d'enquêtes sud-coréennes.

Note : le graphique montre la composition des groupes d'âge par niveau de diplôme en 2019.

**Graphique A24 - Composition de groupes d'âge par niveau de diplôme,
2016**

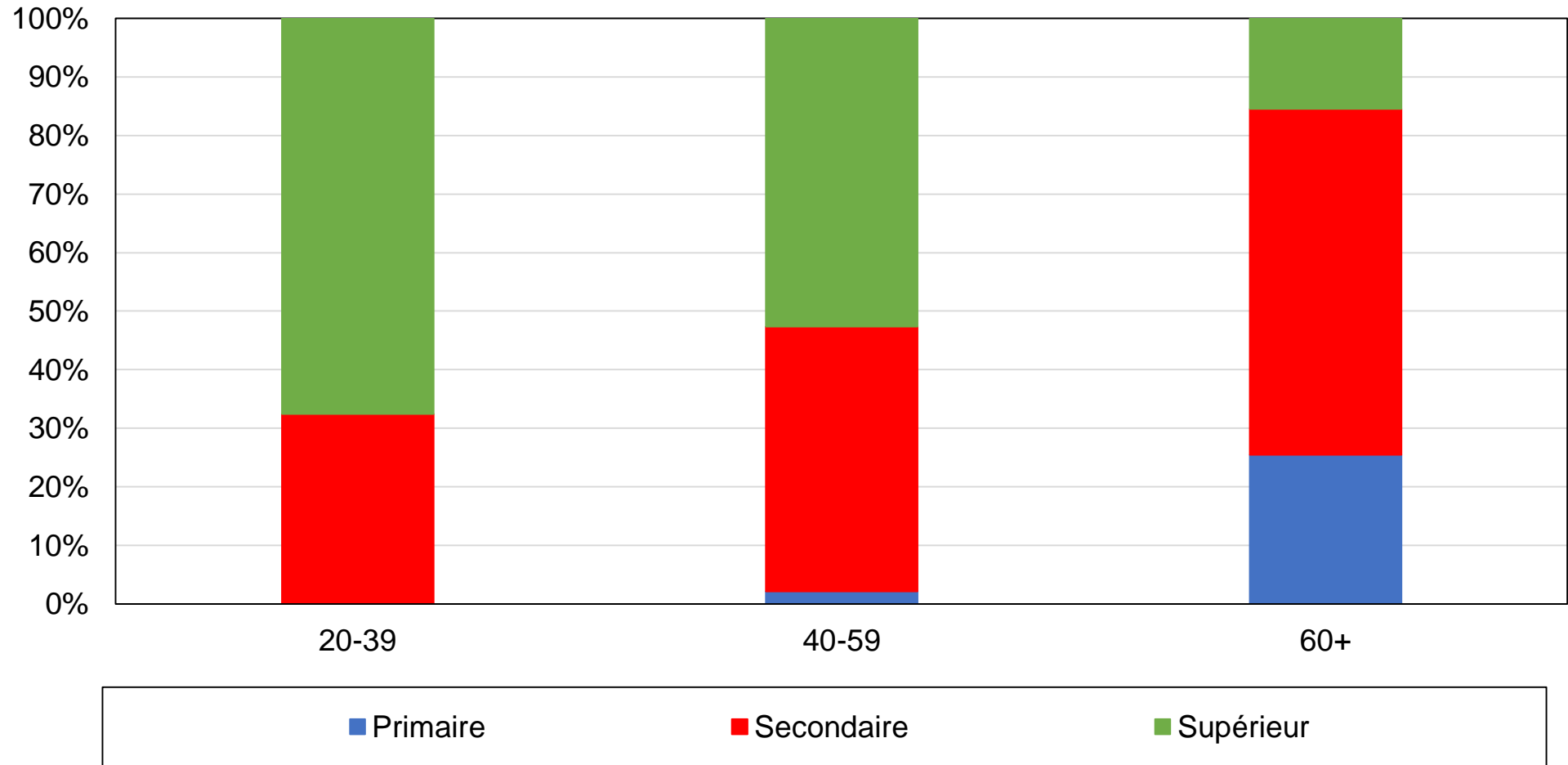

Source : calculs des auteurs à partir d'enquêtes sud-coréennes.

Note : le graphique montre la composition des groupes d'âge par niveau de diplôme en 2016.

Graphique A25 - Vote Hannara / Saenuri par région

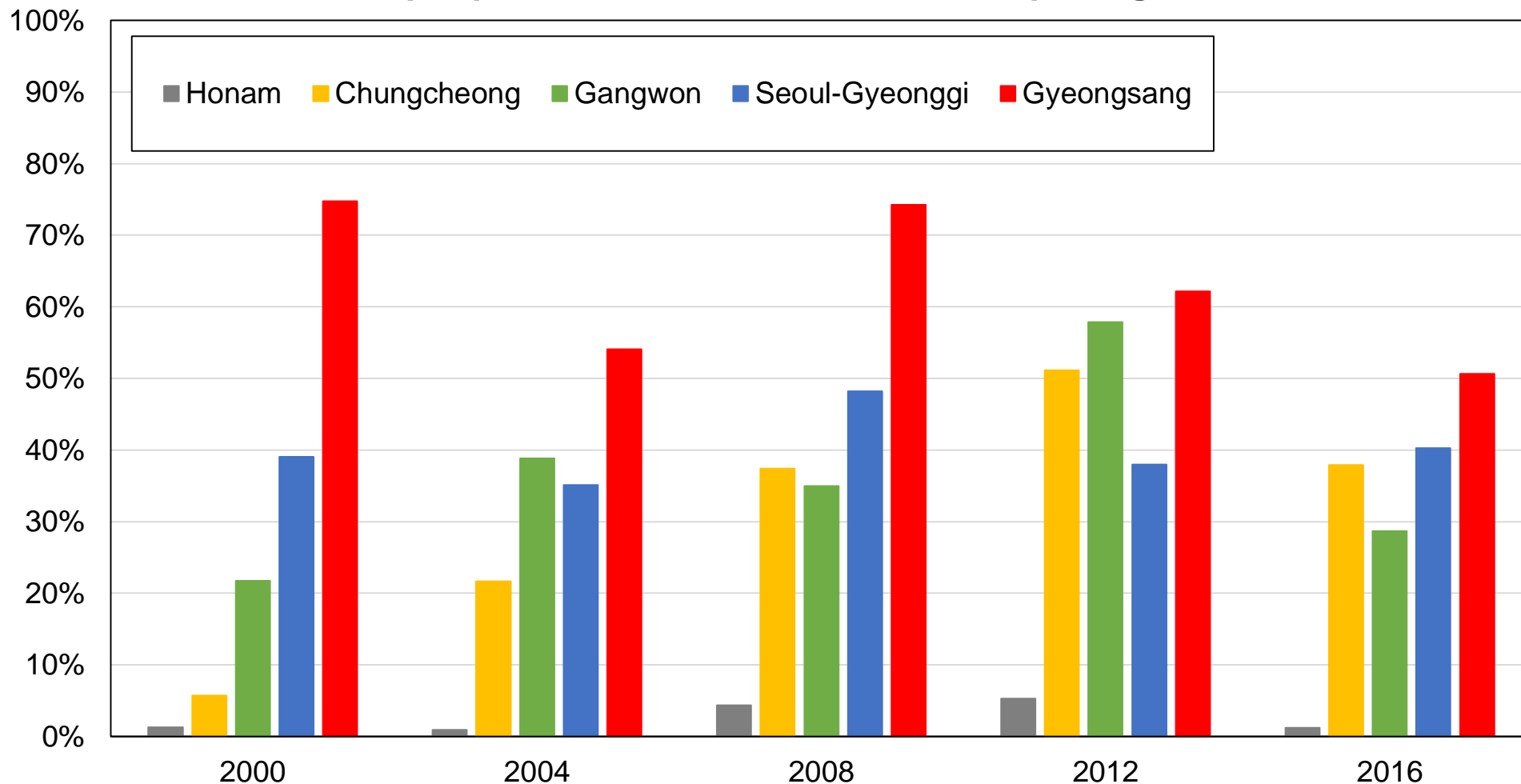

Source : calculs des auteurs à partir d'enquêtes sud-coréennes.

Note : le graphique montre la part des voix obtenue par le parti Hannara / Saenuri par région. En 2016, Honam représentait environ 10 % de l'électorat, Chungcheong 10 %, Gangwon 4 %, Seoul-Gyeonggy 49 % et Gyeongsang 26 %.

Graphique A26 - Vote Hannara / Saenuri par niveau de diplôme

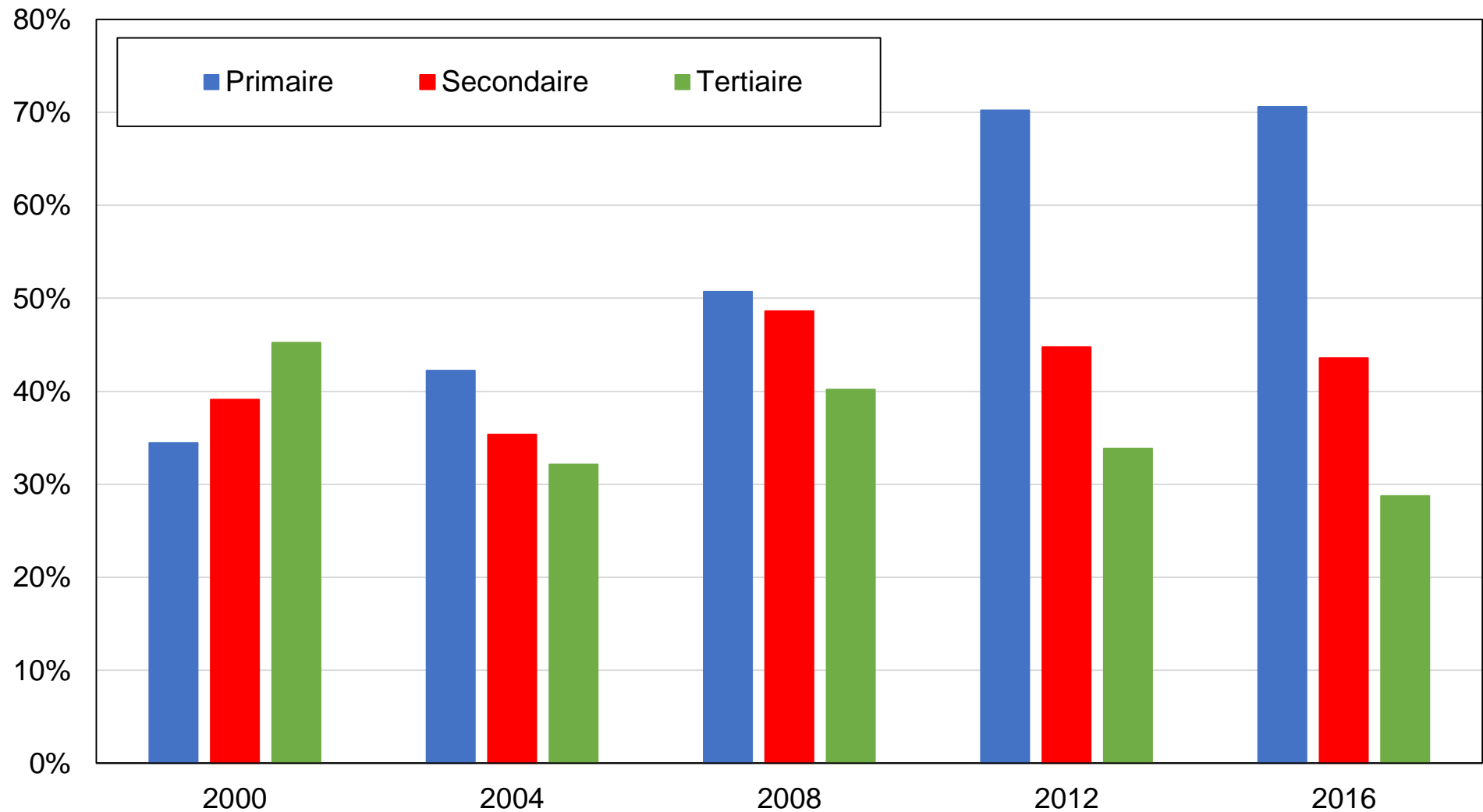

Source : calculs des auteurs à partir d'enquêtes sud-coréennes.

Note : le graphique montre la part des voix obtenue par le parti Hannara / Saenuri par niveau de diplôme.

Graphique A27 - Vote Hannara / Saenuri par groupe d'éducation

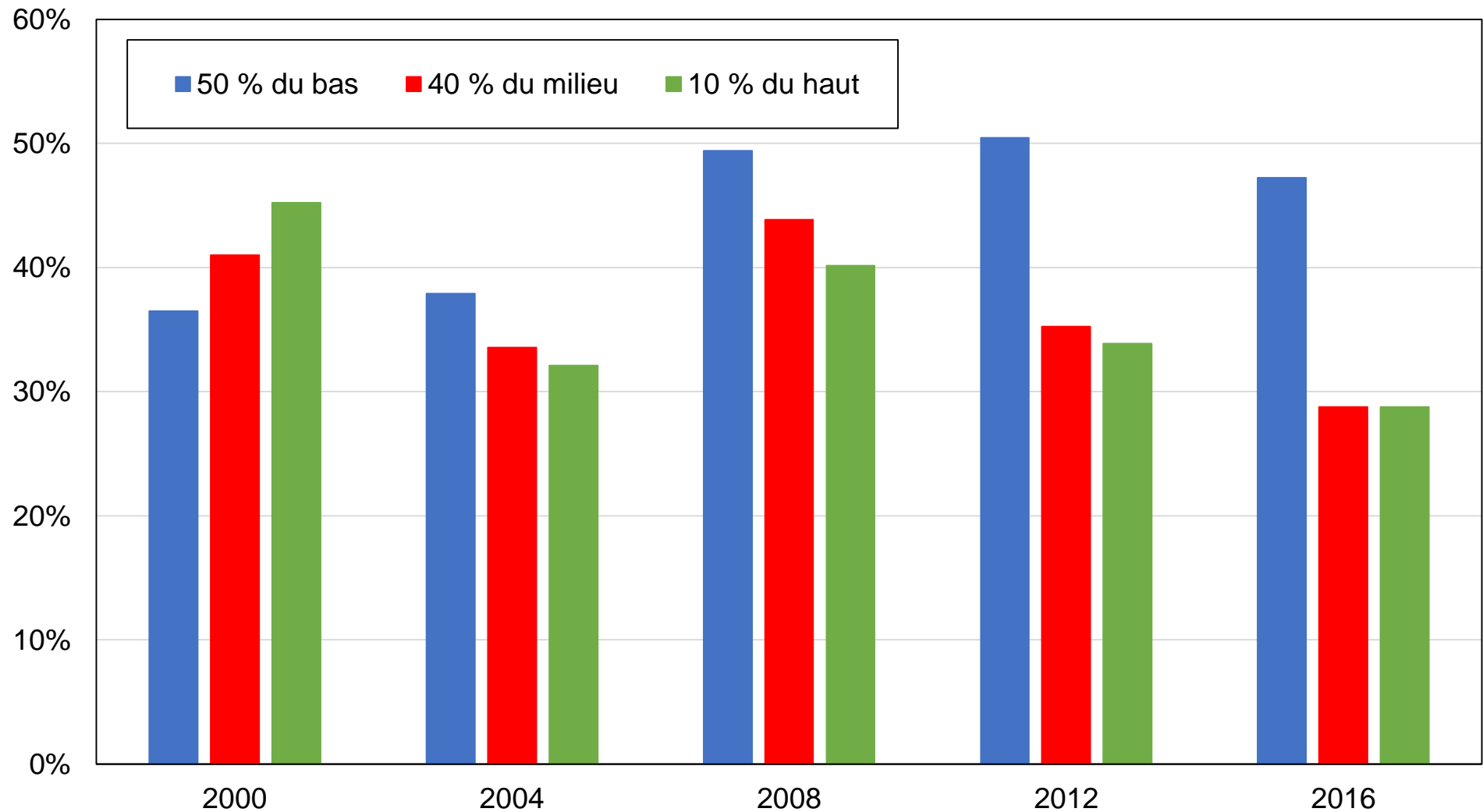

Source : calculs des auteurs à partir d'enquêtes sud-coréennes.

Note : le graphique montre la part des voix obtenue par le parti Hannara / Saenuri par groupe d'éducation.

Graphique A28 - Vote Hannara / Saenuri par quintile de revenu

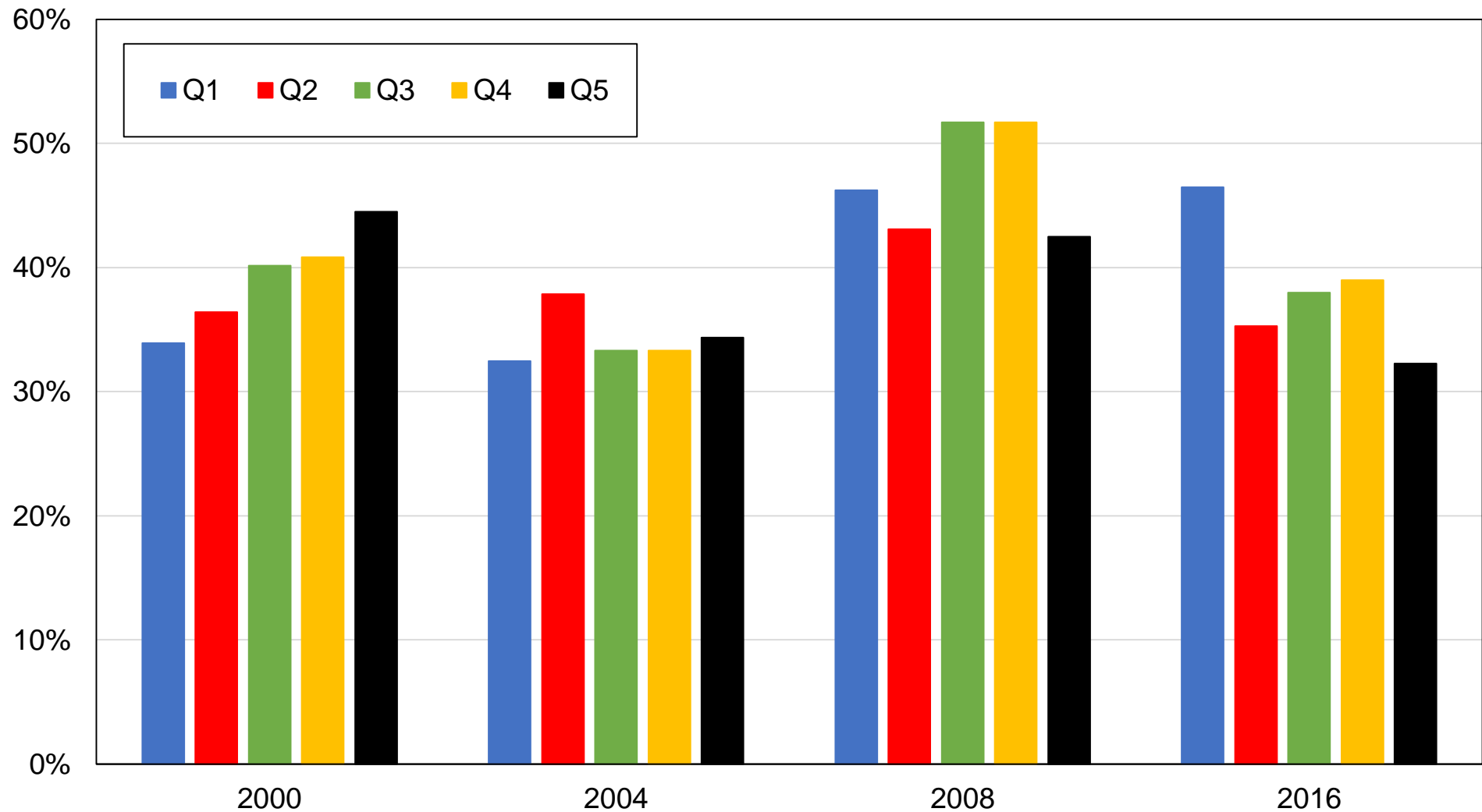

Source : calculs des auteurs à partir d'enquêtes sud-coréennes.

Note : le graphique montre la part des voix obtenue par le parti Hannara / Saenuri par quintile de revenu.

Graphique A26 - Vote Hannara / Saenuri par quintile de revenu

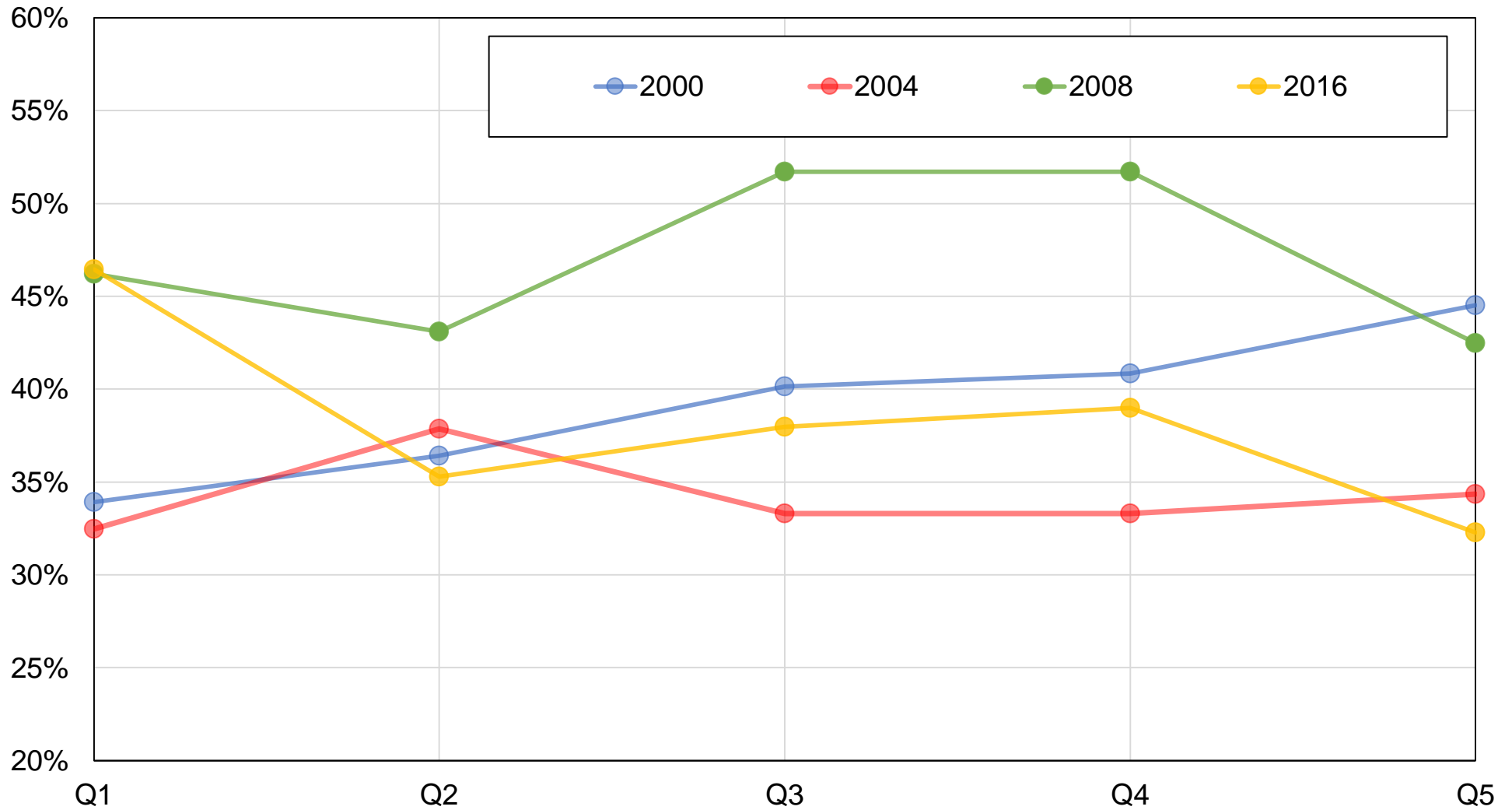

Source : calculs des auteurs à partir d'enquêtes sud-coréennes.

Note : le graphique montre la part des voix obtenue par le parti Hannara / Saenuri par quintile de revenu.

Graphique A30 - Vote Hannara / Saenuri par groupe de revenu

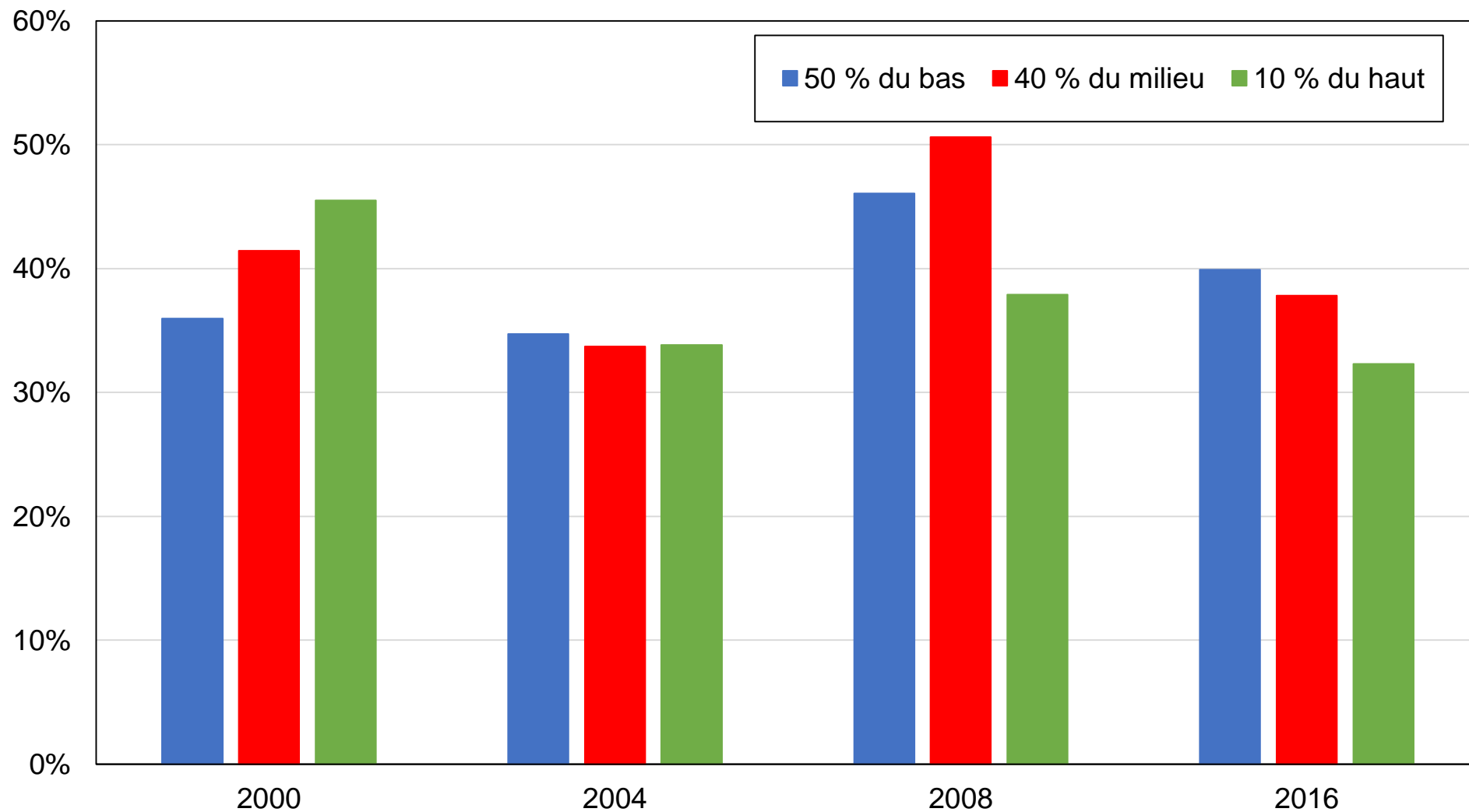

Source : calculs des auteurs à partir d'enquêtes sud-coréennes.

Note : le graphique montre la part des voix obtenue par le parti Hannara / Saenuri par groupe de revenu.

Graphique A31 - Vote Hannara / Saenuri par genre

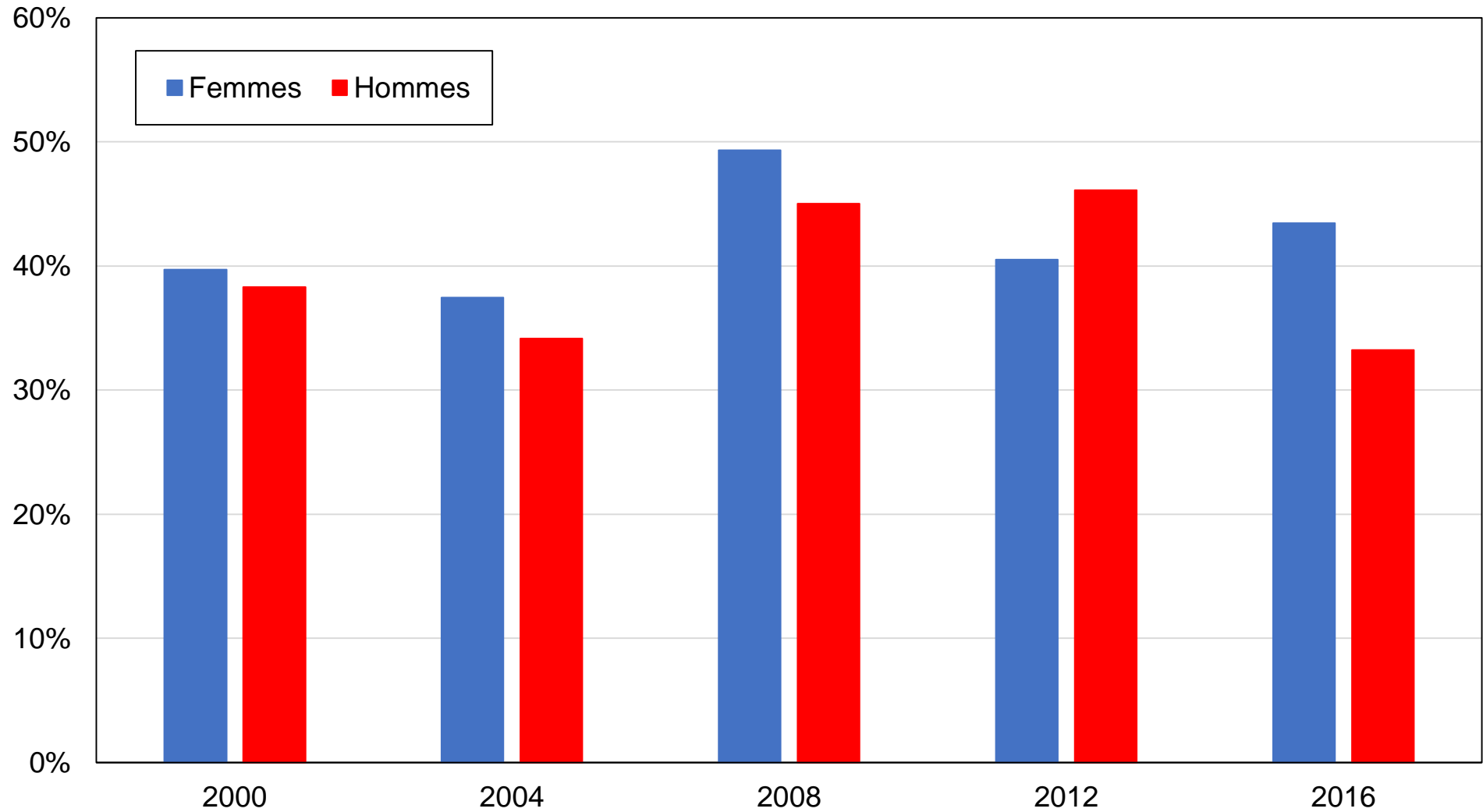

Source : calculs des auteurs à partir d'enquêtes sud-coréennes.

Note : le graphique montre la part des voix obtenue par le parti Hannara / Saenuri par genre.

Graphique A32 - Vote Hannara / Saenuri par appartenance religieuse

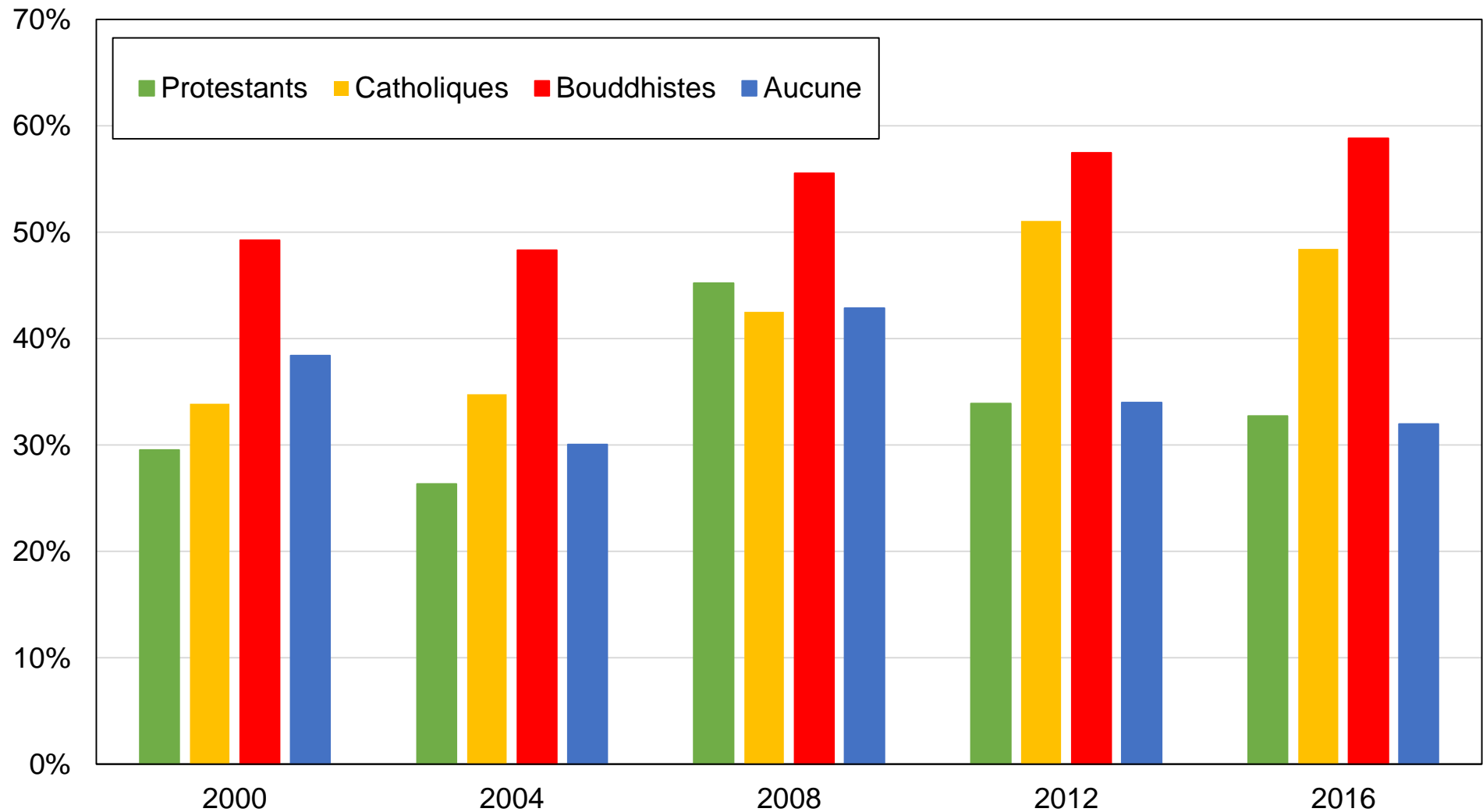

Source : calculs des auteurs à partir d'enquêtes sud-coréennes.

Note : le graphique montre la part des voix obtenue par le parti Hannara / Saenuri par appartenance religieuse.

Graphique A33 - Vote Hannara / Saenuri par situation d'emploi

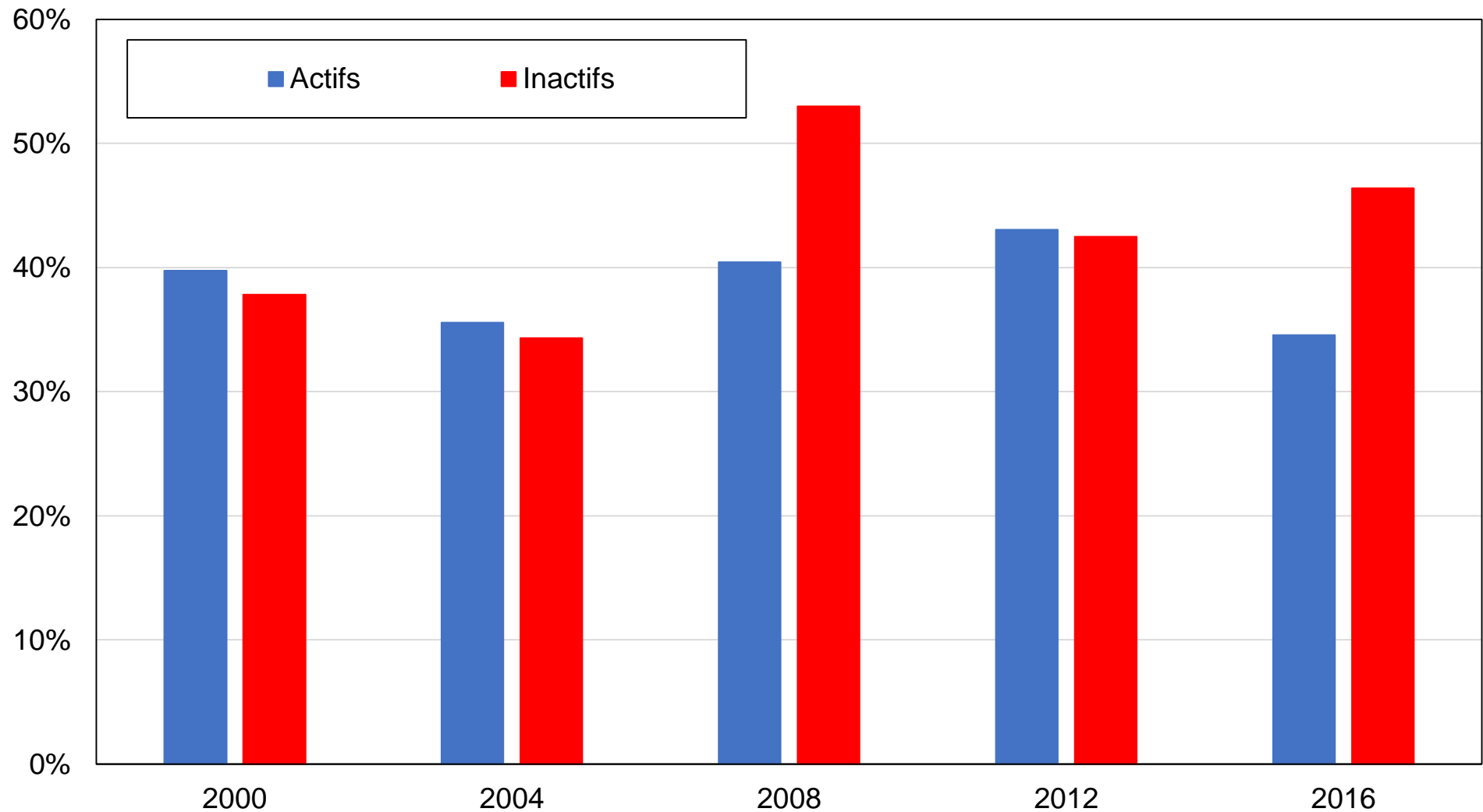

Source : calculs des auteurs à partir d'enquêtes sud-coréennes.

Note : le graphique montre la part des voix obtenue par le parti Hannara / Saenuri par situation d'emploi.

Graphique A34 - Vote Hannara / Saenuri par statut marital

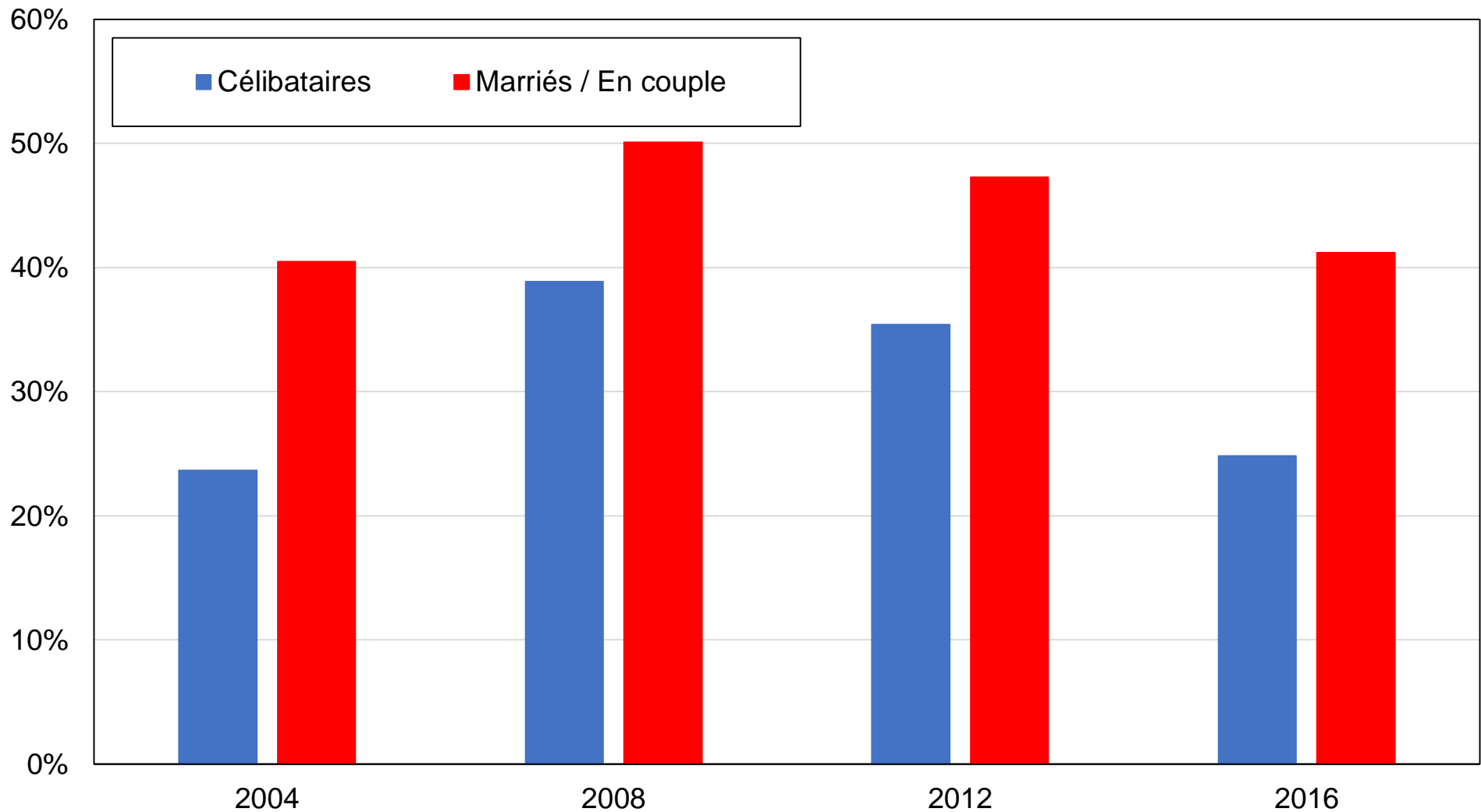

Source : calculs des auteurs à partir d'enquêtes sud-coréennes.

Note : le graphique montre la part des voix obtenue par le parti Hannara / Saenuri par statut marital.

Graphique A35 - Vote Hannara / Saenuri parmi les électeurs les plus diplômés et les plus aisés

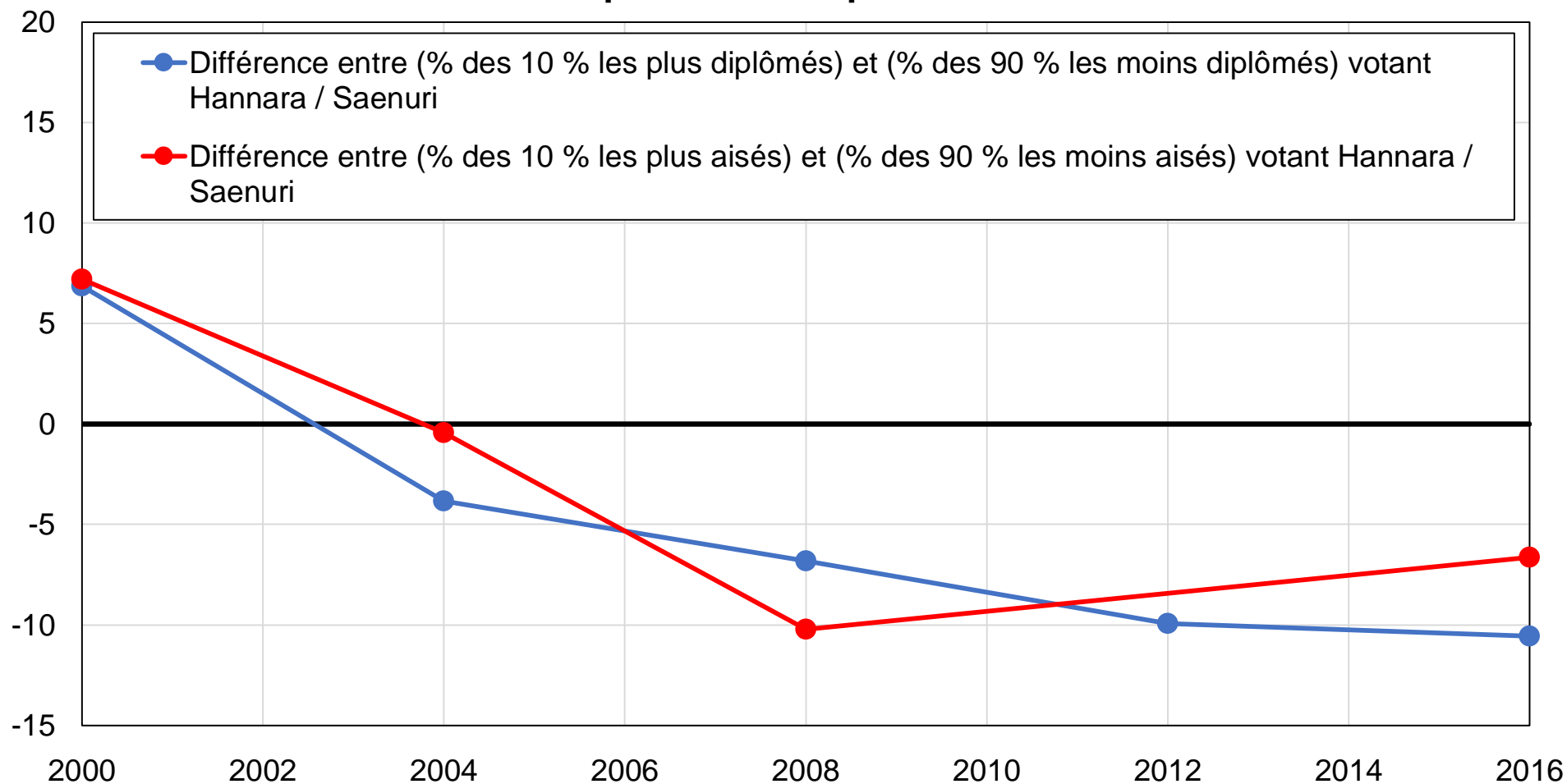

Source : calculs des auteurs à partir d'enquêtes sud-coréennes.

Note : le graphique montre le soutien relatif au parti Hannara / Saenuri parmi les électeurs les plus aisés et les plus diplômés.

Graphique A36 - Vote Hannara / Saenuri parmi les électeurs les plus diplômés et les plus aisés, après contrôles

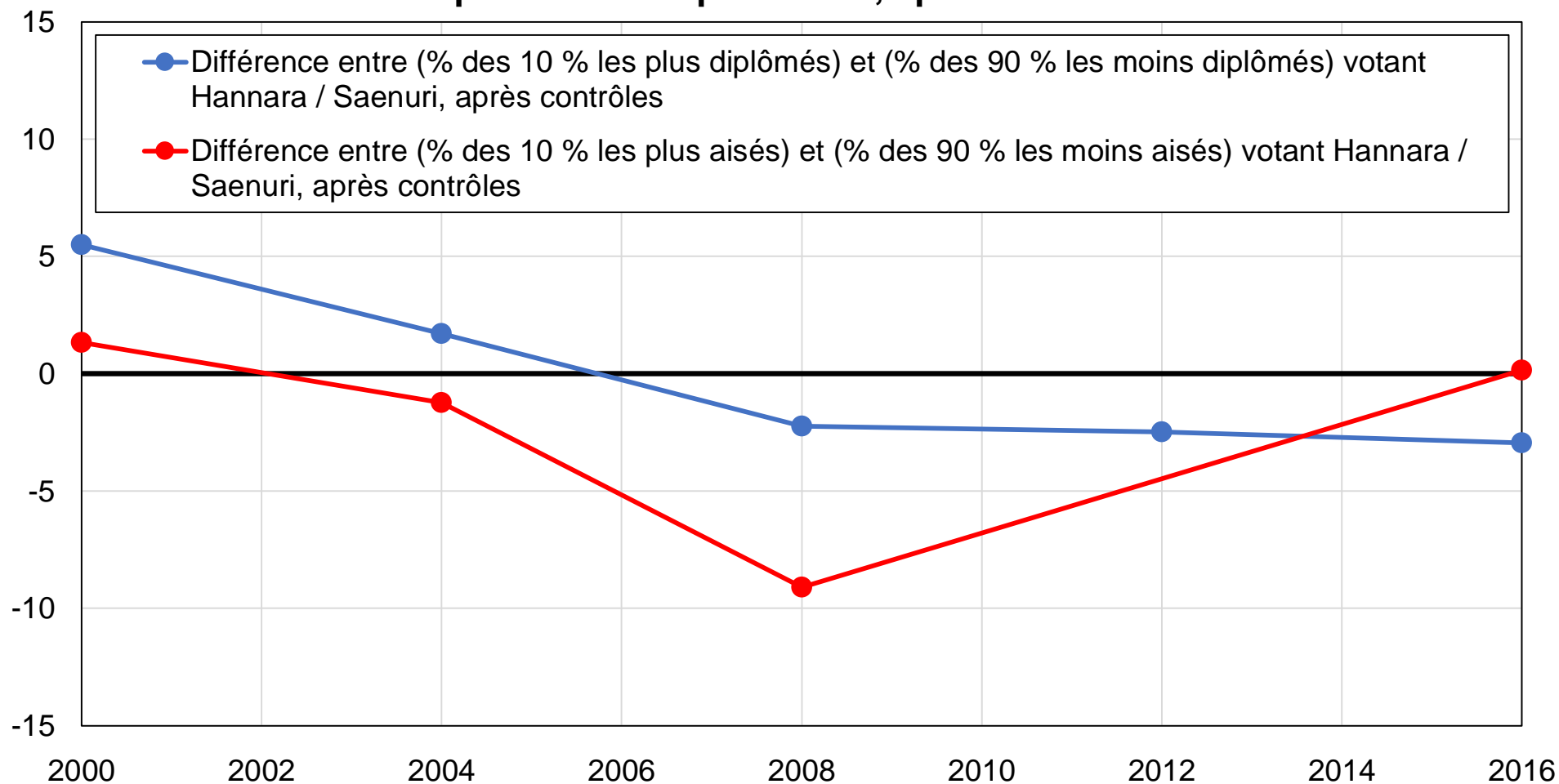

Source : calculs des auteurs à partir d'enquêtes sud-coréennes.

Note : le graphique montre le soutien relatif au parti Hannara / Saenuri parmi les électeurs les plus aisés et les plus diplômés, après contrôles.

Graphique A37 - Vote Hannara / Saenuri parmi les électeurs les plus jeunes

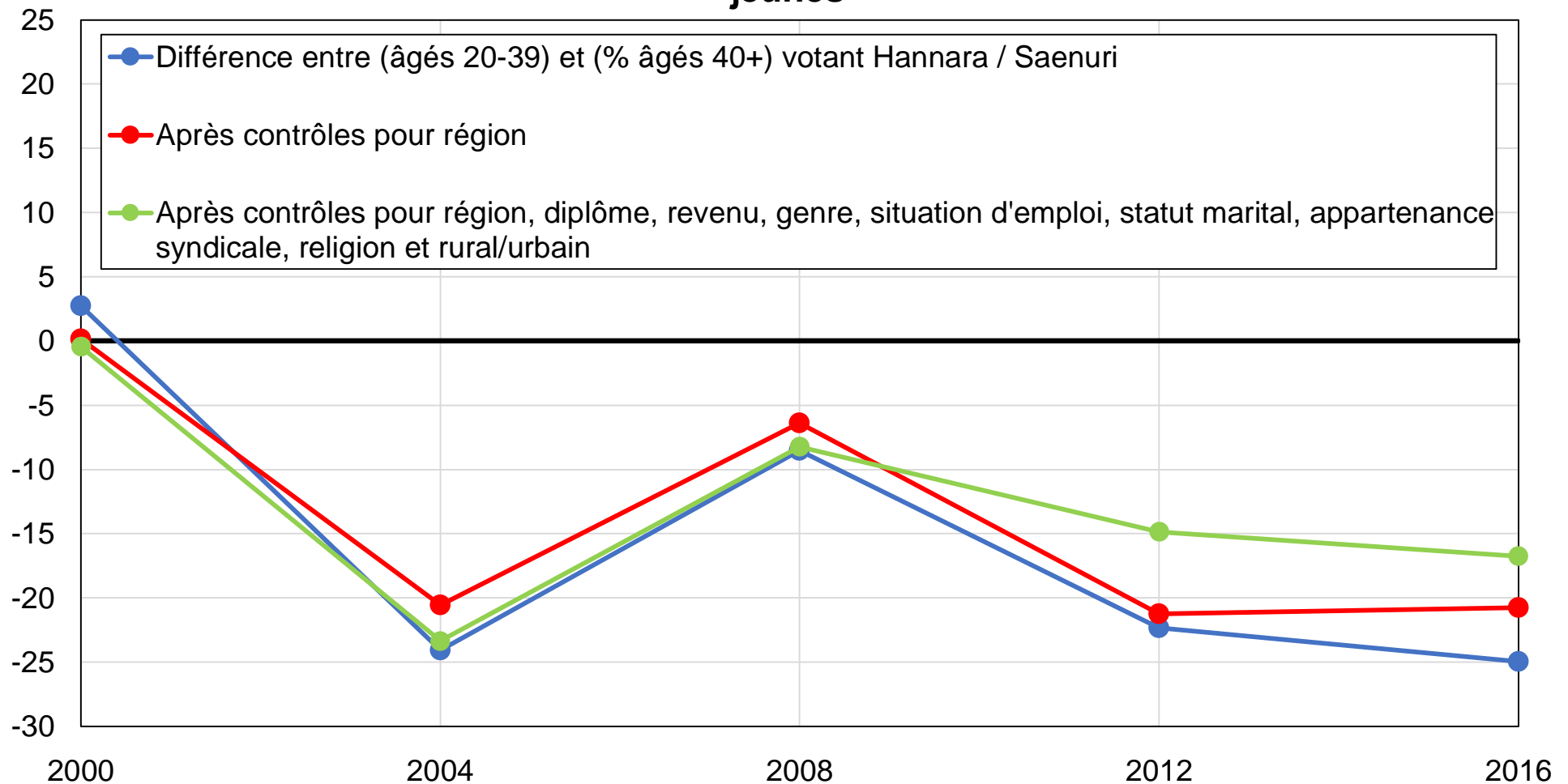

Source : calculs des auteurs à partir d'enquêtes sud-coréennes.

Note : le graphique montre la différence entre la part des électeurs âgés de 20 à 39 ans et la part des électeurs âgés de plus de 40 ans votant pour le parti Hannara / Saenuri, avant et après contrôles.

Graphique A38 - Vote Hannara / Saenuri parmi les électeurs les plus âgés

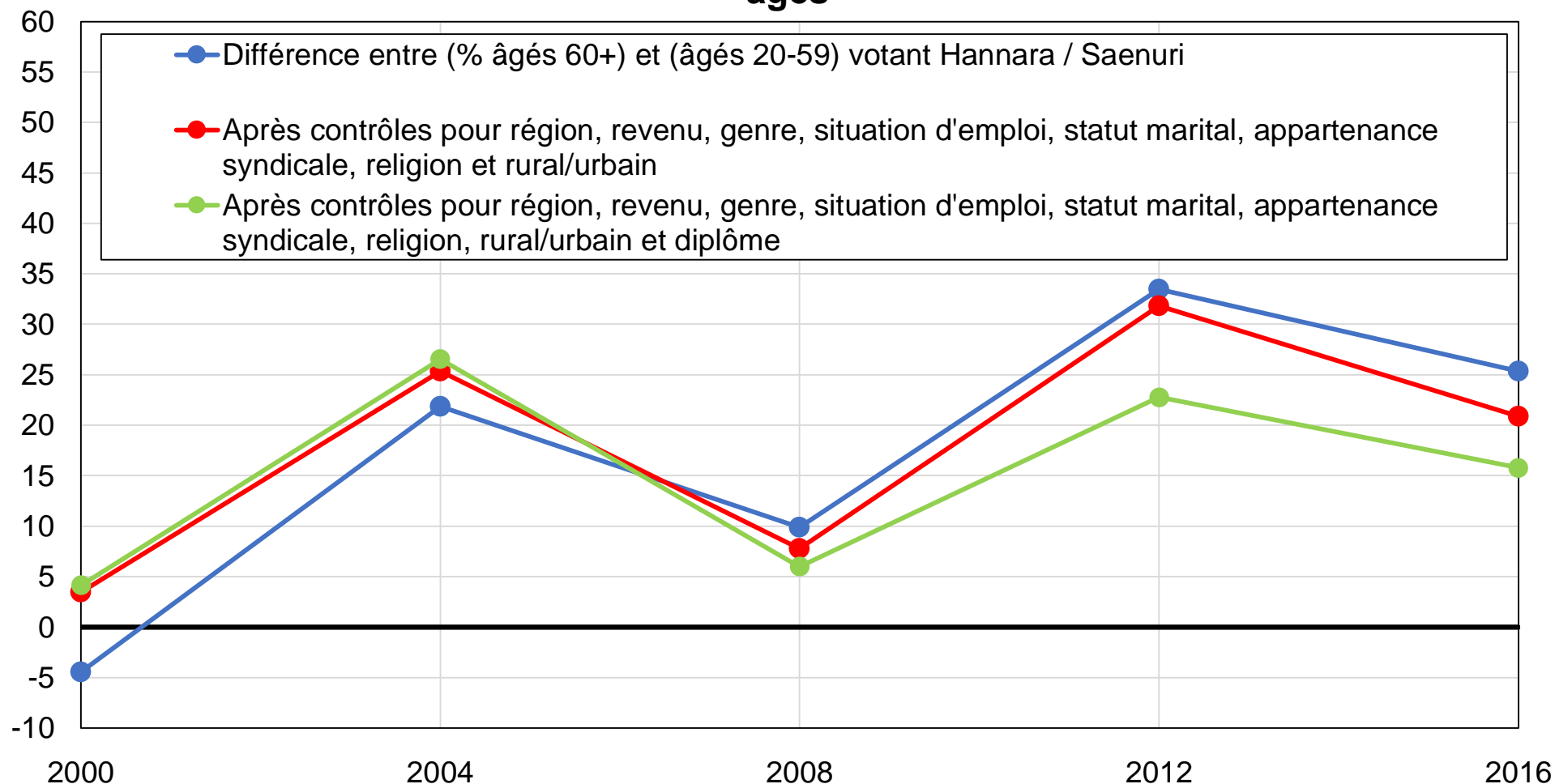

Source : calculs des auteurs à partir d'enquêtes sud-coréennes.

Note : le graphique montre la différence entre la part des électeurs âgés de plus de 60 ans et la part des électeurs âgés de moins de 60 ans votant pour le parti Hannara / Saenuri, avant et après contrôles.

Graphique A39 - Vote Hannara / Saenuri parmi les électeurs les plus diplômés

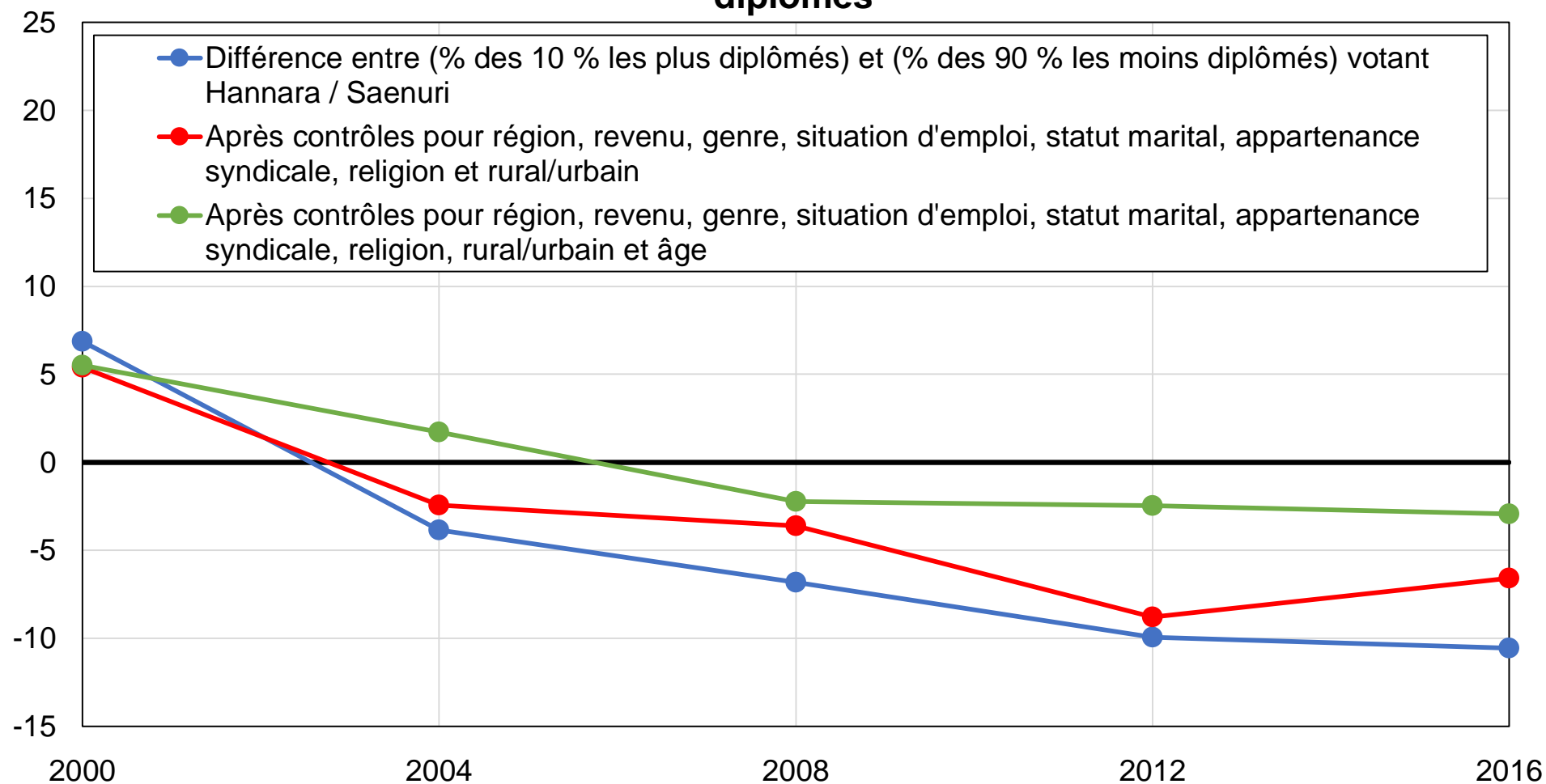

Source : calculs des auteurs à partir d'enquêtes sud-coréennes.

Note : le graphique montre la différence entre la part des 10 % d'électeurs les plus diplômés et la part des autres électeurs votant pour le parti Hannara / Saenuri, avant et après contrôles.

Graphique A40 - Vote Hannara / Saenuri parmi les électeurs les moins diplômés

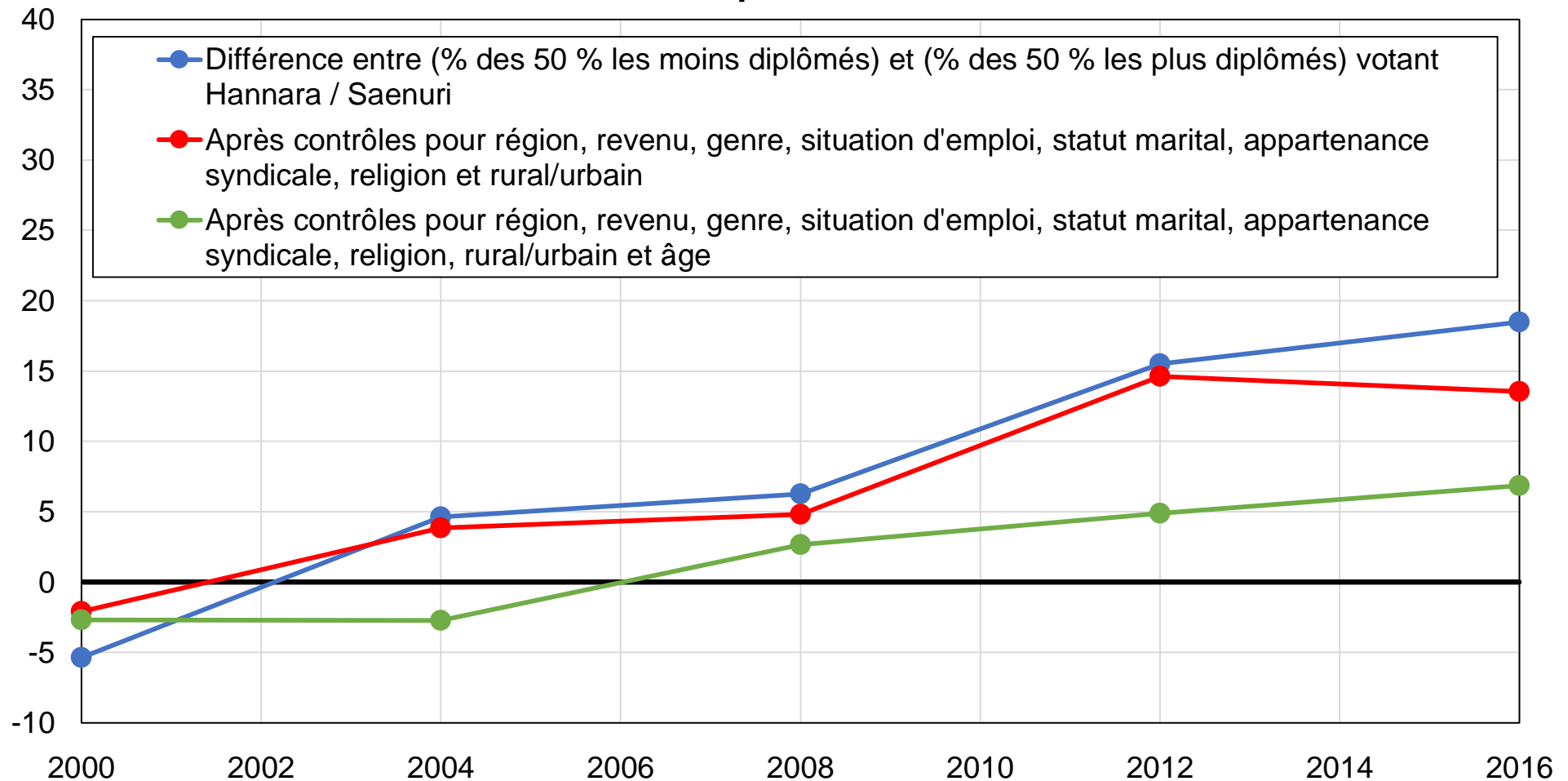

Source : calculs des auteurs à partir d'enquêtes sud-coréennes.

Note : le graphique montre la différence entre la part des électeurs les moins diplômés et la part des autres électeurs votant pour le parti Hannara / Saenuri, avant et après contrôles.

Graphique A41 - Vote Hannara / Saenuri parmi les électeurs les plus aisés

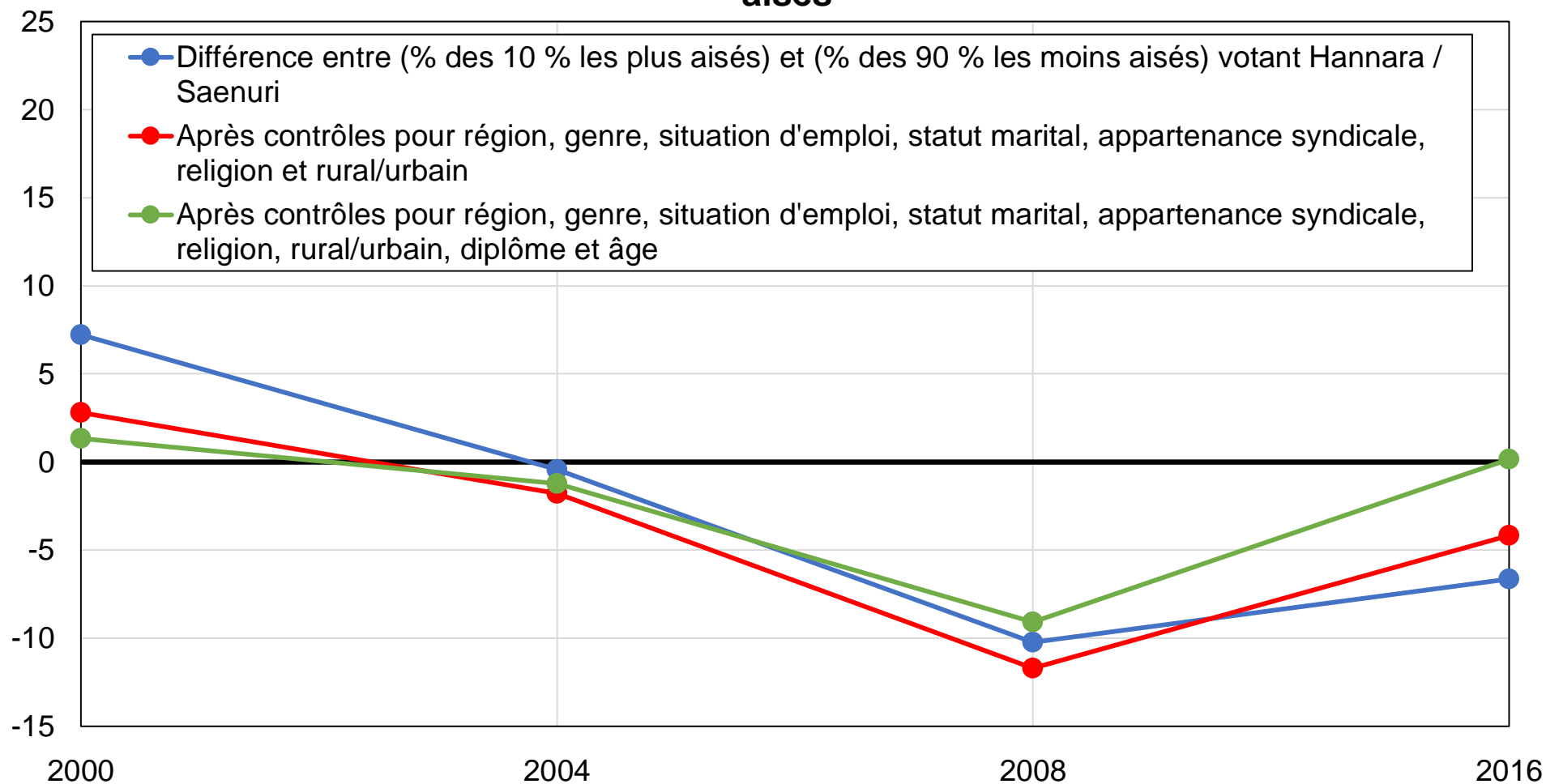

Source : calculs des auteurs à partir d'enquêtes sud-coréennes.

Note : le graphique montre la différence entre la part des électeurs les plus aisés et la part des 90 % d'électeurs les moins aisés votant pour le parti Hannara / Saenuri, avant et après contrôles.

Graphique A42 - Vote Hannara / Saenuri parmi les électeurs les moins aisés

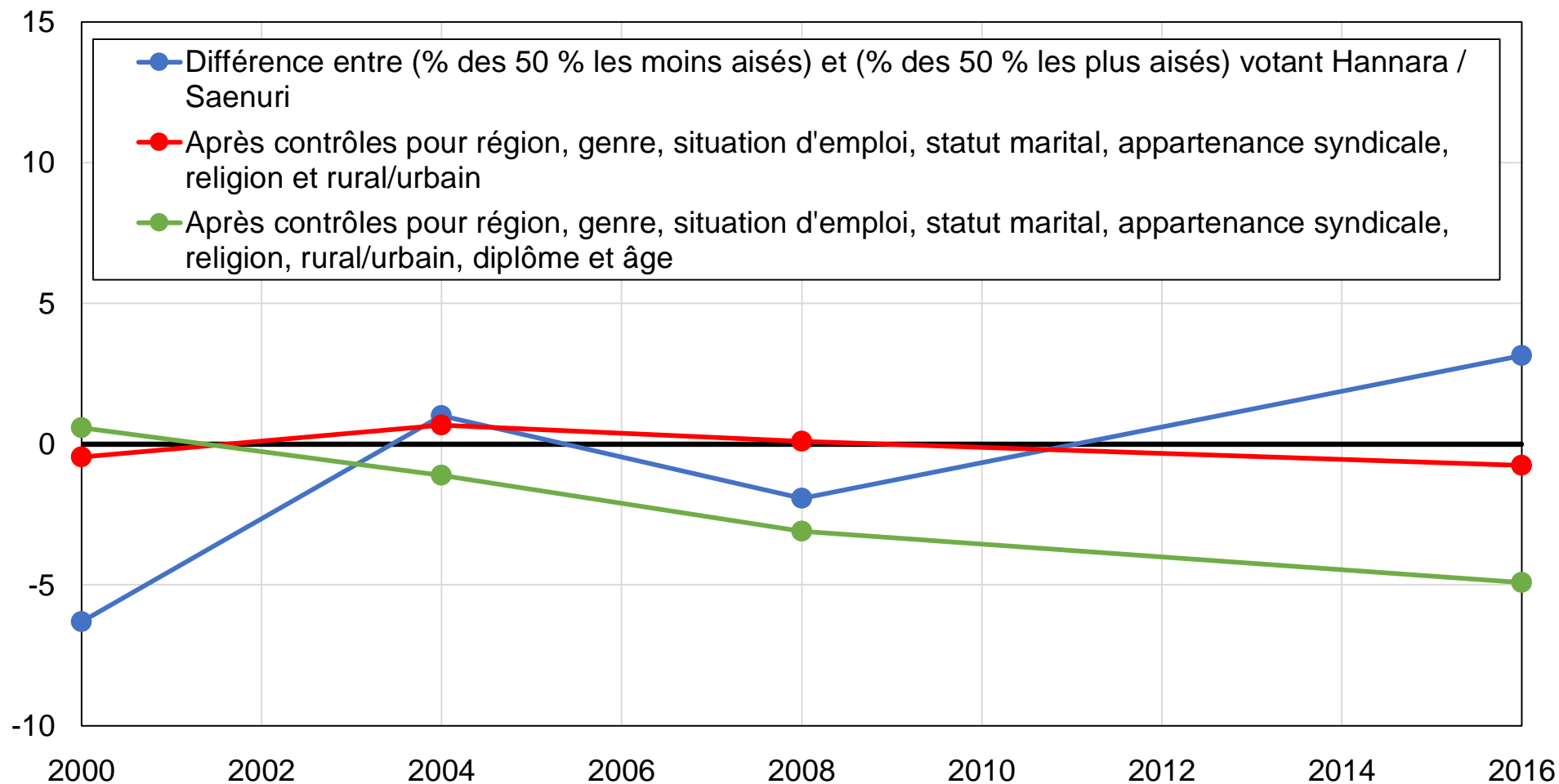

Source : calculs des auteurs à partir d'enquêtes sud-coréennes.

Note : le graphique montre la différence entre la part des 50 % d'électeurs les moins aisés et la part des 50 % les plus aisés votant pour le parti Hannara / Saenuri, avant et après contrôles.

Graphique A43 - Vote Hannara / Saenuri parmi les femmes

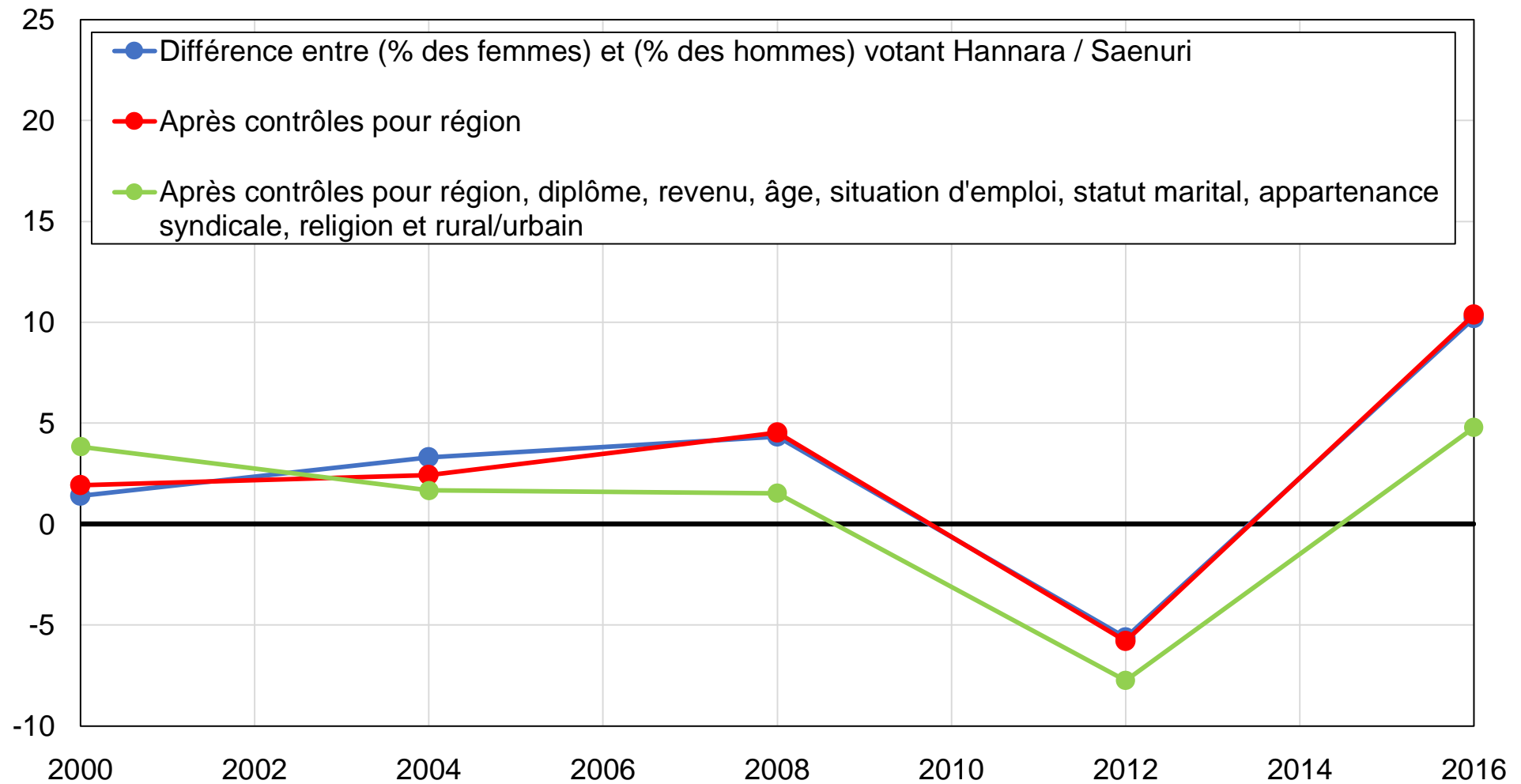

Source : calculs des auteurs à partir d'enquêtes sud-coréennes.

Note : le graphique montre la différence entre la part des femmes et la part des hommes votant pour le parti Hannara / Saenuri, avant et après contrôles.

Graphique A44 - Vote Hannara / Saenuri parmi les électeurs bouddhistes

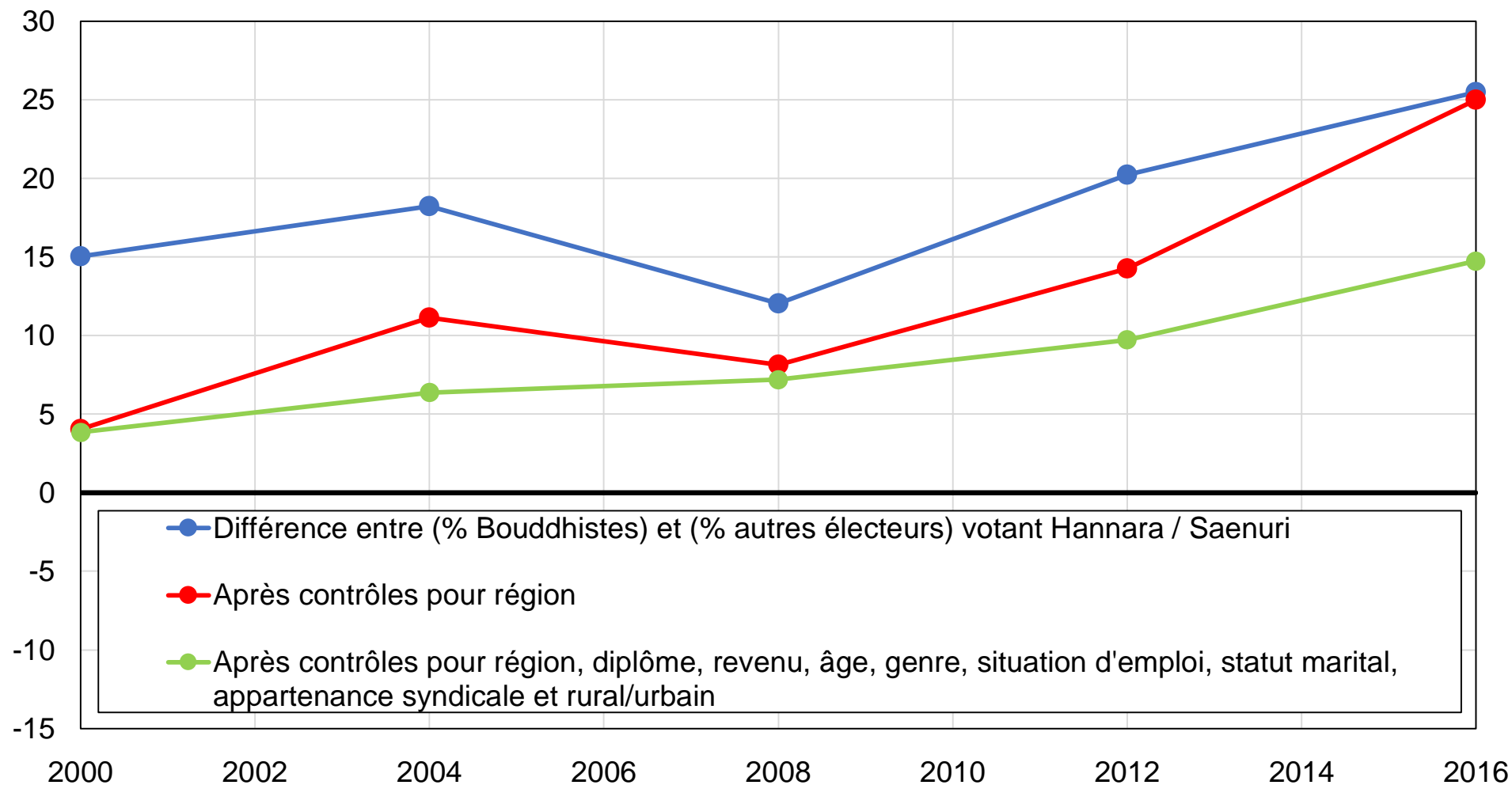

Source : calculs des auteurs à partir d'enquêtes sud-coréennes.

Note : le graphique montre la différence entre la part des électeurs bouddhistes et la part des autres électeurs votant pour le parti Hannara / Saenuri, avant et après contrôles.

Graphique A45 - Vote Hannara / Saenuri parmi les électeurs mariés ou en couple

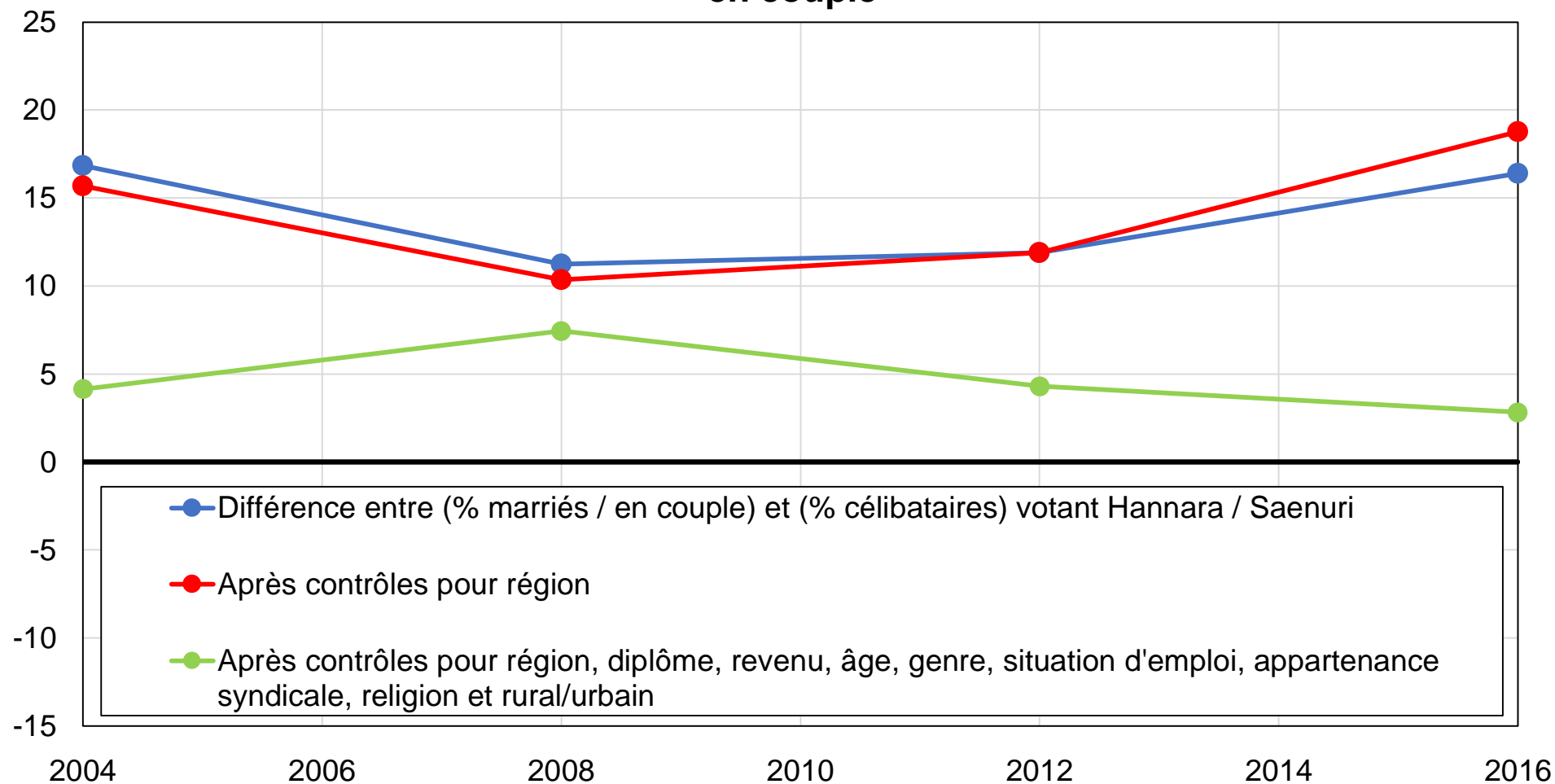

Source : calculs des auteurs à partir d'enquêtes sud-coréennes.

Note : le graphique montre la différence entre la part des électeurs diplômés du primaire et la part des autres électeurs votant pour le parti Hannara / Saenuri, avant et après contrôles.

Graphique A46 - Clivages régionaux en Corée du Sud

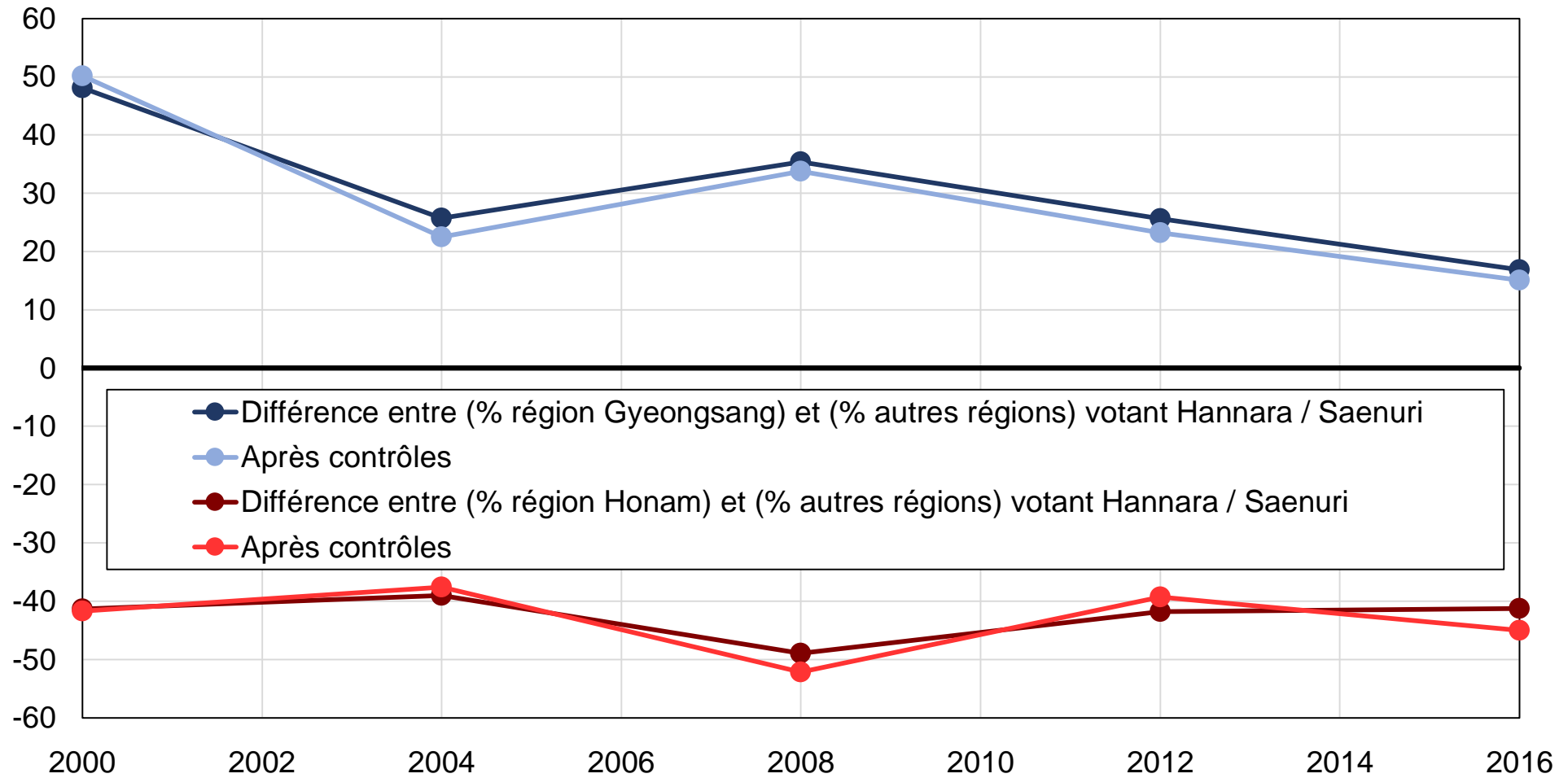

Source : calculs des auteurs à partir d'enquêtes sud-coréennes.

Note : le graphique montre la différence entre la part des électeurs de la région de Honam (sud-ouest) et la part des électeurs des autres régions votant pour le parti Hannara / Saenuri, et la même différence pour la région de Gyeongsang (sud-est), avant et après contrôles pour diplôme, revenu, âge, genre, situation d'emploi, statut marital, appartenance syndicale, religion et rural/urbain.

Tableau A1 - Sources de données

Année	Enquête	Source	Échantillon
1998	Comparative Study of Electoral Systems	CSES	691
2000	Comparative Study of Electoral Systems	CSES	1124
2004	Comparative Study of Electoral Systems	CSES	625
2012	Comparative Study of Electoral Systems	CSES	743
2016	Comparative Study of Electoral Systems	CSES	720

Source : auteurs.

Note : le tableau présente les enquêtes utilisées, les sources de données et les tailles d'échantillon. CSES : Comparative Study of Electoral Systems.

Tableau A2 - Statistiques descriptives complètes par année

	2000	2004	2008	2012	2016
Diplôme : Primaire	26%	17%	18%	12%	6%
Diplôme : Secondaire	51%	51%	49%	43%	44%
Diplôme : Supérieur	23%	32%	33%	45%	50%
Âge : 20-39	52%	47%	44%	40%	35%
Âge : 40-59	35%	45%	41%	43%	44%
Âge : 60+	13%	8%	15%	17%	21%
Genre : Hommes	49%	49%	49%	49%	50%
Situation d'emploi : Actifs	60%	57%	54%	61%	68%
Situation d'emploi : Chômeurs	8%	7%	3%	5%	1%
Situation d'emploi : Inactifs	32%	36%	43%	35%	31%
Statut marital : Célibataires / En couple		66%	63%	60%	76%
Religion : Sans religion	37%	39%	39%	36%	54%
Religion : Bouddhistes	30%	30%	27%	28%	19%
Religion : Protestants	27%	18%	21%	24%	20%
Religion : Catholiques	6%	12%	11%	9%	6%
Religion : Autres	0%	1%	1%	3%	1%
Fréq. églises : Jamais		56%	47%	45%	
Fréq. églises : Moins d'une fois par mois		26%	21%	29%	
Fréq. églises : Au moins une fois par mois		19%	32%	26%	
Syndiqué : Oui	2%	4%	6%	5%	
Localisation : Zones rurales	21%	10%	13%	17%	11%
Région : Chungcheong-Daejon	10%	10%	10%	10%	10%
Région : Gangwon	3%	3%	4%	4%	5%
Région : Gyeonggi-Incheon-Seoul	46%	47%	50%	50%	50%
Région : Gyeongsang-Daegu-Busan-Ulsan	28%	28%	25%	26%	26%
Région : Jeolla-Gwangju	12%	12%	10%	10%	10%

Source : calculs des auteurs à partir d'enquêtes sud-coréennes.

Note : le tableau présente des statistiques descriptives pour un ensemble de variables.

Tableau A3 - Déterminants du vote Hannara / Saenuri, 2000-2016

	(1) 2000	(2) 2004	(3) 2008	(4) 2016	(5) 2000-2016
Région : Chungcheong	(référence) (.)	(référence) (.)	(référence) (.)	(référence) (.)	(référence) (.)
Région : Gangwon	0.162*** (0.049)	0.179*** (0.057)	-0.014 (0.069)	-0.058 (0.080)	0.081** (0.033)
Région : Gyeongsang	0.674*** (0.031)	0.317*** (0.032)	0.351*** (0.045)	0.118** (0.050)	0.382*** (0.020)
Région : Honam	-0.048*** (0.018)	-0.158*** (0.031)	-0.329*** (0.039)	-0.399*** (0.046)	-0.208*** (0.017)
Région : Seoul-Gyeonggi	0.361*** (0.030)	0.187*** (0.030)	0.131*** (0.042)	0.041 (0.046)	0.202*** (0.018)
Diplôme : Primaire	(référence) (.)	(référence) (.)	(référence) (.)	(référence) (.)	(référence) (.)
Diplôme : Secondaire	-0.003 (0.034)	0.049* (0.027)	-0.039 (0.032)	-0.142*** (0.055)	-0.002 (0.017)
Diplôme : Supérieur	0.071 (0.043)	0.062** (0.031)	-0.081** (0.037)	-0.204*** (0.059)	-0.037** (0.019)
Groupe de revenu : 50 % du bas	(référence) (.)	(référence) (.)	(référence) (.)	(référence) (.)	(référence) (.)
Groupe de revenu : 40 % du milieu	-0.009 (0.022)	0.010 (0.019)	0.049** (0.023)	0.055** (0.026)	0.024** (0.011)
Groupe de revenu : 10 % du haut	0.009 (0.055)	-0.009 (0.035)	-0.055 (0.058)	0.032 (0.047)	-0.004 (0.025)
Situation d'emploi : Actifs	(référence) (.)	(référence) (.)	(référence) (.)	(référence) (.)	(référence) (.)
Situation d'emploi : Chômeurs	-0.035 (0.035)	-0.036 (0.049)	-0.050 (0.091)	0.004 (0.171)	-0.073*** (0.028)
Situation d'emploi : Inactifs	-0.005 (0.029)	-0.003 (0.022)	0.098*** (0.029)	0.034 (0.030)	0.031** (0.014)

Religion : Sans religion	(référence) (.)	(référence) (.)	(référence) (.)	(référence) (.)	(référence) (.)
Religion : Bouddhistes	0.009 (0.027)	0.096*** (0.024)	0.091*** (0.029)	0.142*** (0.034)	0.102*** (0.014)
Religion : Protestants	-0.072** (0.029)	0.040 (0.025)	0.033 (0.033)	-0.034 (0.031)	0.007 (0.015)
Religion : Catholiques	-0.015 (0.045)	0.043 (0.030)	-0.010 (0.039)	0.097* (0.052)	0.031 (0.020)
Religion : Autres		0.064 (0.092)	-0.057 (0.123)	-0.208*** (0.072)	-0.068 (0.058)
Localisation : Zones rurales	-0.059* (0.035)	-0.073** (0.032)	-0.005 (0.030)	0.032 (0.040)	-0.018 (0.015)
Âge : 20-39	(référence) (.)	(référence) (.)	(référence) (.)	(référence) (.)	(référence) (.)
Âge : 40-59	-0.002 (0.027)	0.186*** (0.025)	0.017 (0.035)	0.140*** (0.035)	0.081*** (0.015)
Âge : 60+	0.040 (0.039)	0.384*** (0.039)	0.002 (0.046)	0.273*** (0.044)	0.184*** (0.020)
Genre : Hommes	-0.039 (0.025)	-0.011 (0.019)	-0.005 (0.025)	-0.053** (0.027)	-0.016 (0.012)
Statut marital : Mariés ou en couple		0.046** (0.023)	0.081** (0.032)	0.035 (0.037)	0.036*** (0.013)
Syndiqué : Oui	0.128** (0.051)	-0.042 (0.042)	-0.153*** (0.041)		-0.038 (0.026)
Constante	0.084* (0.044)	-0.079* (0.045)	0.244*** (0.056)	0.335*** (0.071)	0.096*** (0.025)
R-carré	0.28	0.20	0.22	0.21	0.18
* p<0.10, ** p<0.05, *** p<0.01					

Source : calculs des auteurs à partir d'enquêtes sud-coréennes.

Note : le tableau présente les résultats de régressions linéaires multivariées portant sur les déterminants du vote Hannara / Saenuri aux élections législatives, par année et sur l'ensemble de la période considérée. L'année 2012 est exclu du fait de l'absence de variable de revenu.