

Chapitre 6. "Clivages politiques historiques et mutations d'après-crise en Italie, en Espagne, au Portugal et en Irlande, 1958-2020"

Luis BAULUZ, Amory GETHIN, Clara MARTÍNEZ-TOLEDANO, Marc MORGAN

Annexe B - Espagne

Graphiques et tableaux principaux

Graphique B1	Résultats d'élections en Espagne, 1977-2019
Graphique B2	Vote de gauche parmi les électeurs les plus diplômés et les plus aisés en Espagne, après contrôles
Graphique B3	Vote nationaliste en Catalogne parmi les électeurs les plus diplômés et les plus aisés en Espagne, après contrôles
Tableau B1	Structure des clivages politiques en Espagne, 2019

Annexe - Résultats d'élections et composition de l'électorat

Graphique BA1	Résultats d'élections en Espagne par groupe, 1977-2019
Graphique BA2	Composition de l'électorat par niveau de diplôme
Graphique BA3	Composition de l'électorat par tranche d'âge
Graphique BA4	Composition de l'électorat par fréquentation des églises
Graphique BA5	Composition des quintiles de revenus par niveau de diplôme, années 1980
Graphique BA6	Composition des quintiles de revenus par niveau de diplôme, années 2010

Annexe - Structure du vote pour les partis de gauche

Graphique BB1	Vote de gauche par décile de revenu
Graphique BB2	Vote de gauche par décile de revenu (par année)
Graphique BB3	Vote de gauche par niveau de diplôme
Graphique BB4	Vote de gauche par niveau de diplôme (par année)
Graphique BB5	Vote de gauche par décile de revenu
Graphique BB6	Vote de gauche par décile de revenu (par année)
Graphique BB7	Vote de gauche par appartenance religieuse
Graphique BB8	Vote de gauche par fréquentation des églises
Graphique BB9	Vote de gauche par tranche d'âge
Graphique BB10	Vote de gauche par genre
Graphique BB11	Vote de gauche par localisation rurale/urbaine
Graphique BB12	Vote de gauche par type d'emploi
Graphique BB13	Vote de gauche par appartenance syndicale

Graphique BB14	Vote de gauche par secteur d'emploi
Graphique BB15	Vote de gauche par statut marital
Graphique BB16	Vote de gauche par classe sociale subjective
Graphique BB17	Vote de gauche parmi les électeurs les plus diplômés et les plus aisés
Graphique BB18	Vote de gauche parmi les électeurs les plus diplômés et les plus aisés, après contrôles
Graphique BB19	Vote de gauche parmi les diplômés du supérieur
Graphique BB20	Vote de gauche parmi les électeurs les plus diplômés
Graphique BB21	Vote de gauche parmi les électeurs diplômés du primaire
Graphique BB22	Vote de gauche parmi les électeurs les plus aisés
Graphique BB23	Vote de gauche parmi les électeurs les moins aisés
Graphique BB24	Vote de gauche parmi les électeurs sans religion
Graphique BB25	Vote de gauche parmi les électeurs catholiques
Graphique BB26	Vote de gauche parmi les électeurs non-religieux
Graphique BB27	Vote de gauche parmi les femmes
Graphique BB28	Vote de gauche parmi les électeurs syndiqués
Graphique BB29	Vote de gauche parmi les électeurs les plus jeunes
Graphique BB30	Vote de gauche dans les zones rurales
Graphique BB31	Vote de gauche au sein de la 'classe ouvrière' en Espagne

Annexe - Structure du vote pour des partis spécifiques

Graphique BC1	Vote PSOE par niveau de diplôme
Graphique BC2	Vote PSOE par groupe d'éducation
Graphique BC3	Vote PSOE par groupe de revenu
Graphique BC4	Vote PSOE par appartenance religieuse
Graphique BC5	Vote PSOE par genre
Graphique BC6	Vote PSOE par appartenance syndicale
Graphique BC7	Vote PSOE par tranche d'âge
Graphique BC8	Vote Podemos par niveau de diplôme
Graphique BC9	Vote Podemos par groupe d'éducation
Graphique BC10	Vote Podemos par niveau de diplôme (par année)
Graphique BC11	Vote Podemos par groupe de revenu
Graphique BC12	Vote Podemos par groupe de revenu (par année)
Graphique BC13	Vote Podemos par appartenance religieuse
Graphique BC14	Vote Podemos par genre
Graphique BC15	Vote Podemos par appartenance syndicale

Graphique BC16	Vote Podemos par tranche d'âge
Graphique BC17	Vote Podemos par tranche d'âge, 2015-2019 (par année)
Graphique BC18	Vote Ciudadanos par niveau de diplôme
Graphique BC19	Vote Ciudadanos par groupe d'éducation
Graphique BC20	Vote Ciudadanos par groupe de revenu
Graphique BC21	Vote Ciudadanos par appartenance religieuse
Graphique BC22	Vote Ciudadanos par genre
Graphique BC23	Vote Ciudadanos par appartenance syndicale
Graphique BC24	Vote Ciudadanos par tranche d'âge
Graphique BC25	Vote PP par niveau de diplôme
Graphique BC26	Vote PP par groupe d'éducation
Graphique BC27	Vote PP par groupe de revenu
Graphique BC28	Vote PP par appartenance religieuse
Graphique BC29	Vote PP par genre
Graphique BC30	Vote PP par appartenance syndicale
Graphique BC31	Vote PP par tranche d'âge
Graphique BC32	Vote VOX par niveau de diplôme
Graphique BC33	Vote VOX par groupe d'éducation
Graphique BC34	Vote VOX par niveau de diplôme, 2019
Graphique BC35	Vote VOX par groupe de revenu
Graphique BC36	Vote VOX par groupe de revenu, 2019
Graphique BC37	Vote VOX par appartenance religieuse
Graphique BC38	Vote VOX par genre
Graphique BC39	Vote VOX par appartenance syndicale
Graphique BC40	Vote VOX par tranche d'âge
Graphique BC41	Vote VOX par tranche d'âge, 2019
Graphique BC42	Clivages liés au diplôme
Graphique BC43	Clivages liés au diplôme, après contrôles
Graphique BC44	Clivages liés au revenu
Graphique BC45	Clivages liés au revenu, après contrôles
Graphique BC46	Structure du vote par groupe d'éducation, 2019
Graphique BC47	Structure du vote par groupe de revenu, 2019
Graphique BC48	Structure du vote par tranche d'âge, 2019
Graphique BC49	Structure du vote par localisation rurale/urbaine, 2019

Graphique BC50	Vote pour les partis de gauche par niveau de diplôme
Graphique BC51	Vote pour les partis de droite par niveau de diplôme
Graphique BC52	Vote pour les partis de gauche par groupe de revenu
Graphique BC53	Vote pour les partis de droite par groupe de revenu
Graphique BC54	Vote pour les partis de gauche par groupe d'éducation
Graphique BC55	Vote pour les partis de droite par groupe d'éducation

Annexe - Structure du vote nationaliste

Graphique BD1	Identification nationale en Espagne
Graphique BD2	Opinions sur le degré d'autonomie régionale en Espagne
Graphique BD3	Vote nationaliste par région
Graphique BD4	Vote nationaliste par région (par année)
Graphique BD5	Vote nationaliste par niveau de diplôme
Graphique BD6	Vote nationaliste par niveau de diplôme (par année)
Graphique BD7	Vote nationaliste par groupe de revenu
Graphique BD8	Vote nationaliste par décile de revenu
Graphique BD9	Identification nationale en Catalogne
Graphique BD10	Opinion sur le degré d'autonomie régionale en Catalogne
Graphique BD11	Vote nationaliste par niveau de diplôme en Catalogne
Graphique BD12	Vote nationaliste par niveau de diplôme en Catalogne (par année)
Graphique BD13	Vote nationaliste par décile de revenu en Catalogne
Graphique BD14	Vote nationaliste par décile de revenu en Catalogne (par année)
Graphique BD15	Vote nationaliste parmi les électeurs les plus aisés en Catalogne
Graphique BD16	Vote nationaliste parmi les électeurs les moins aisés en Catalogne
Graphique BD17	Vote nationaliste parmi les diplômés du supérieur en Catalogne
Graphique BD18	Vote nationaliste parmi les électeurs les plus diplômés en Catalogne
Graphique BD19	Vote nationaliste parmi les électeurs les plus diplômés et les plus aisés en Catalogne
Graphique BD20	Vote nationaliste par fréquentation des églises en Catalogne
Graphique BD21	Vote nationaliste par fréquentation des églises en Catalogne (par année)
Graphique BD22	Vote nationaliste par tranche d'âge en Catalogne
Graphique BD23	Vote nationaliste par tranche d'âge en Catalogne (par année)
Graphique BD24	Vote nationaliste par genre en Catalogne
Graphique BD25	Vote nationaliste par localisation rurale/urbaine en Catalogne
Graphique BD26	Vote nationaliste par type d'emploi en Catalogne

Tableaux supplémentaires

Tableau BE1

Sources de données

Tableau BE2

Statistiques descriptives complètes

Graphique B1 - Résultats d'élections en Espagne, 1977-2019

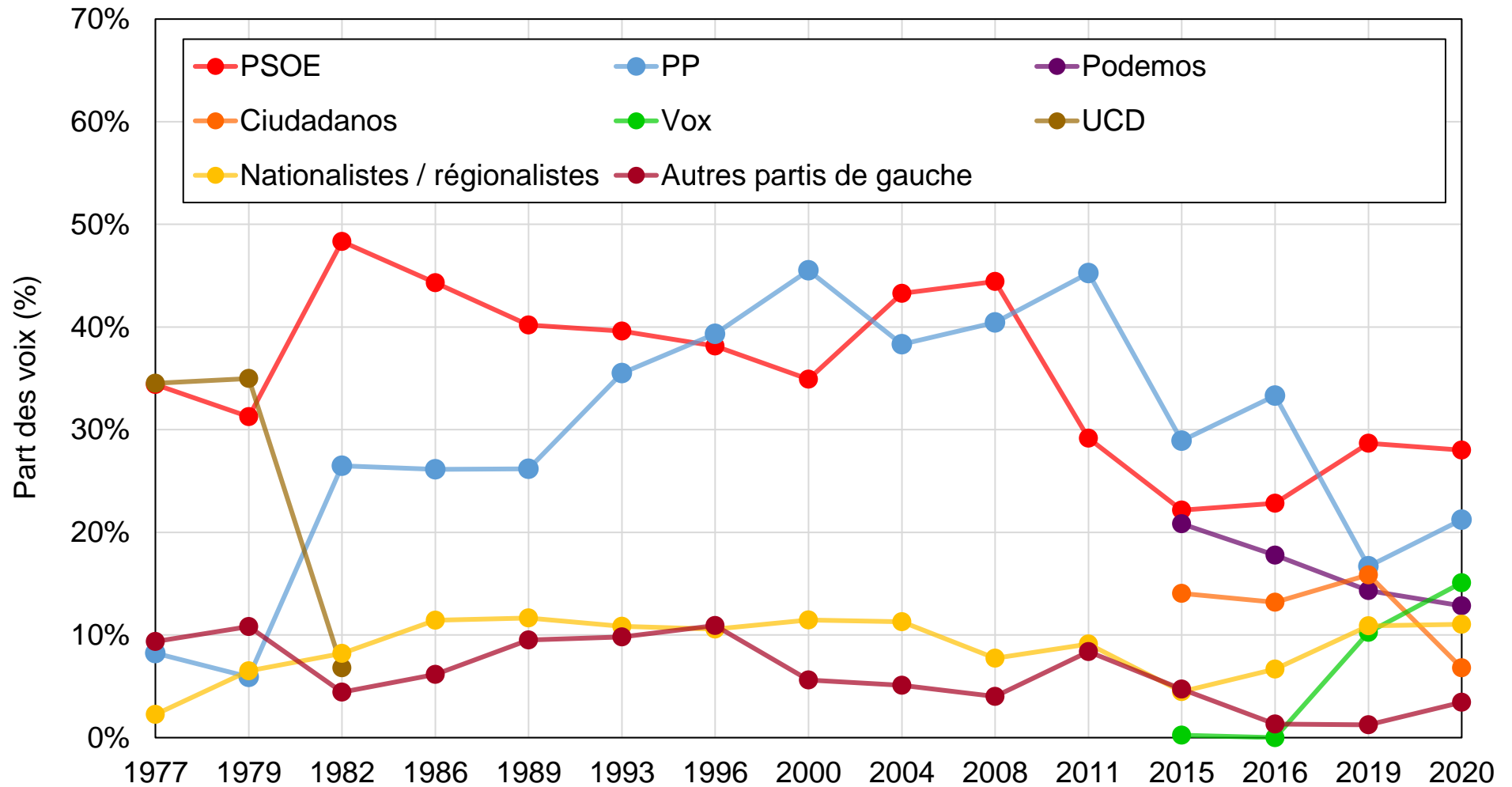

Source : calculs de l'auteur à partir des résultats d'élections officiels.

Note : le graphique montre la part des voix obtenue par les principaux partis espagnols aux élections générales entre 1977 et 2019.

Graphique B2 - Vote de gauche parmi les électeurs les plus diplômés et les plus aisés en Espagne, après contrôles

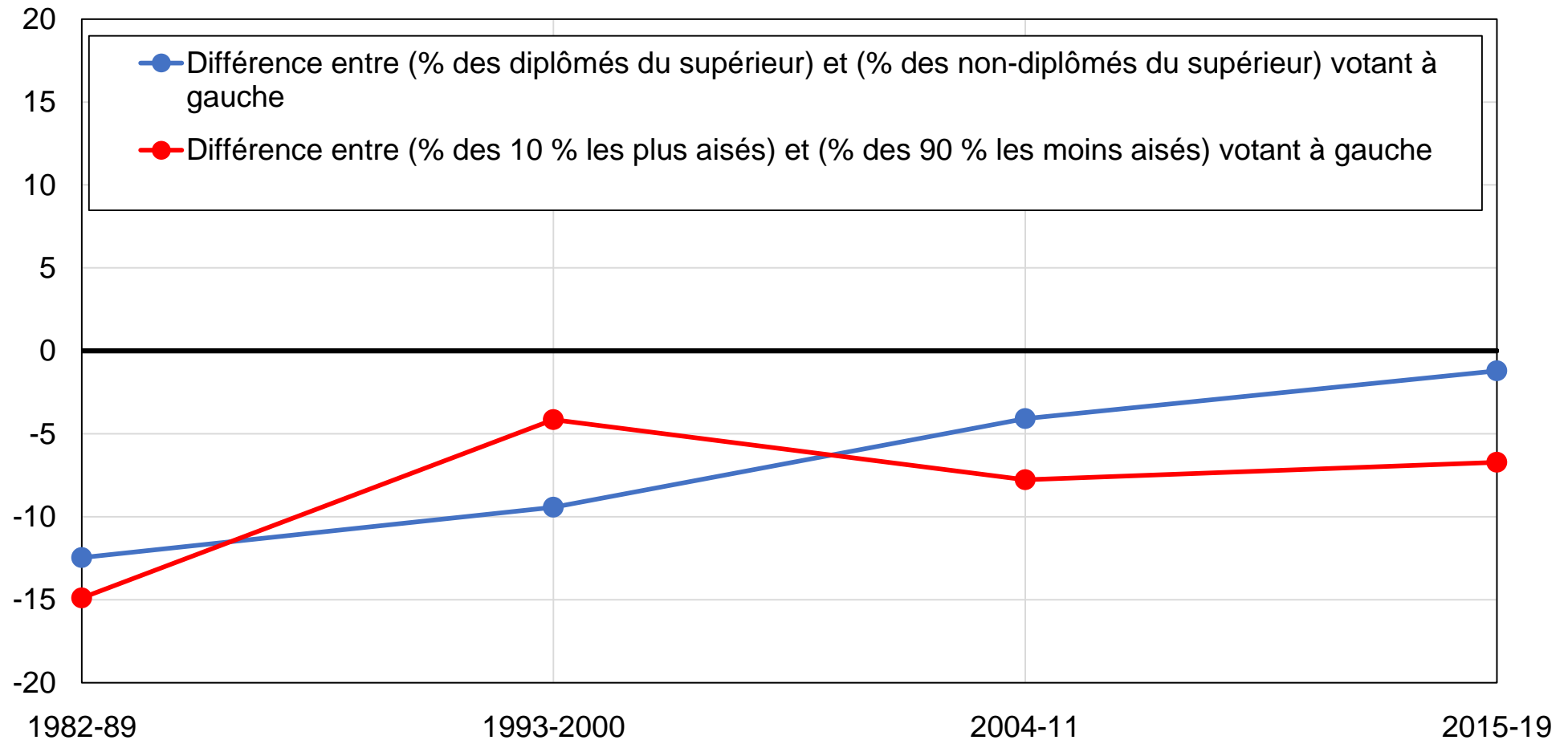

Source : calculs des auteurs à partir d'enquêtes espagnoles.

Note : le graphique montre le soutien relatif aux partis de gauche parmi les électeurs les plus diplômés et les plus aisés, après contrôles pour âge, genre, situation d'emploi, statut marital, religion, région, religiosité, type d'emploi, syndicalisation, classe sociale subjective, rural/urbain et secteur d'emploi.

Graphique B3 - Vote nationaliste en Catalogne parmi les électeurs les plus diplômés et les plus aisés en Espagne, après contrôles

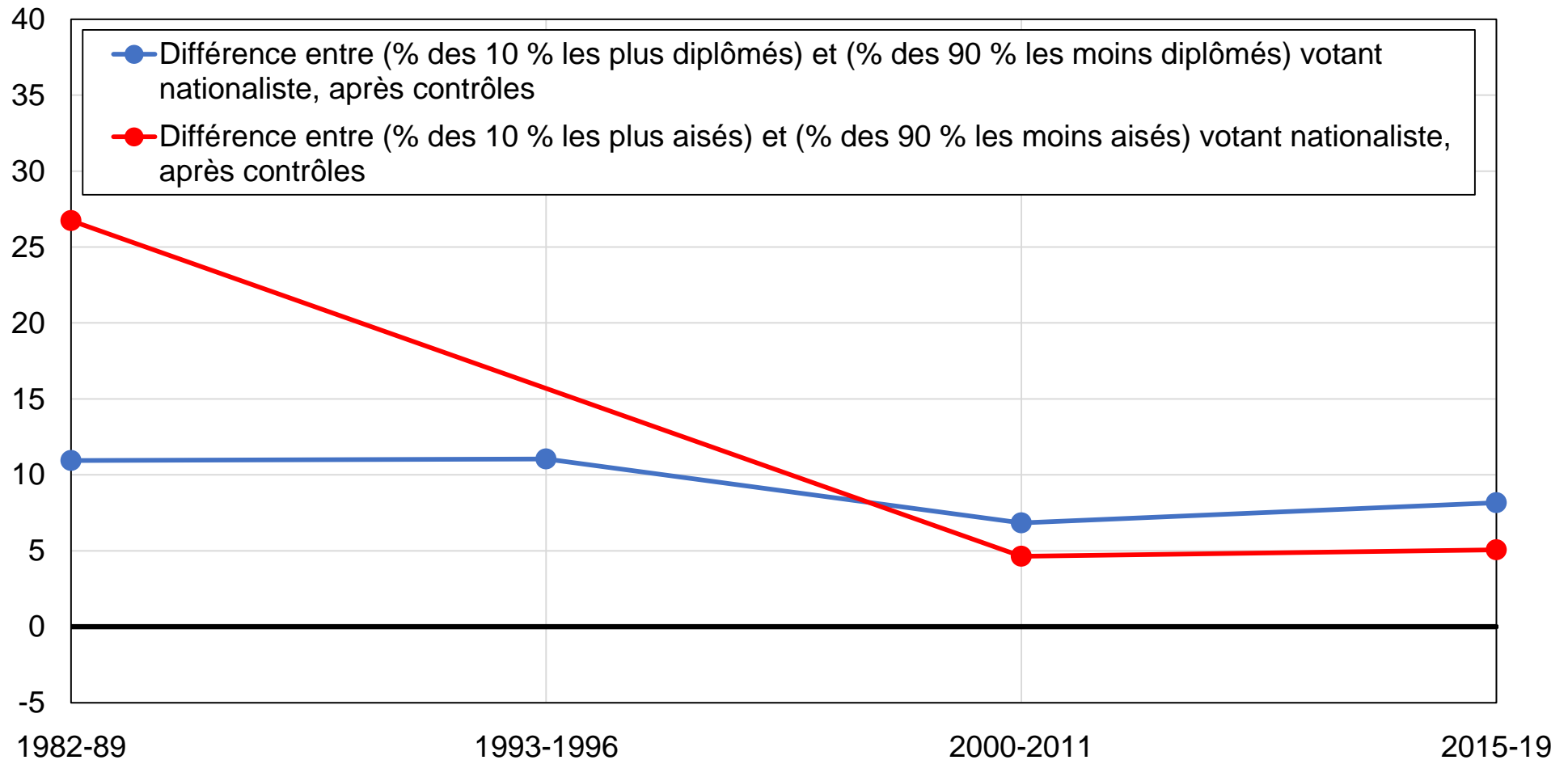

Source : calculs des auteurs à partir d'enquêtes espagnoles.

Note : le graphique montre le soutien relatif aux partis nationalistes parmi les électeurs les plus aisés et les plus diplômés, après contrôles pour revenu/diplôme, âge, genre, situation d'emploi, statut marital, religion, religiosité, région, type d'emploi, syndicalisation, classe sociale subjective, rural/urbain et secteur d'emploi.

Tableau B1 - Structure des clivages politiques en Espagne, 2019

	Part des voix (%)					
	Podemos	PSOE	Ciudadanos	PP	VOX	Partis nationalistes
Diplôme						
Primaire	7%	38%	7%	32%	5%	8%
Secondaire	16%	27%	11%	16%	16%	10%
Supérieur	20%	22%	15%	17%	9%	12%
Diplômes avancés	18%	20%	21%	17%	5%	19%
Revenu						
50 % du bas	13%	35%	9%	23%	11%	6%
40 % du milieu	17%	26%	13%	15%	14%	10%
10 % du haut	15%	20%	14%	16%	15%	17%
Âge						
20-39	23%	21%	14%	11%	17%	8%
40-59	15%	28%	13%	16%	13%	11%
60+	7%	35%	7%	31%	7%	11%
Localisation						
Zones urbaines	15%	28%	12%	18%	13%	10%
Zones rurales	6%	30%	8%	28%	10%	13%
Religion						
Catholiques	6%	30%	13%	26%	15%	7%
Autres	17%	39%	9%	10%	9%	11%
Sans religion	35%	24%	8%	4%	7%	17%

Source : calculs des auteurs à partir d'enquêtes portugaises.

Note : le tableau montre la part des voix moyenne obtenue par les principaux partis politiques espagnols aux deux élections tenues en 2019 en fonction d'un ensemble de caractéristiques individuelles.

Graphique BA1 - Résultats d'élections en Espagne par groupe, 1977-2019

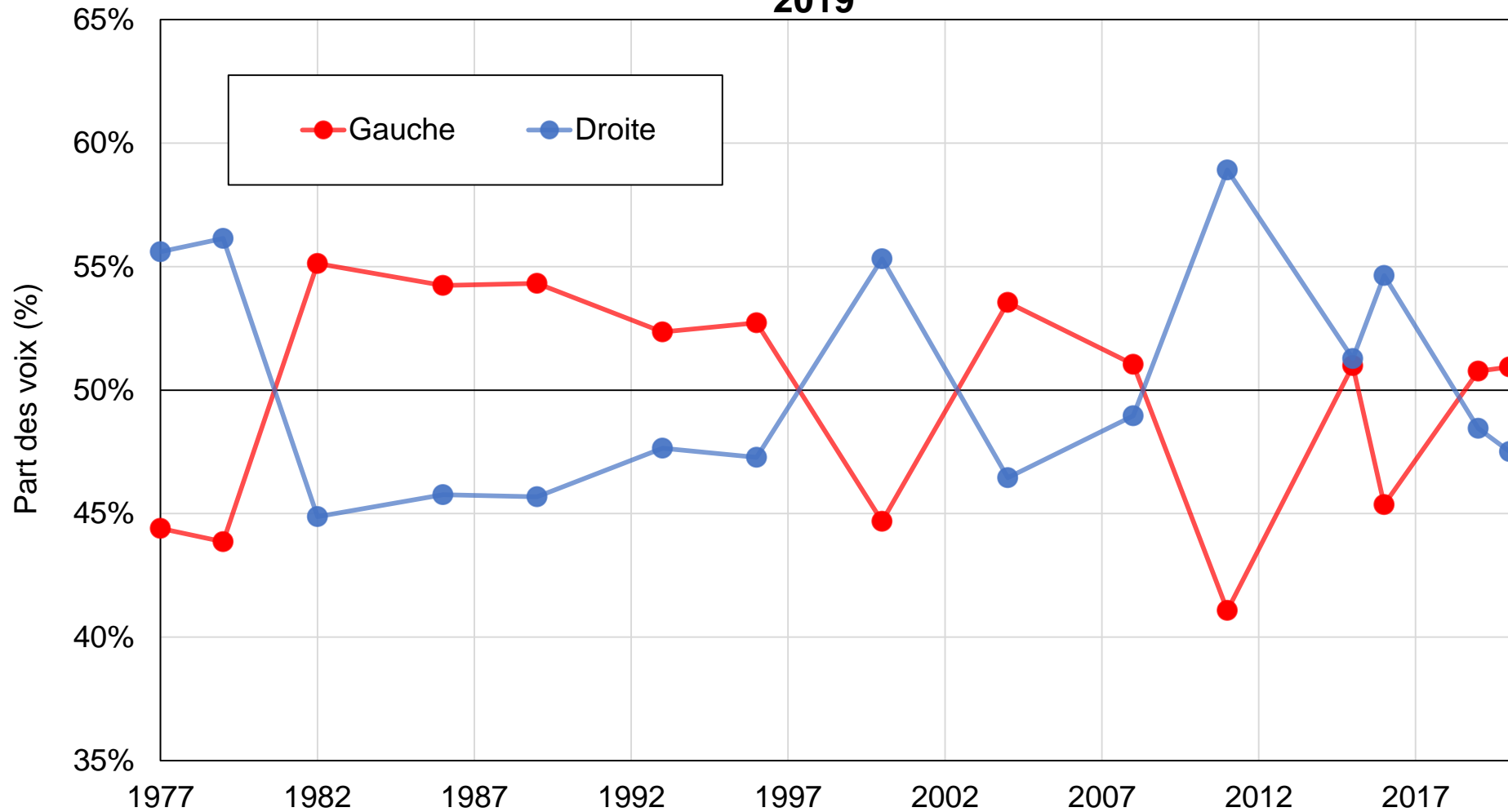

Source : calculs de l'auteur à partir des résultats d'élections officiels.

Note : le graphique montre la part des voix obtenue par left-wing and center to right-wing parties in all Spanish general elections between 1977 and 2019.

Graphique BA2 - Composition de l'électorat par niveau de diplôme

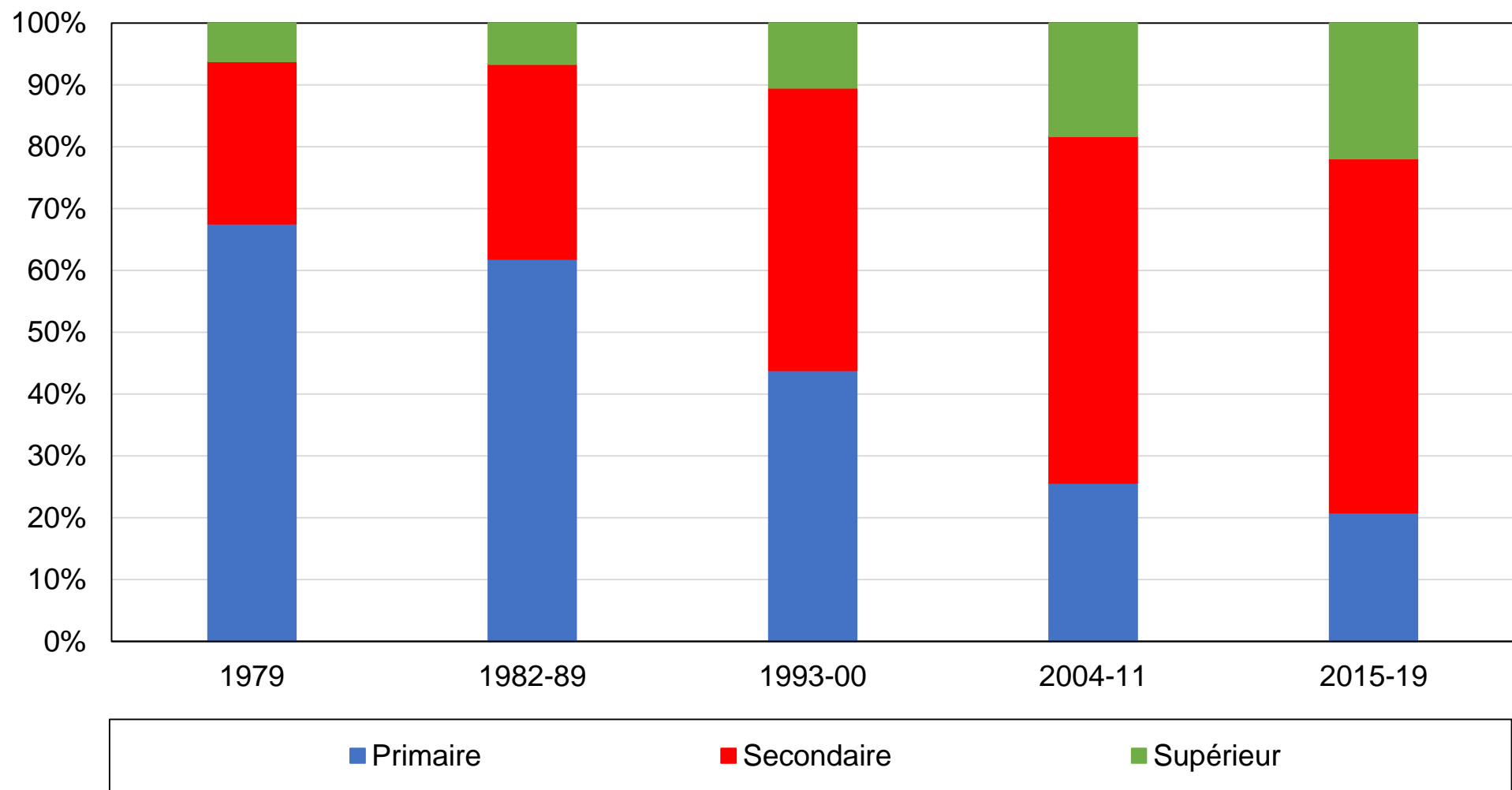

Source : calculs des auteurs à partir d'enquêtes espagnoles.

Note : le graphique montre la composition de l'électorat par niveau de diplôme.

Graphique BA3 - Composition de l'électorat par tranche d'âge

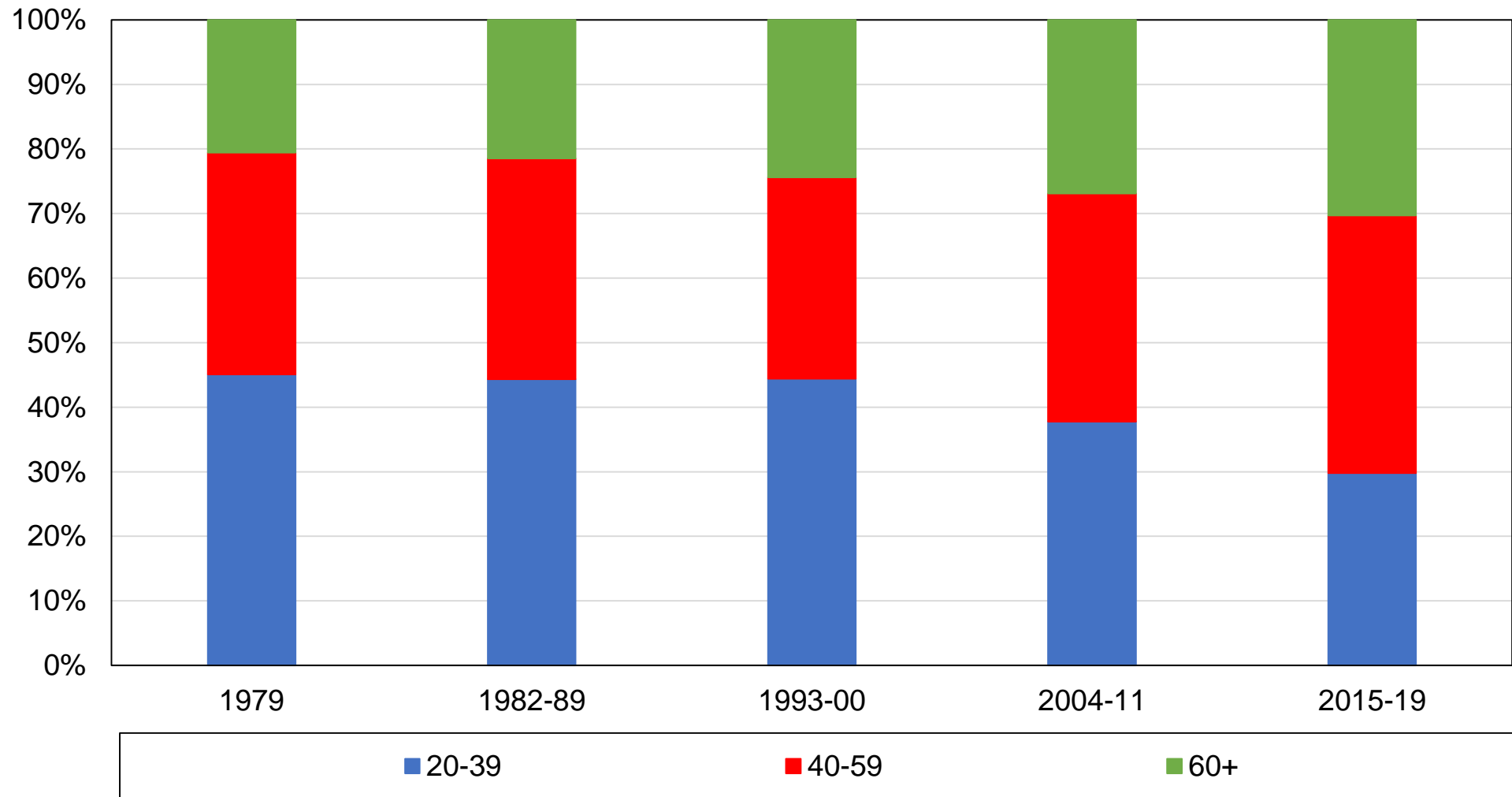

Source : calculs des auteurs à partir d'enquêtes espagnoles.

Note : le graphique montre la composition de l'électorat par tranche d'âge.

Graphique BA4 - Composition de l'électorat par fréquentation des églises

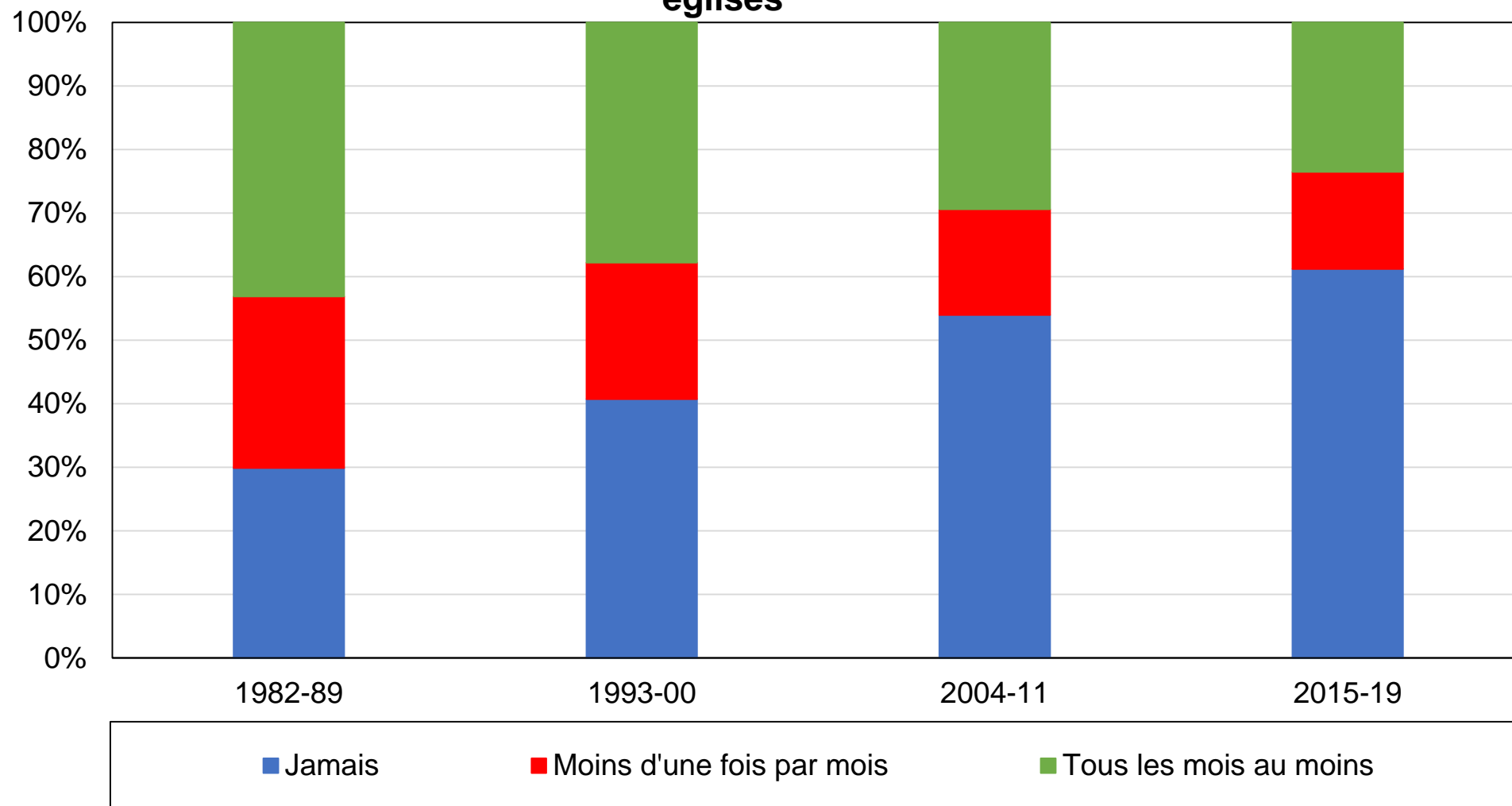

Source : calculs des auteurs à partir d'enquêtes espagnoles.

Note : le graphique montre la composition de l'électorat par niveau de fréquentation des églises.

Graphique BA5 - Composition des quintiles de revenus par niveau de diplôme, années 1980

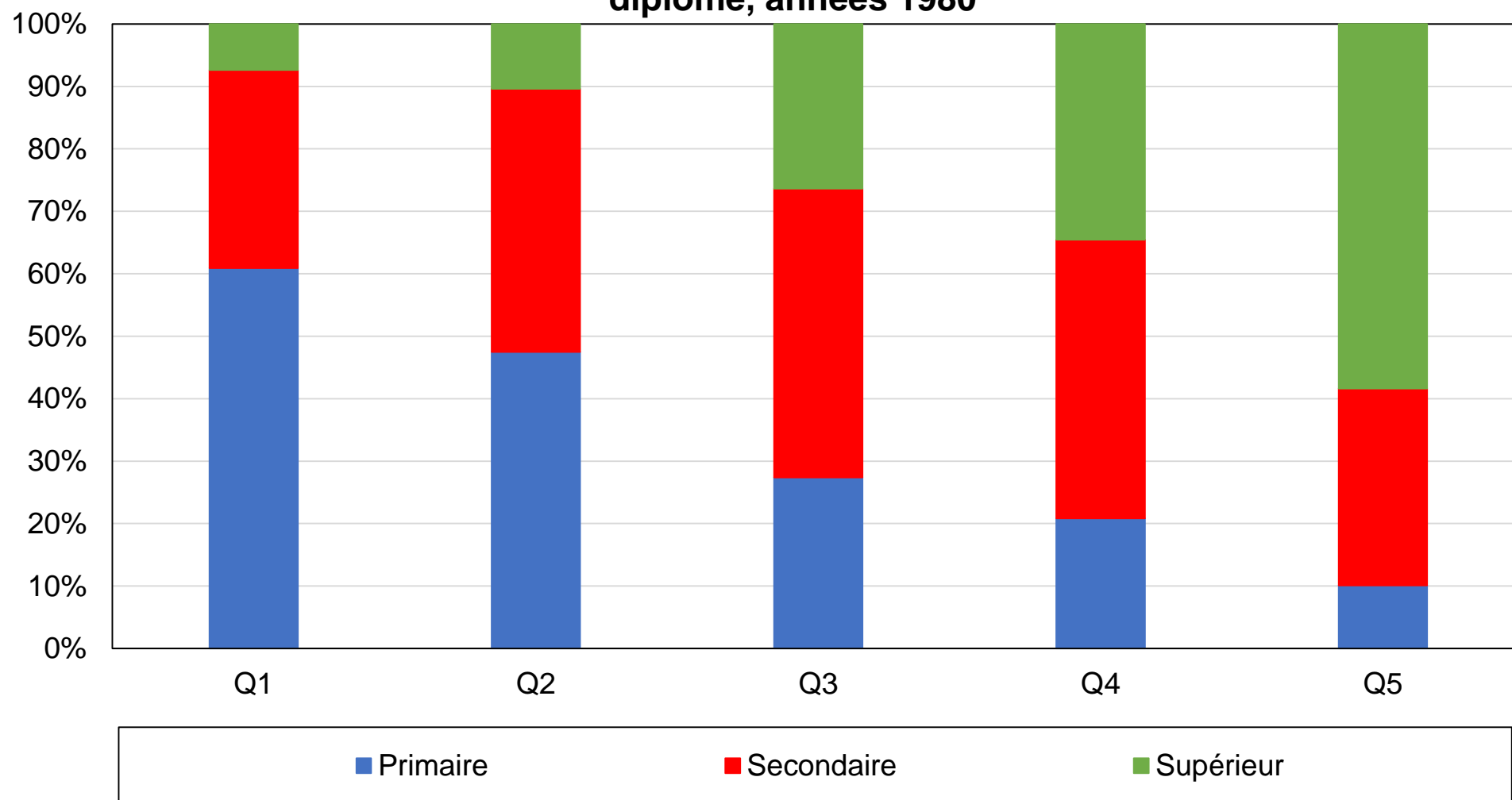

Source : calculs des auteurs à partir d'enquêtes espagnoles.

Note : le graphique montre la composition des quintiles de revenus par niveau de diplôme dans les années 1980.

Graphique BA6 - Composition des quintiles de revenus par niveau de diplôme, années 2010

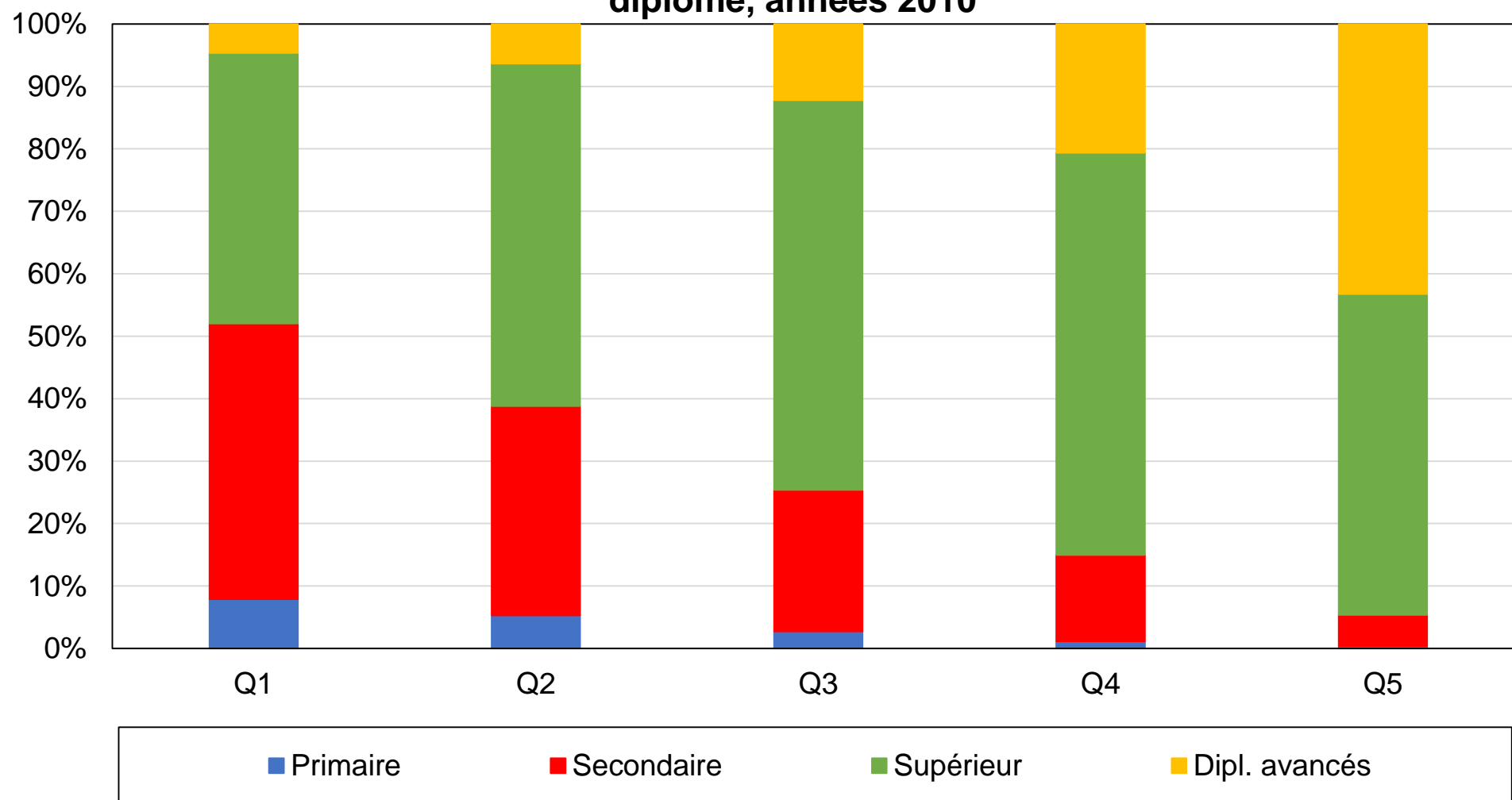

Source : calculs des auteurs à partir d'enquêtes espagnoles.

Note : le graphique montre la composition des quintiles de revenus par niveau de diplôme dans les années 2010.

Graphique BB1 - Vote de gauche par décile de revenu

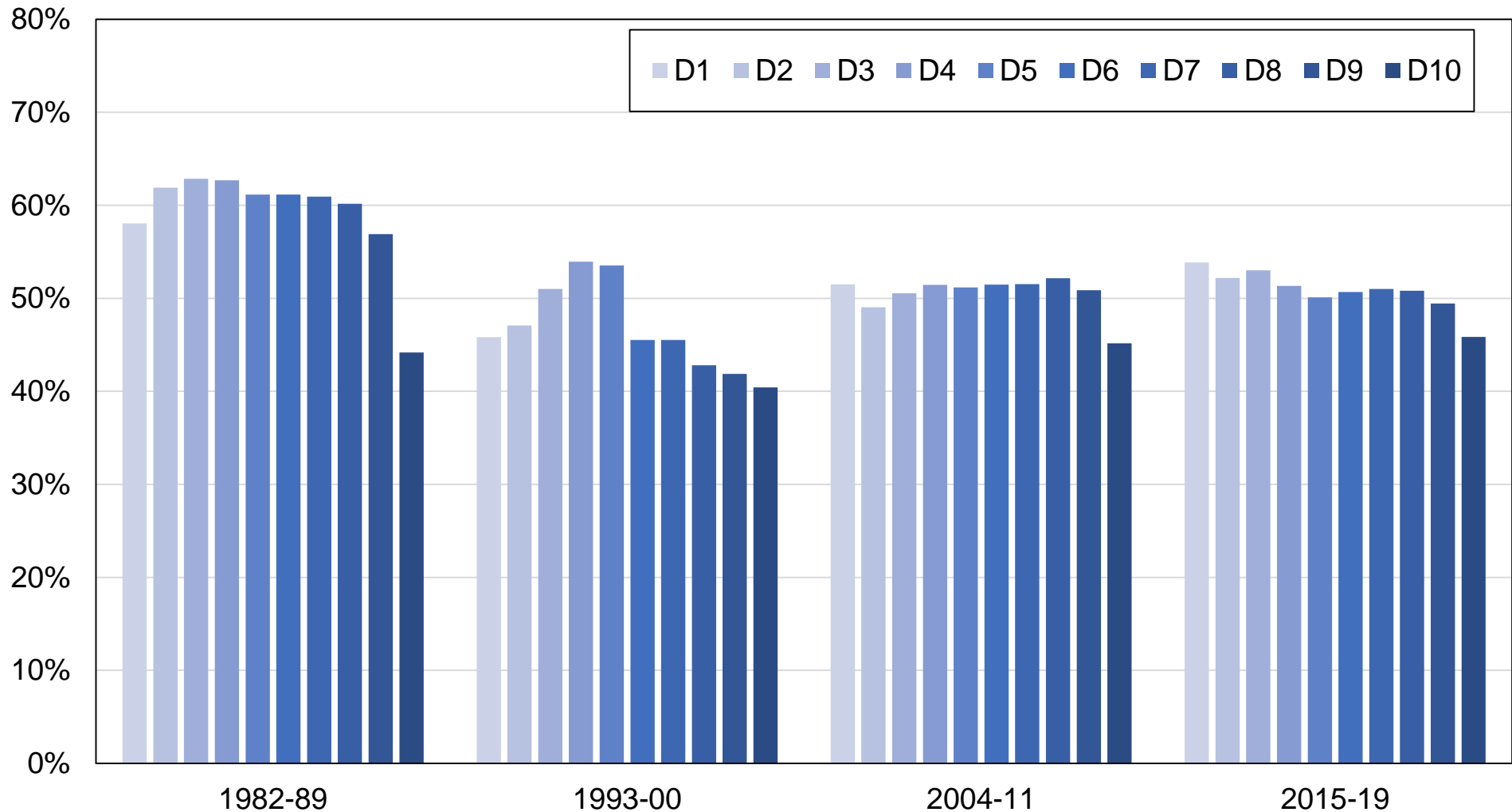

Source : calculs des auteurs à partir d'enquêtes espagnoles.

Note : le graphique montre la part des voix obtenue par les partis de gauche par décile de revenu. Le revenu n'est disponible qu'en 2000 pour la décennie 1993-2000.

Graphique BB2 - Vote de gauche par décile de revenu (par année)

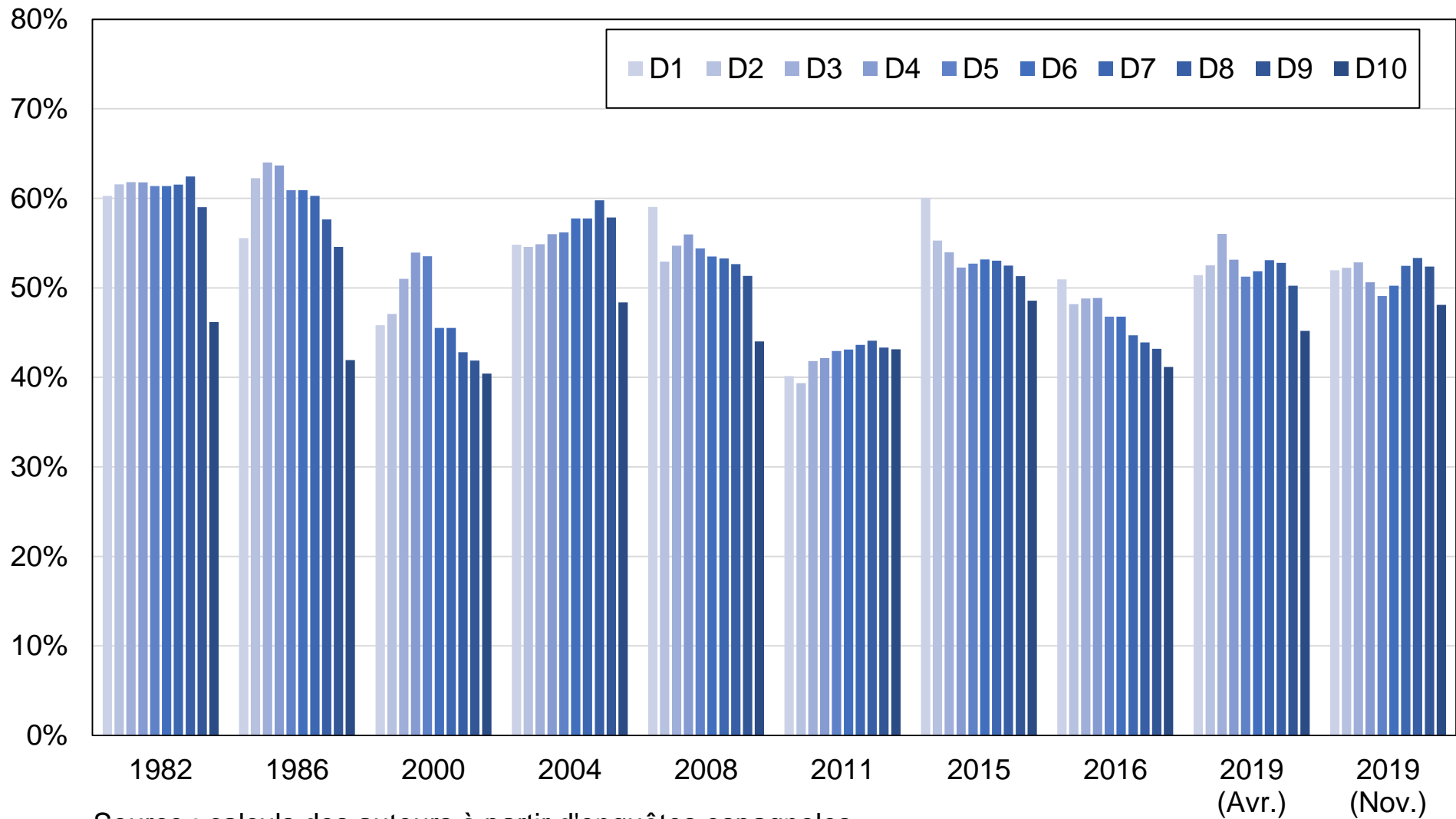

Source : calculs des auteurs à partir d'enquêtes espagnoles.

Note : le graphique montre la part des voix obtenue par les partis de gauche par décile de revenu.

Graphique BB3 - Vote de gauche par niveau de diplôme

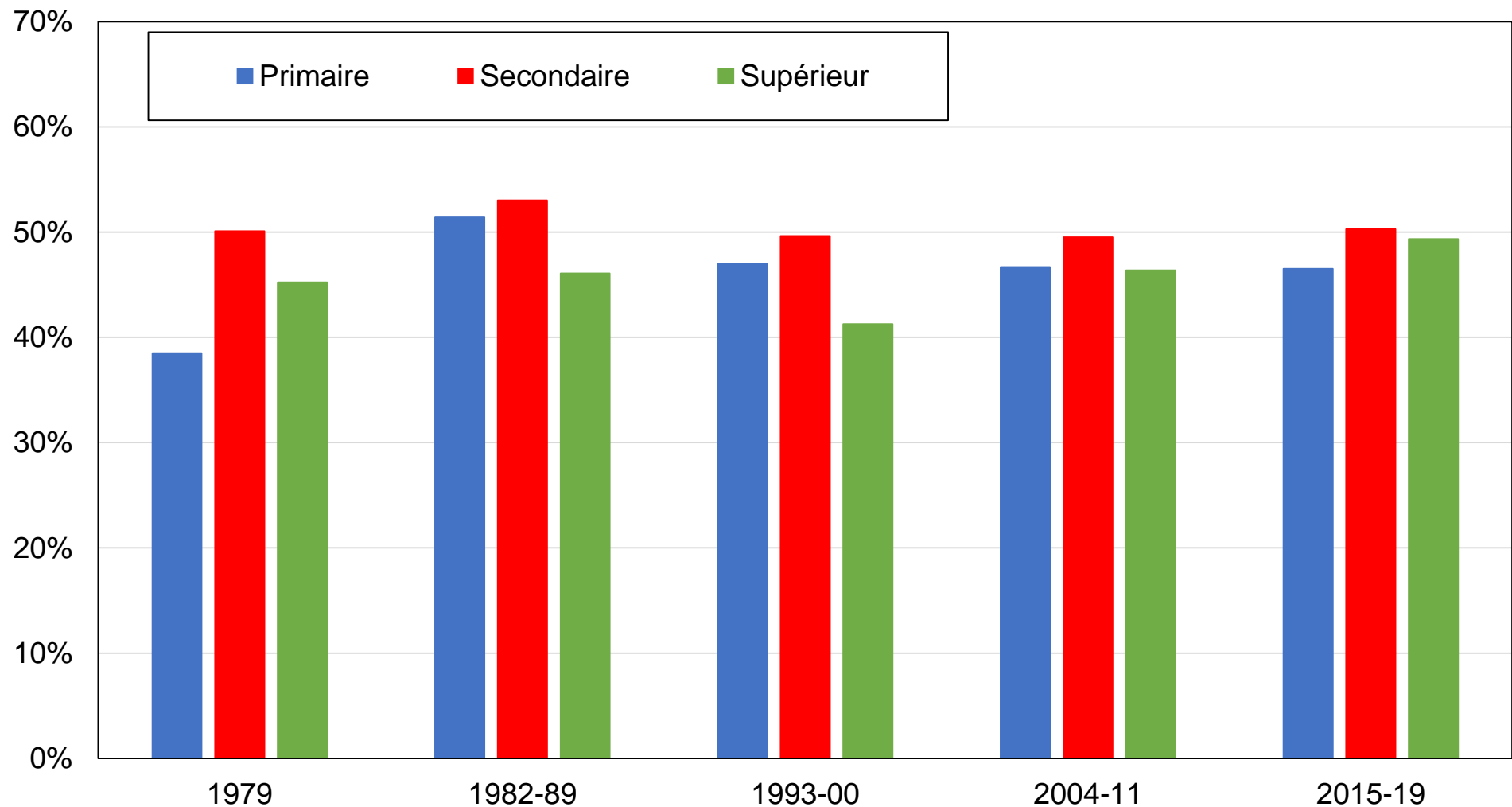

Source : calculs des auteurs à partir d'enquêtes espagnoles.

Note : le graphique montre la part des voix obtenue par les partis de gauche par niveau de diplôme.

Graphique BB4 - Vote de gauche par niveau de diplôme (par année)

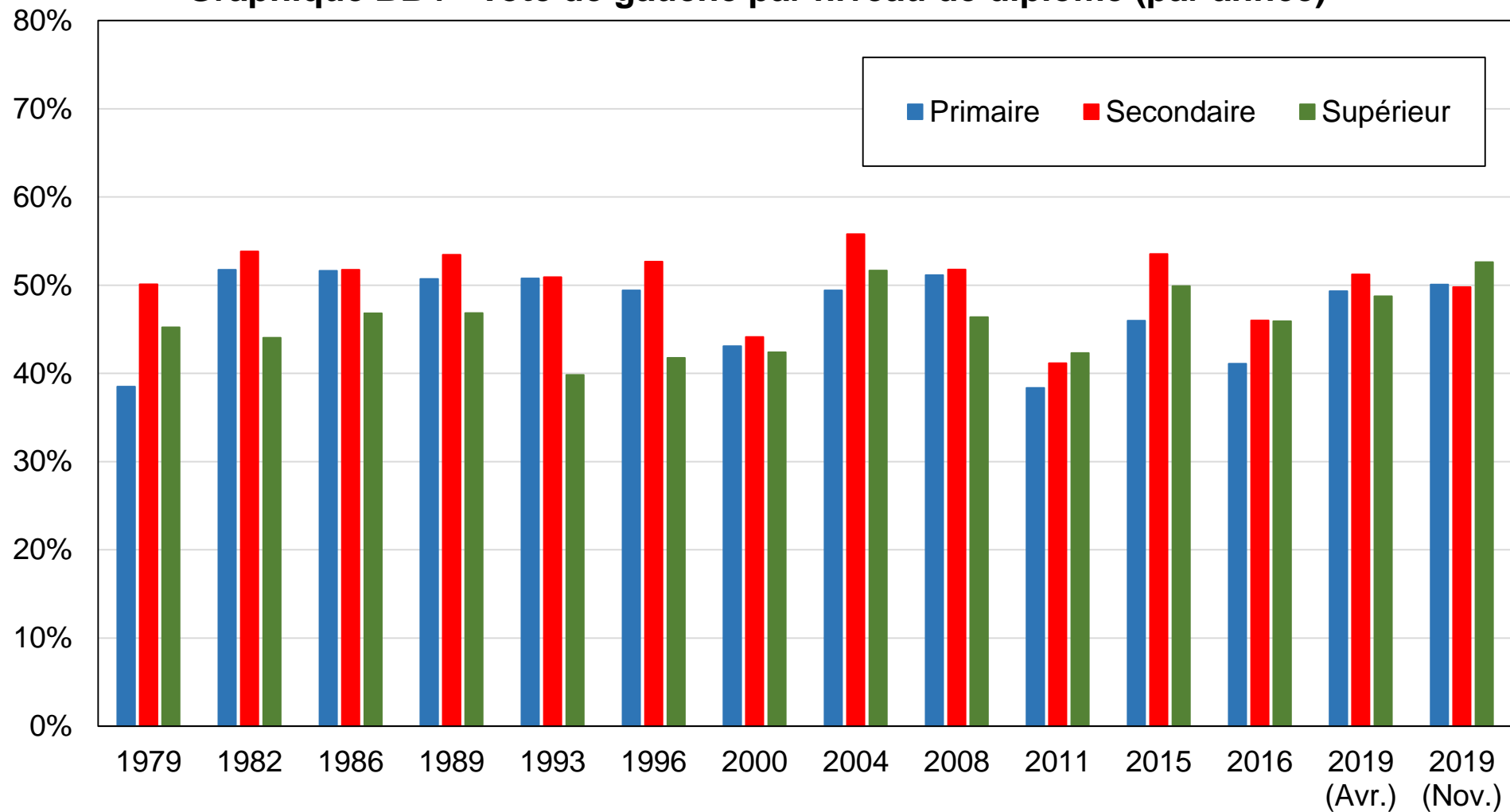

Source : calculs des auteurs à partir d'enquêtes espagnoles 1979-2019.

Note : le graphique montre la part des voix obtenue par les partis de gauche par niveau de diplôme.

Graphique BB5 - Vote de gauche par décile de revenu

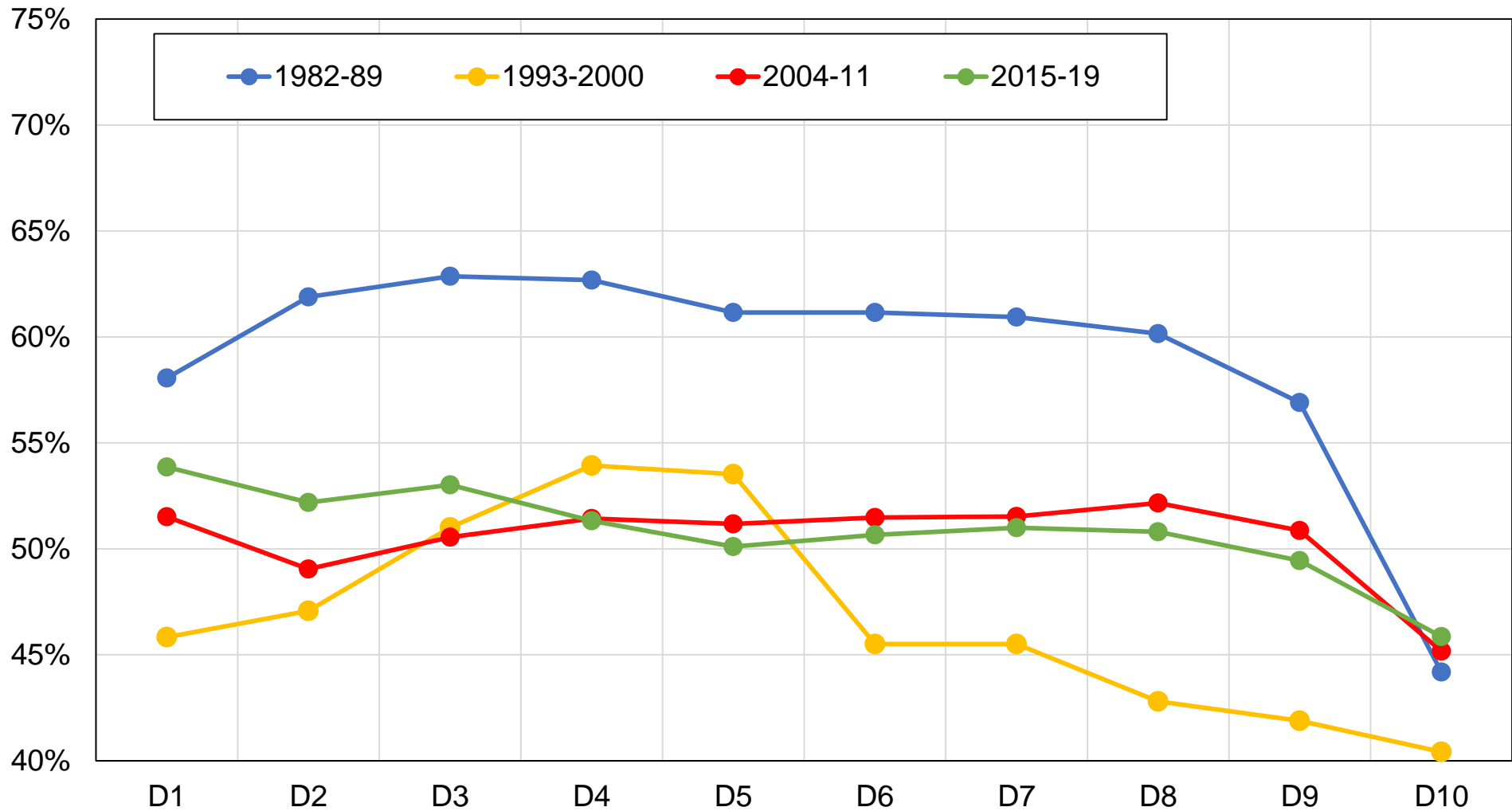

Source : calculs des auteurs à partir d'enquêtes espagnoles.

Note : le graphique montre la part des voix obtenue par les partis de gauche par décile de revenu. Le revenu n'est disponible qu'en 2000 pour la décennie 1993-2000.

Graphique BB6 - Vote de gauche par décile de revenu (par année)

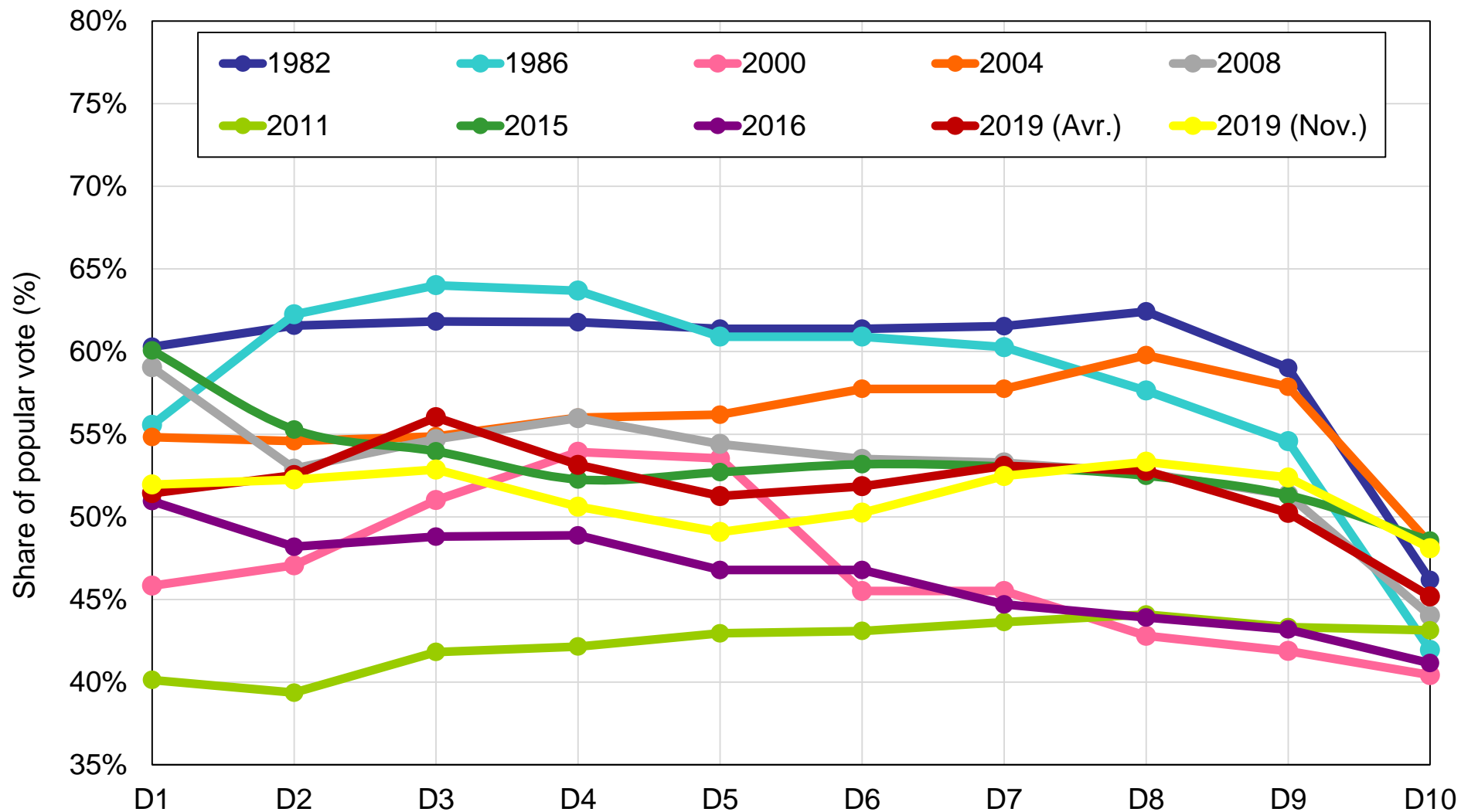

Source : calculs des auteurs à partir d'enquêtes espagnoles 1982-2019.

Note : le graphique montre la part des voix obtenue par les partis de gauche par décile de revenu.

Graphique BB7 - Vote de gauche par appartenance religieuse

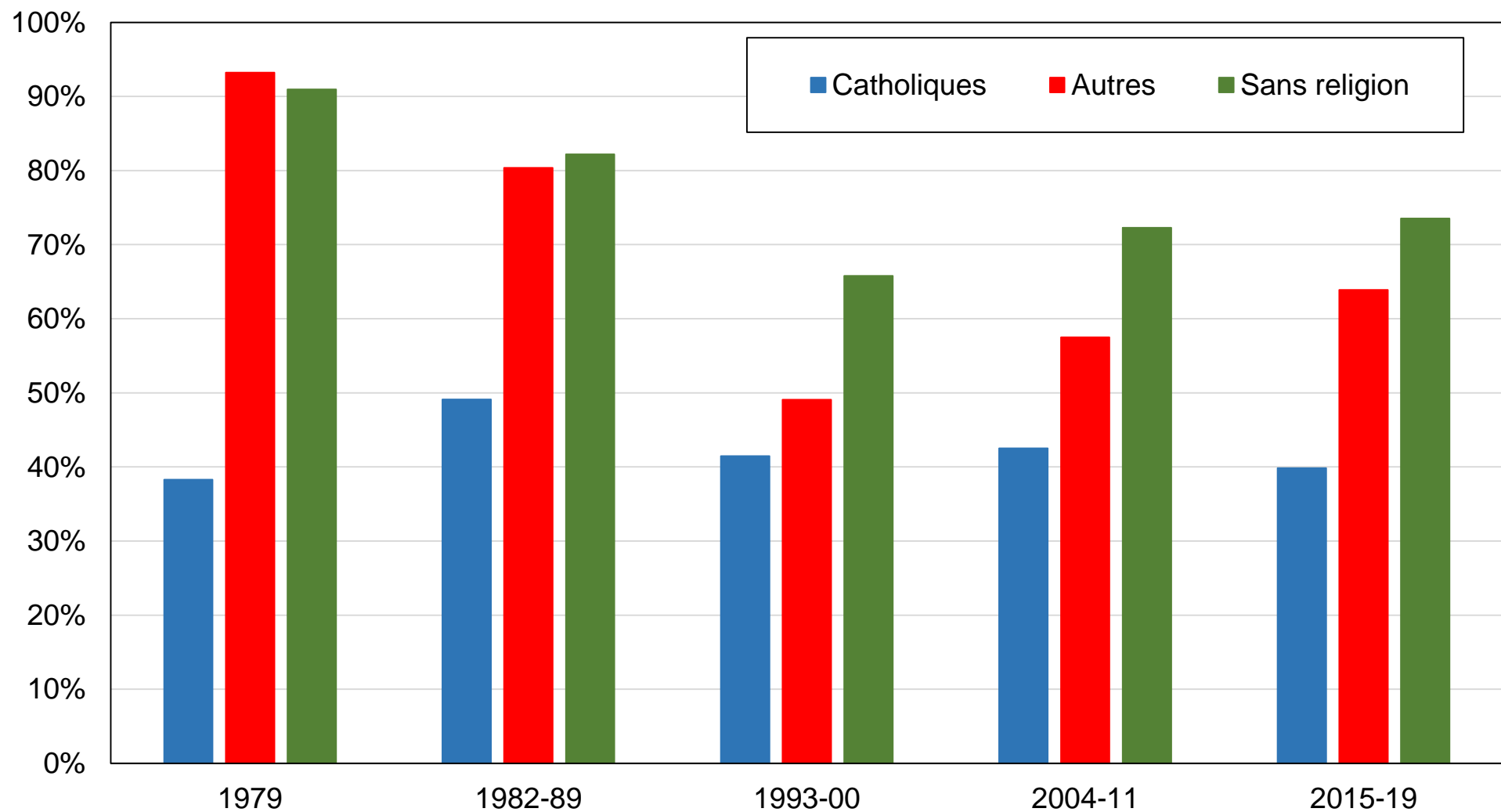

Source : calculs des auteurs à partir d'enquêtes espagnoles 1979-2019.

Note : le graphique montre la part des voix obtenue par les partis de gauche par appartenance religieuse.

Graphique BB8 - Vote de gauche par fréquentation des églises

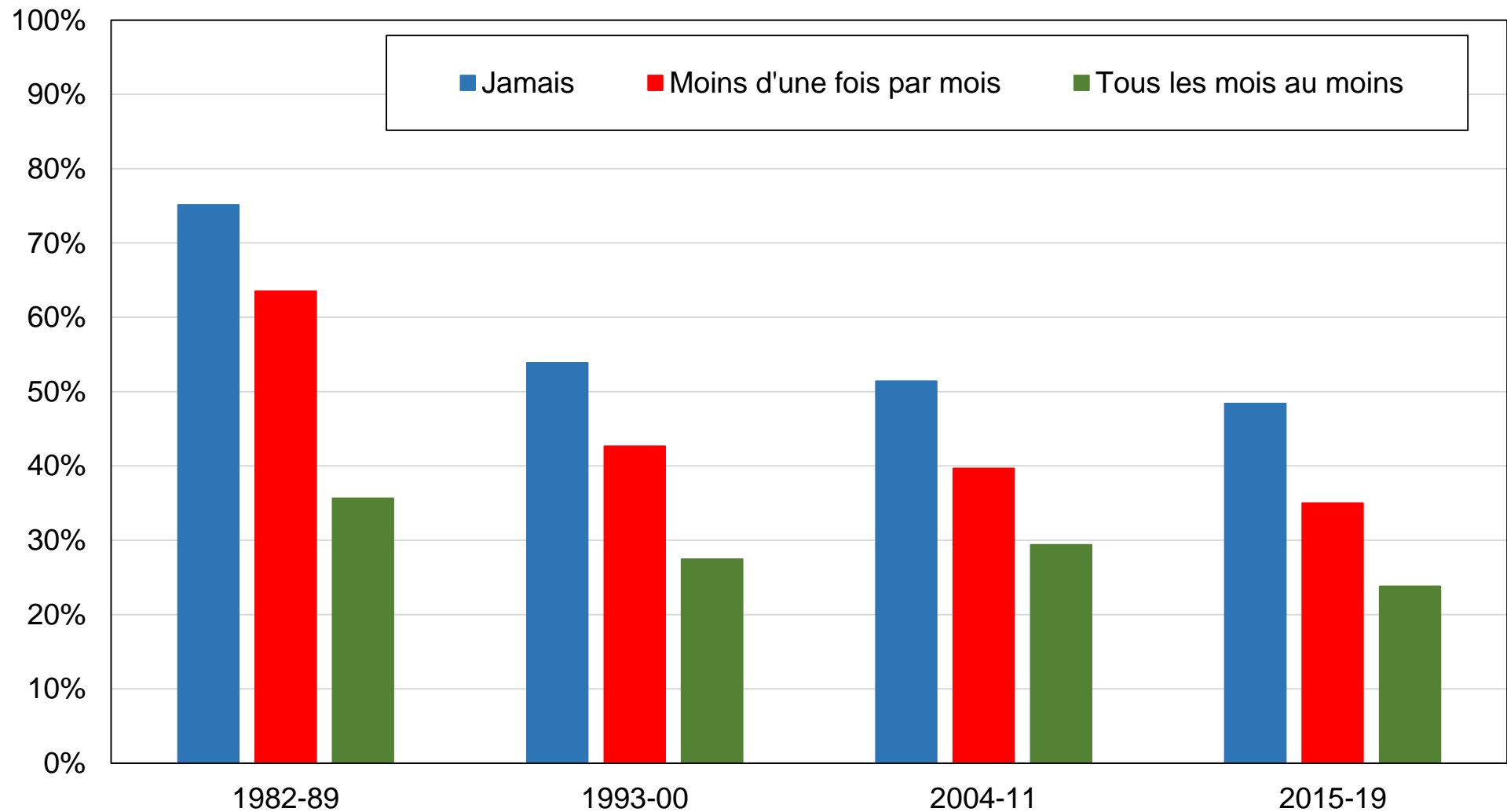

Source : calculs des auteurs à partir d'enquêtes espagnoles 1982-2019.

Note : le graphique montre la part des voix obtenue par les partis de gauche par niveau de fréquentation des églises.

Graphique BB9 - Vote de gauche par tranche d'âge

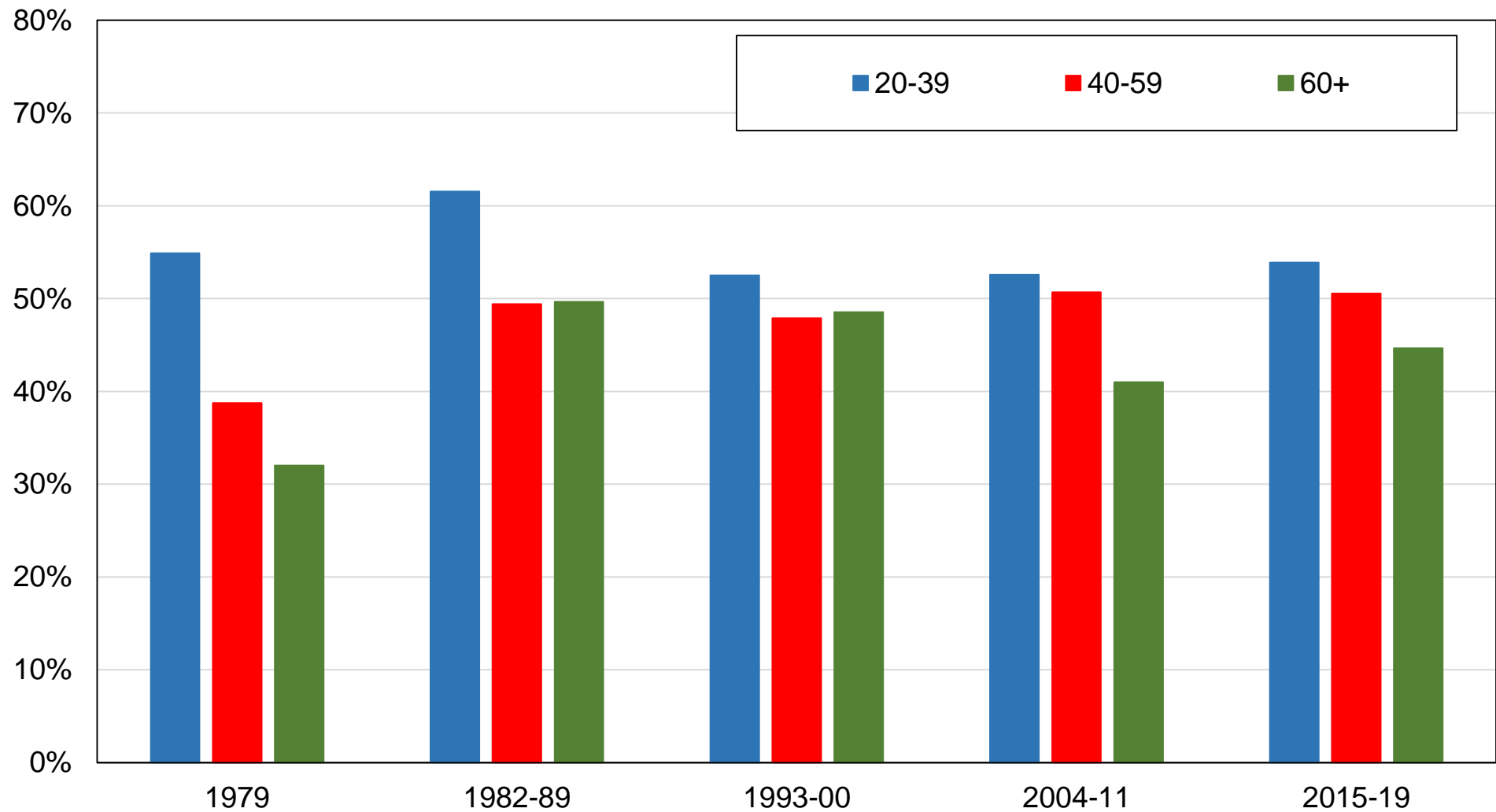

Source : calculs des auteurs à partir d'enquêtes espagnoles 1979-2019.

Note : le graphique montre la part des voix obtenue par les partis de gauche par tranche d'âge.

Graphique BB10 - Vote de gauche par genre

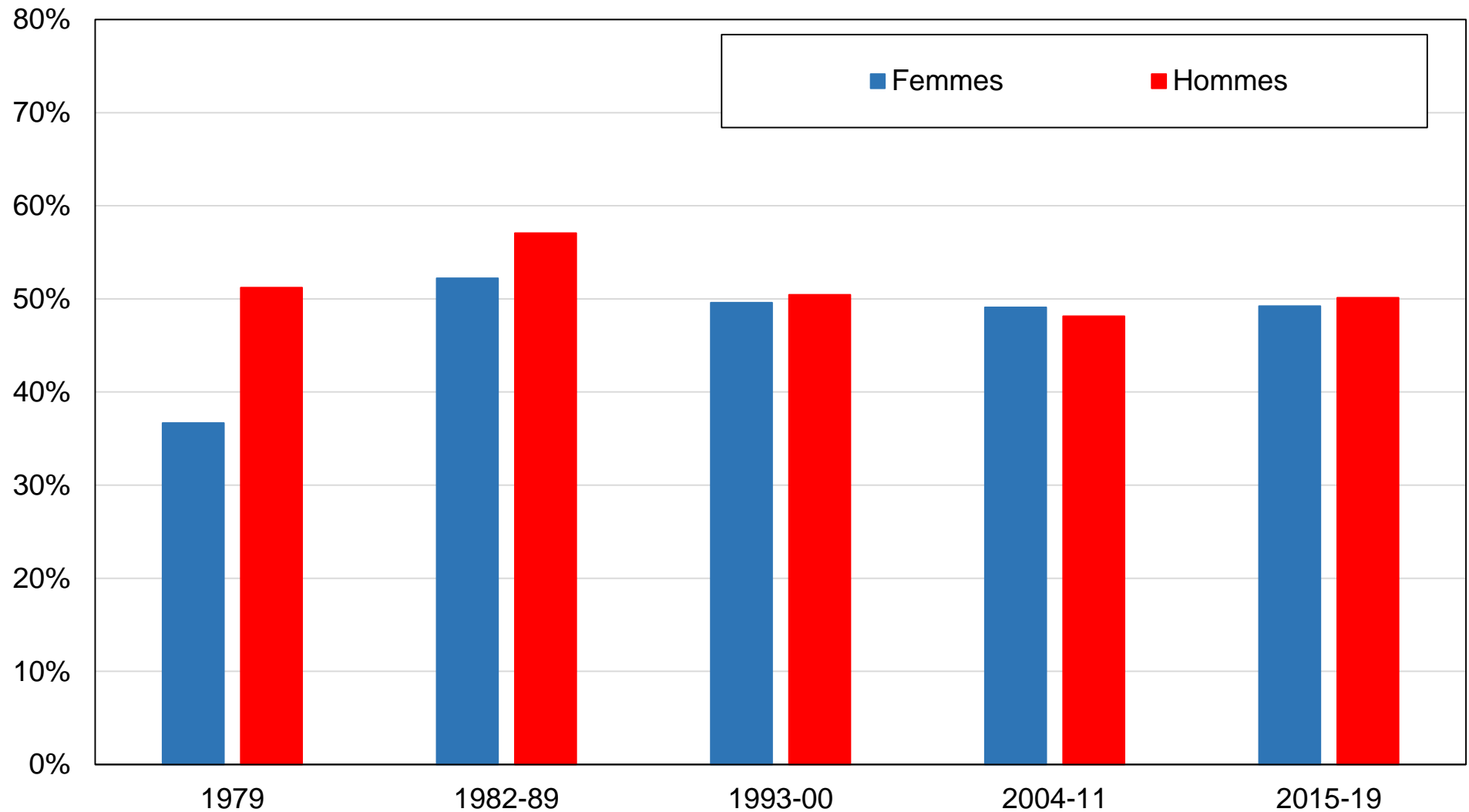

Source : calculs des auteurs à partir d'enquêtes espagnoles 1979-2019.

Note : le graphique montre la part des voix obtenue par les partis de gauche par genre.

Graphique BB11 - Vote de gauche par localisation rurale/urbaine

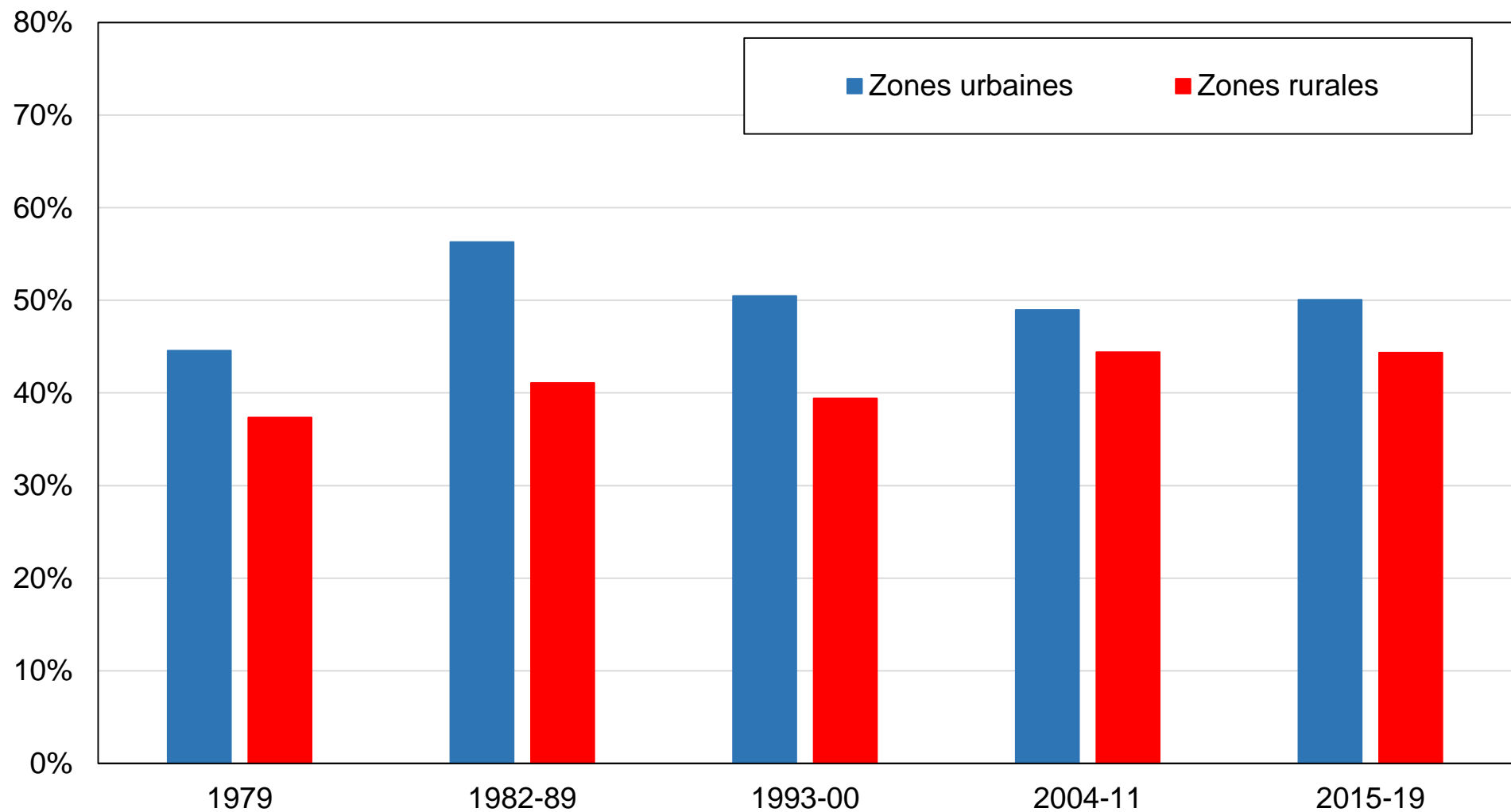

Source : calculs des auteurs à partir d'enquêtes espagnoles 1979-2019.

Note : le graphique montre la part des voix obtenue par les partis de gauche par localisation rurale/urbaine.

Graphique BB12 - Vote de gauche par type d'emploi

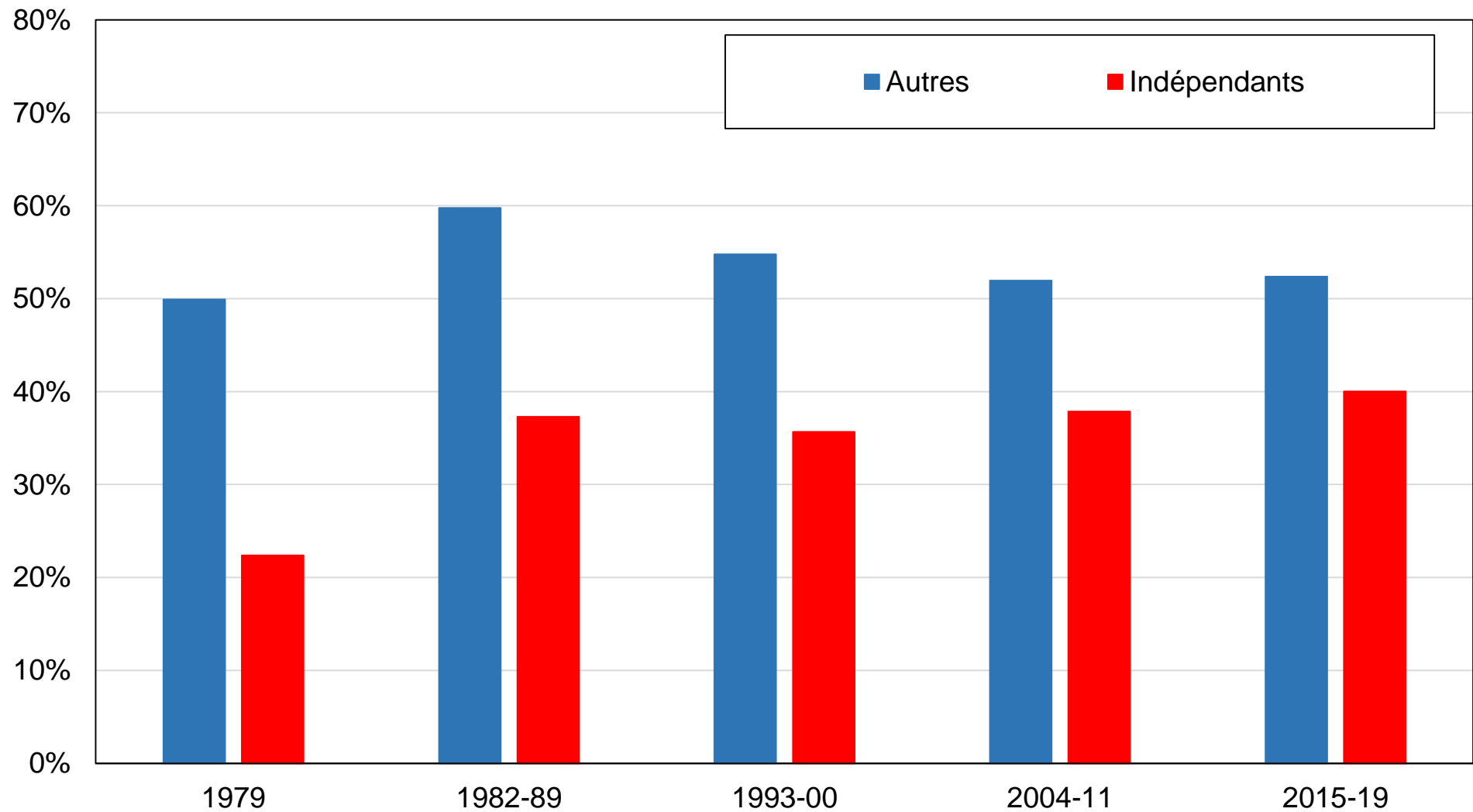

Source : calculs des auteurs à partir d'enquêtes espagnoles 1979-2019.

Note : le graphique montre la part des voix obtenue par les partis de gauche par type d'emploi.

Graphique BB13 - Vote de gauche par appartenance syndicale

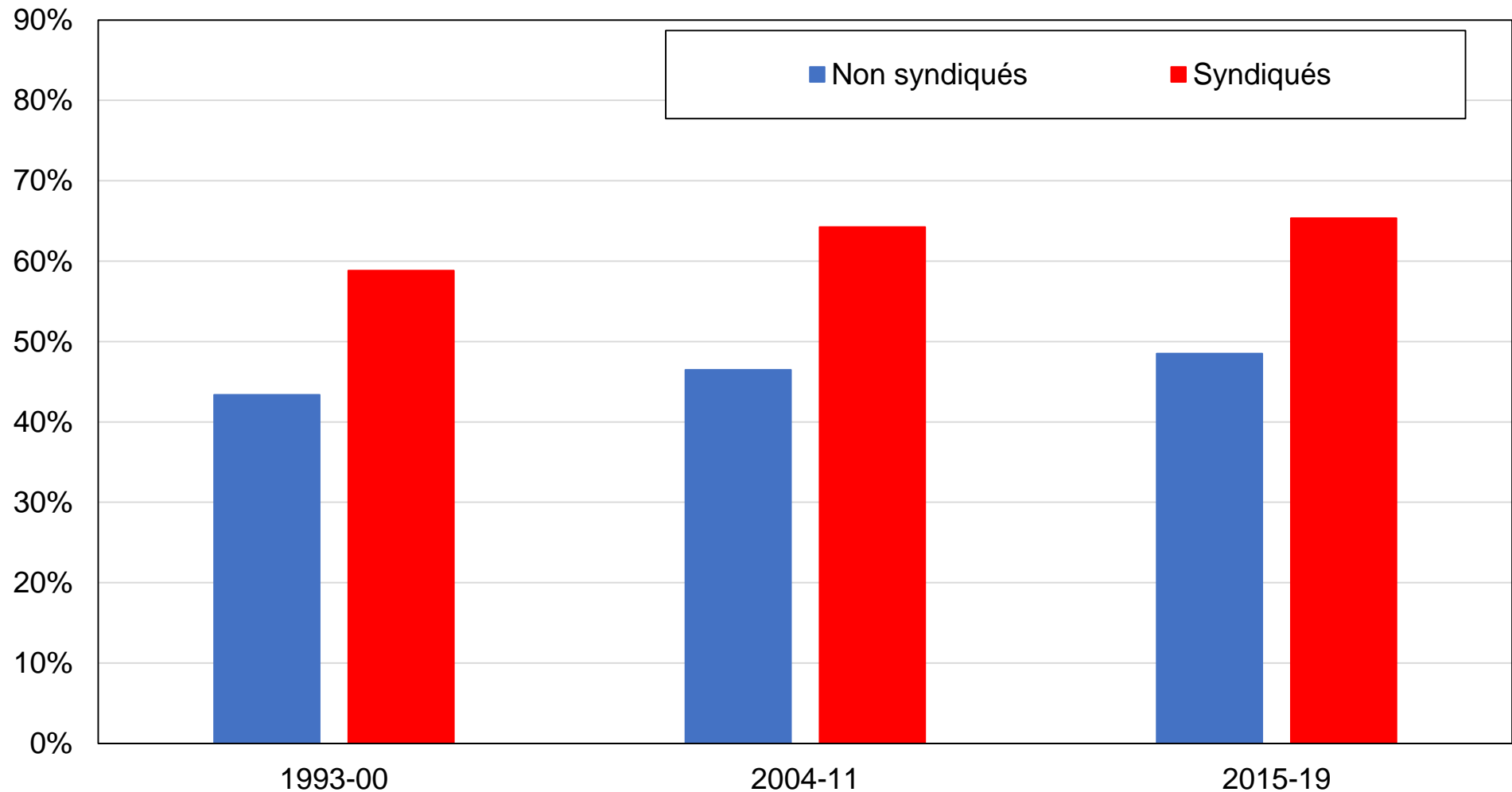

Source : calculs des auteurs à partir d'enquêtes espagnoles.

Note : le graphique montre la part des voix obtenue par les partis de gauche par appartenance syndicale.

Graphique BB14 - Vote de gauche par secteur d'emploi

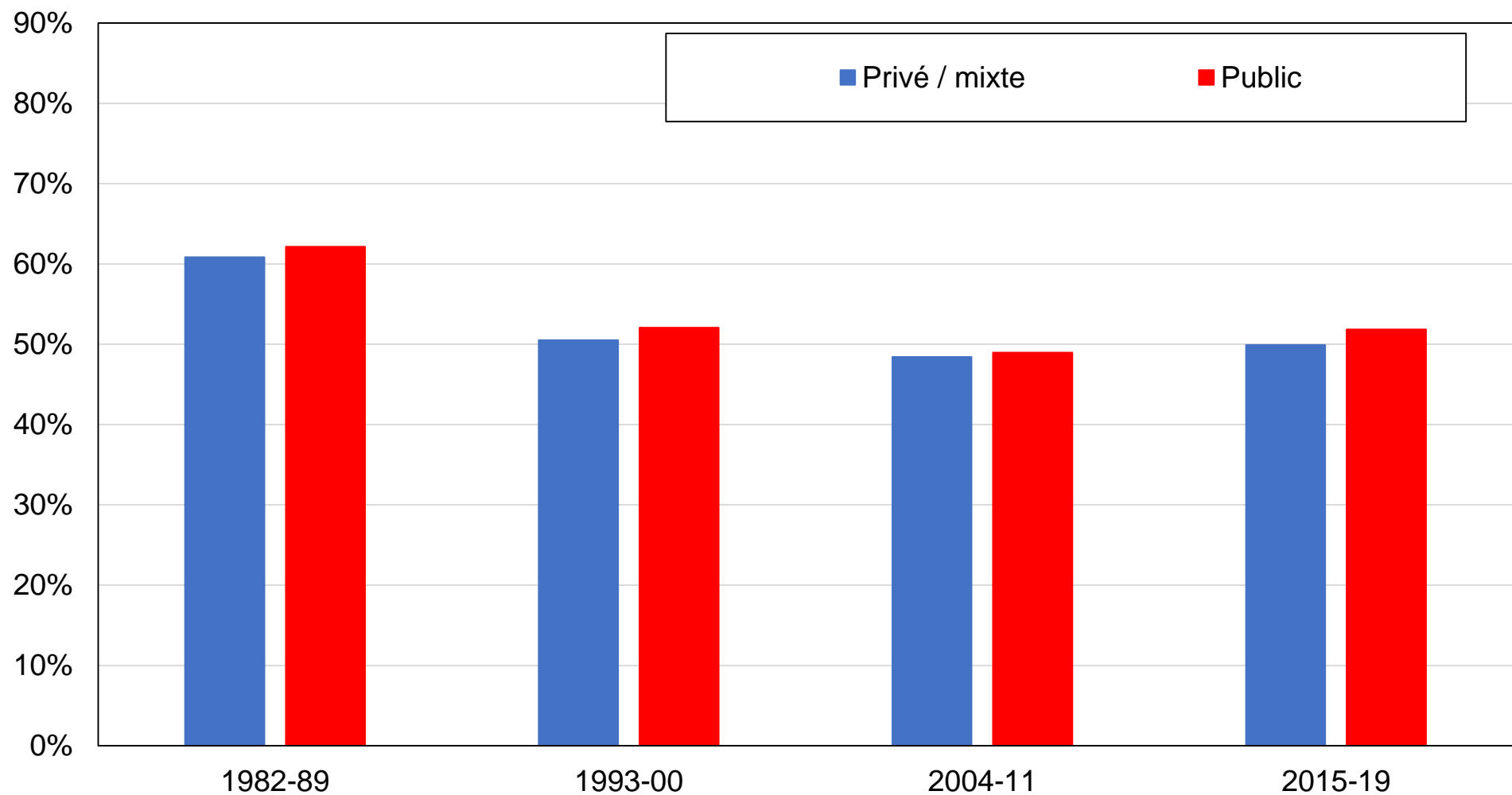

Source : calculs des auteurs à partir d'enquêtes espagnoles.

Note : le graphique montre la part des voix obtenue par les partis de gauche par secteur d'emploi.

Graphique BB15 - Vote de gauche par statut marital

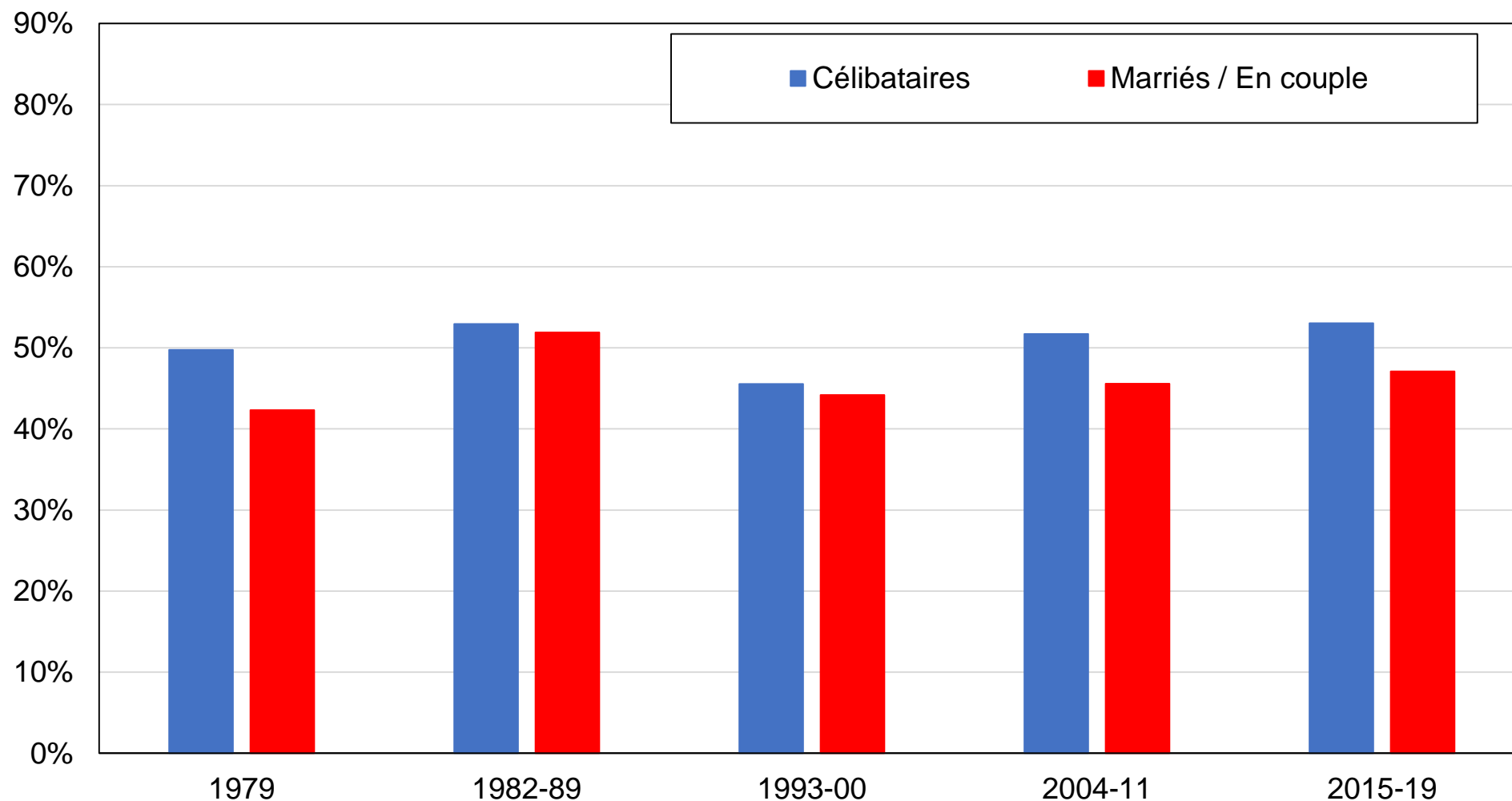

Source : calculs des auteurs à partir d'enquêtes espagnoles.

Note : le graphique montre la part des voix obtenue par les partis de gauche par statut marital.

Graphique BB16 - Vote de gauche par classe sociale subjective

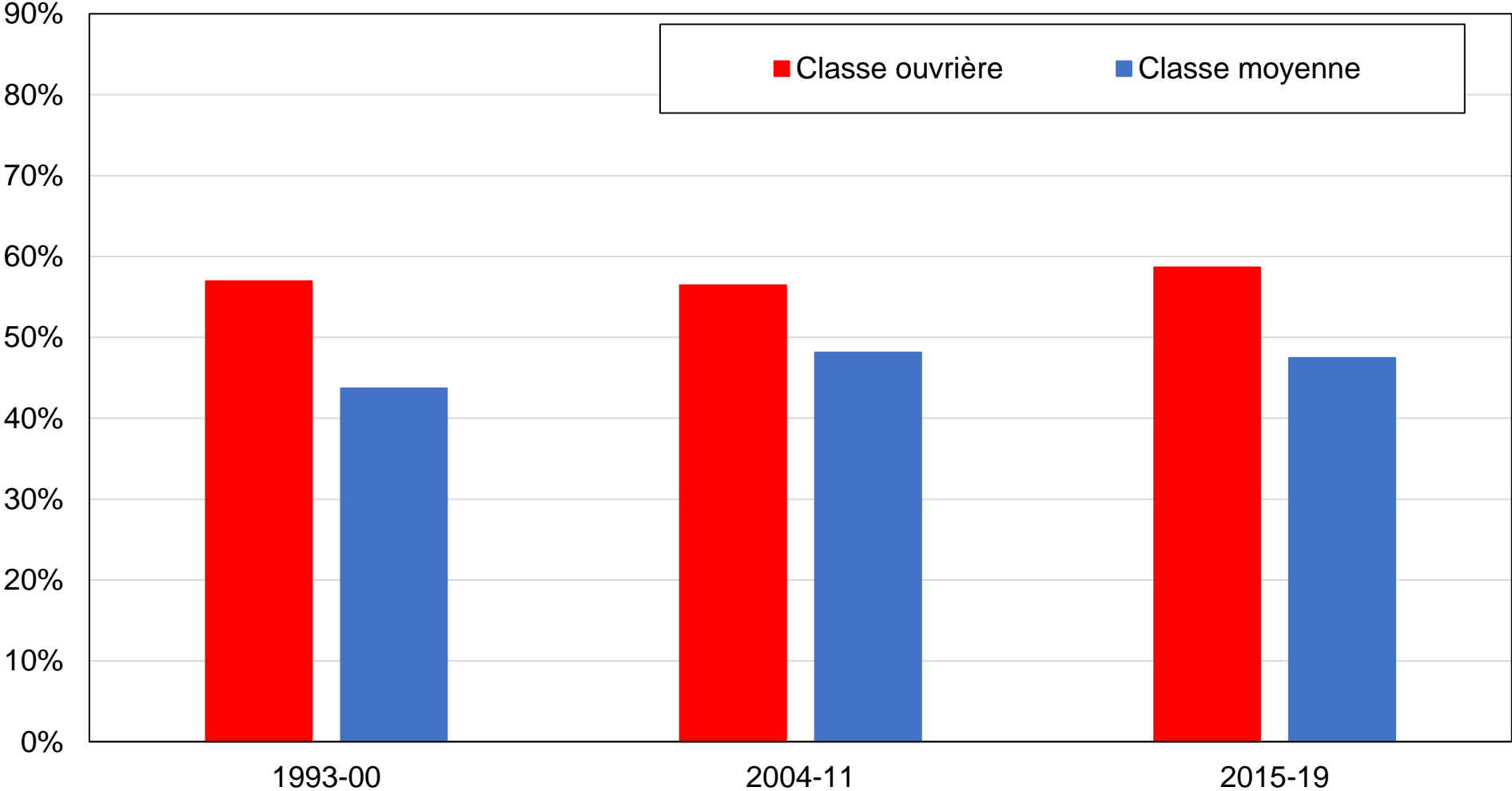

Source : calculs des auteurs à partir d'enquêtes espagnoles.

Note : le graphique montre la part des voix obtenue par les partis de gauche par classe sociale subjective.

Graphique BB17 - Vote de gauche parmi les électeurs les plus diplômés et les plus aisés

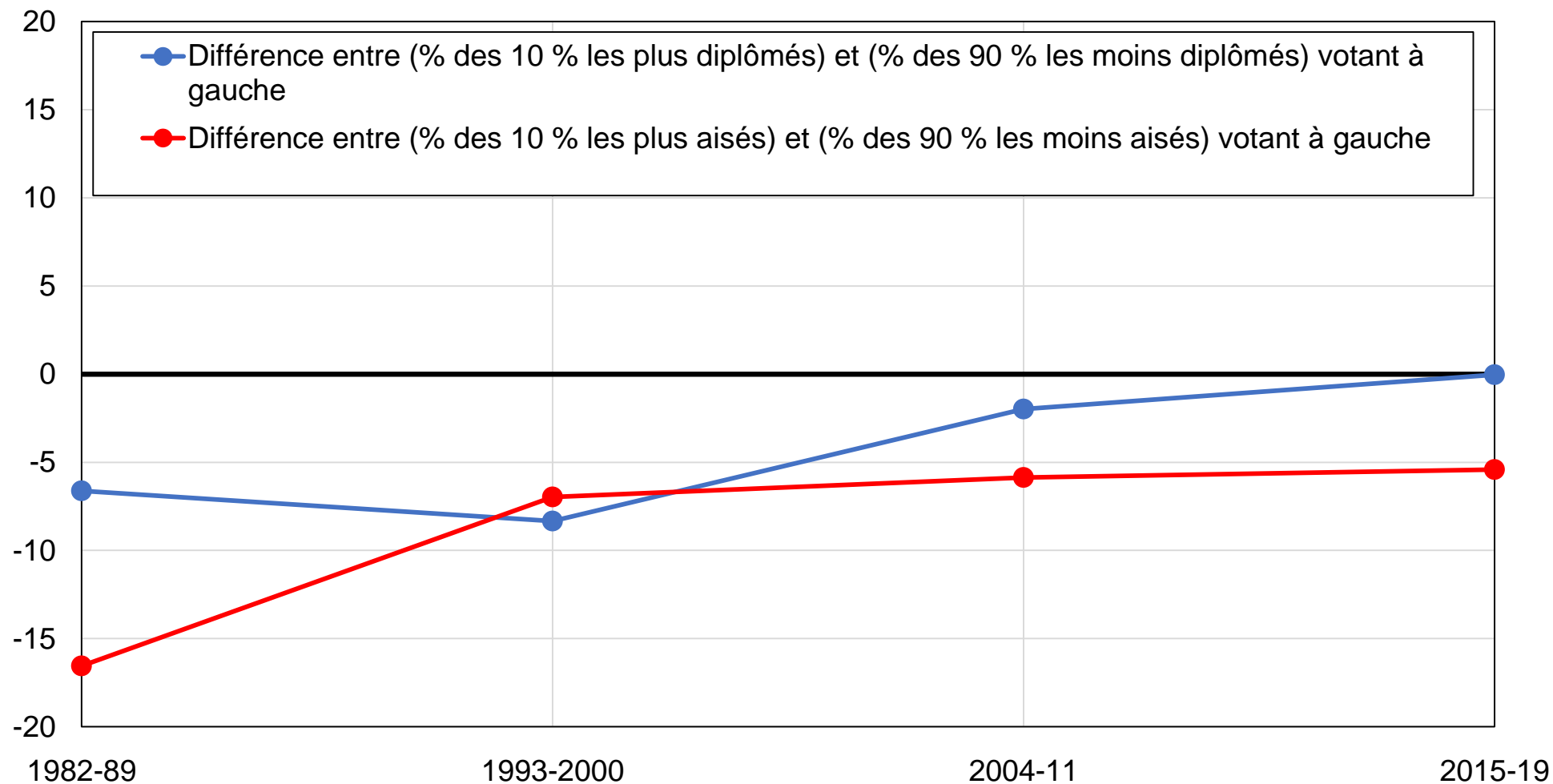

Source : calculs des auteurs à partir d'enquêtes espagnoles.

Note : le graphique montre le soutien relatif aux partis de gauche parmi les électeurs les plus aisés et les plus diplômés.

Graphique BB18 - Vote de gauche parmi les électeurs les plus diplômés et les plus aisés en Espagne, après contrôles

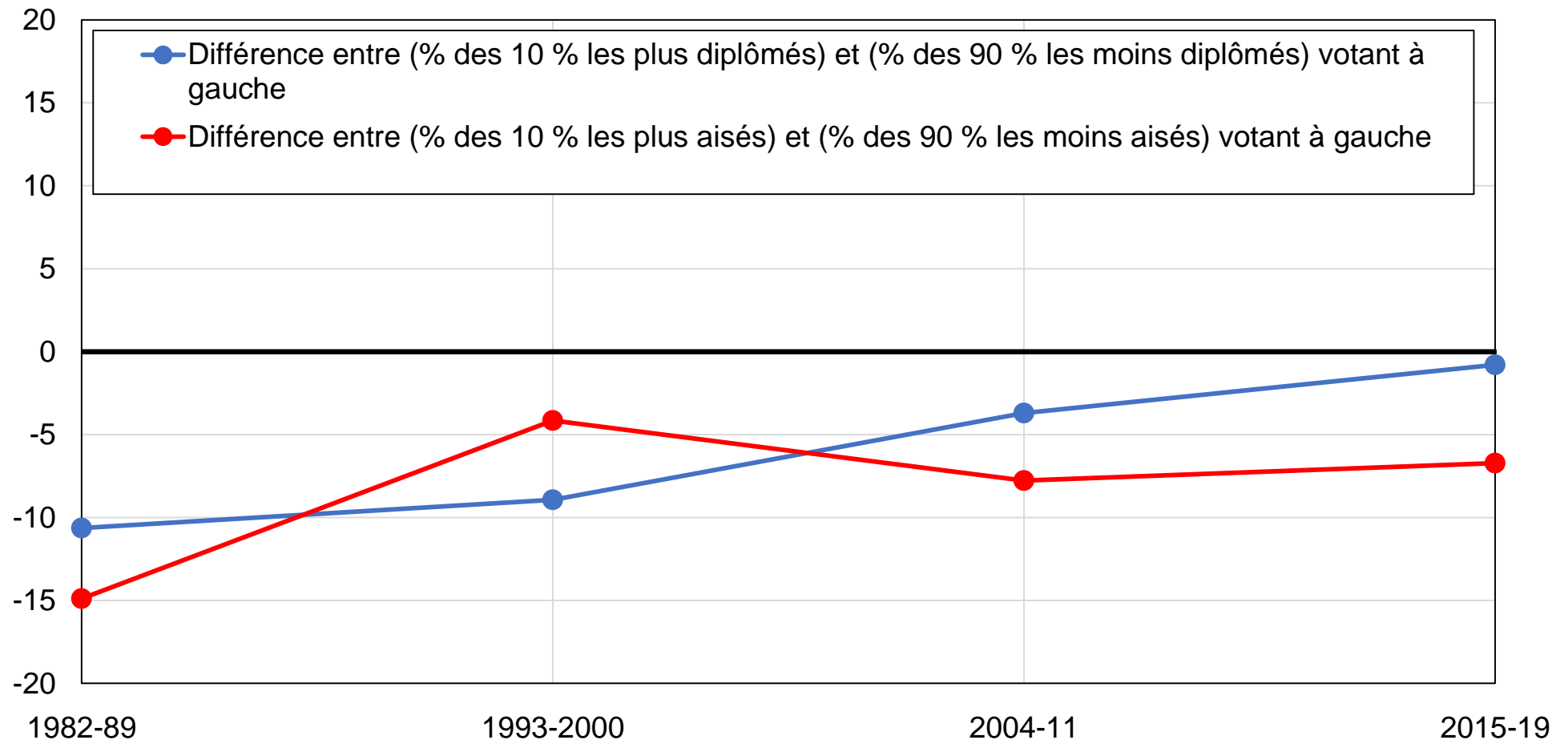

Source : calculs des auteurs à partir d'enquêtes espagnoles.

Note : le graphique montre le soutien relatif aux partis de gauche parmi les électeurs les plus aisés et les plus diplômés, après contrôles pour âge, genre, situation d'emploi, statut marital, religion, région, religiosité, type d'emploi, syndicalisation, class sociale subjective, rural/urbain et secteur d'emploi.

Graphique BB19 - Vote de gauche parmi les diplômés du supérieur

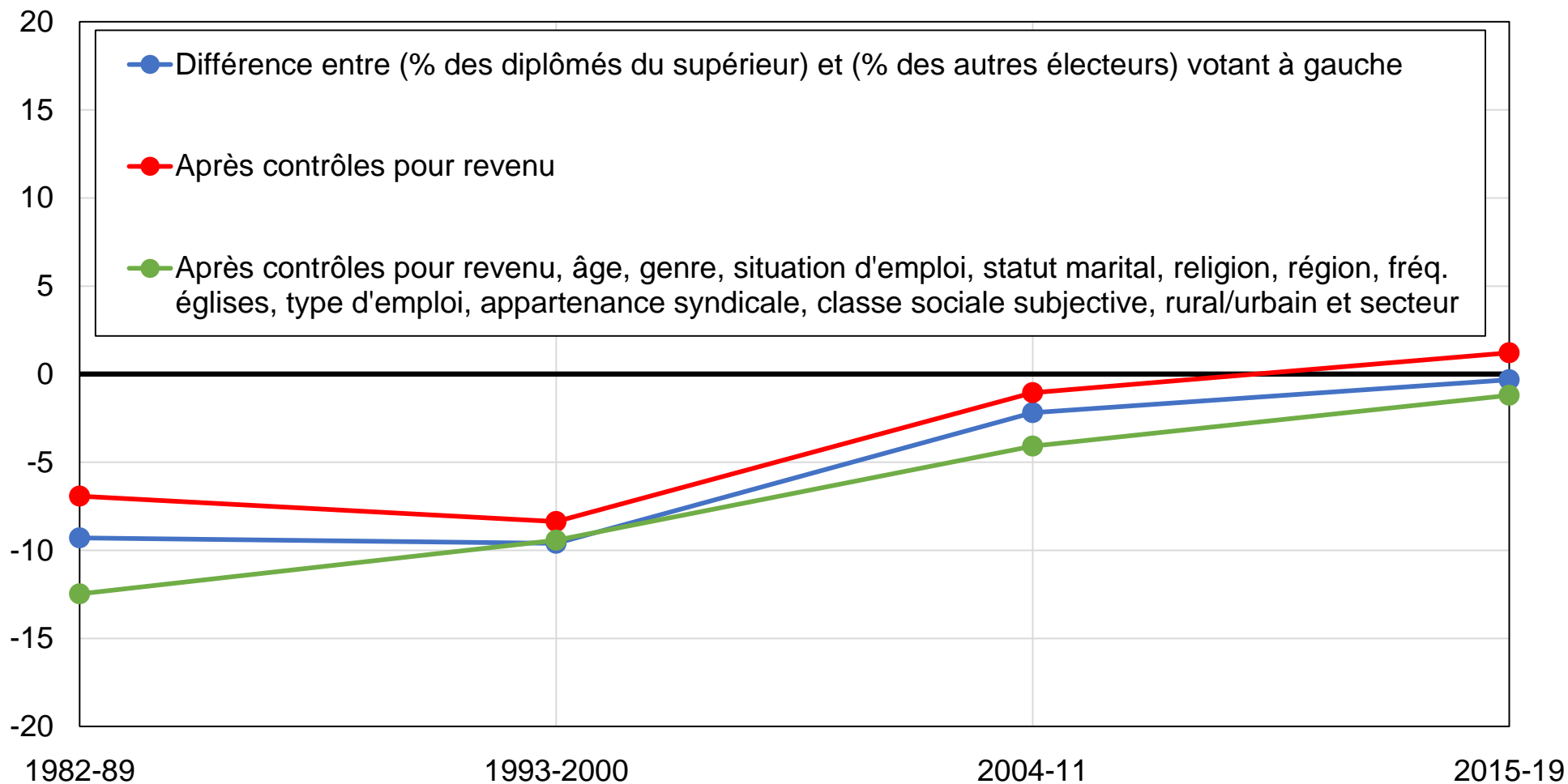

Source : calculs des auteurs à partir d'enquêtes espagnoles.

Note : le graphique montre la différence entre la part des diplômés du supérieur et la part des autres électeurs votant pour les partis de gauche, avant et après contrôles.

Graphique BB20 - Vote de gauche parmi les électeurs les plus diplômés

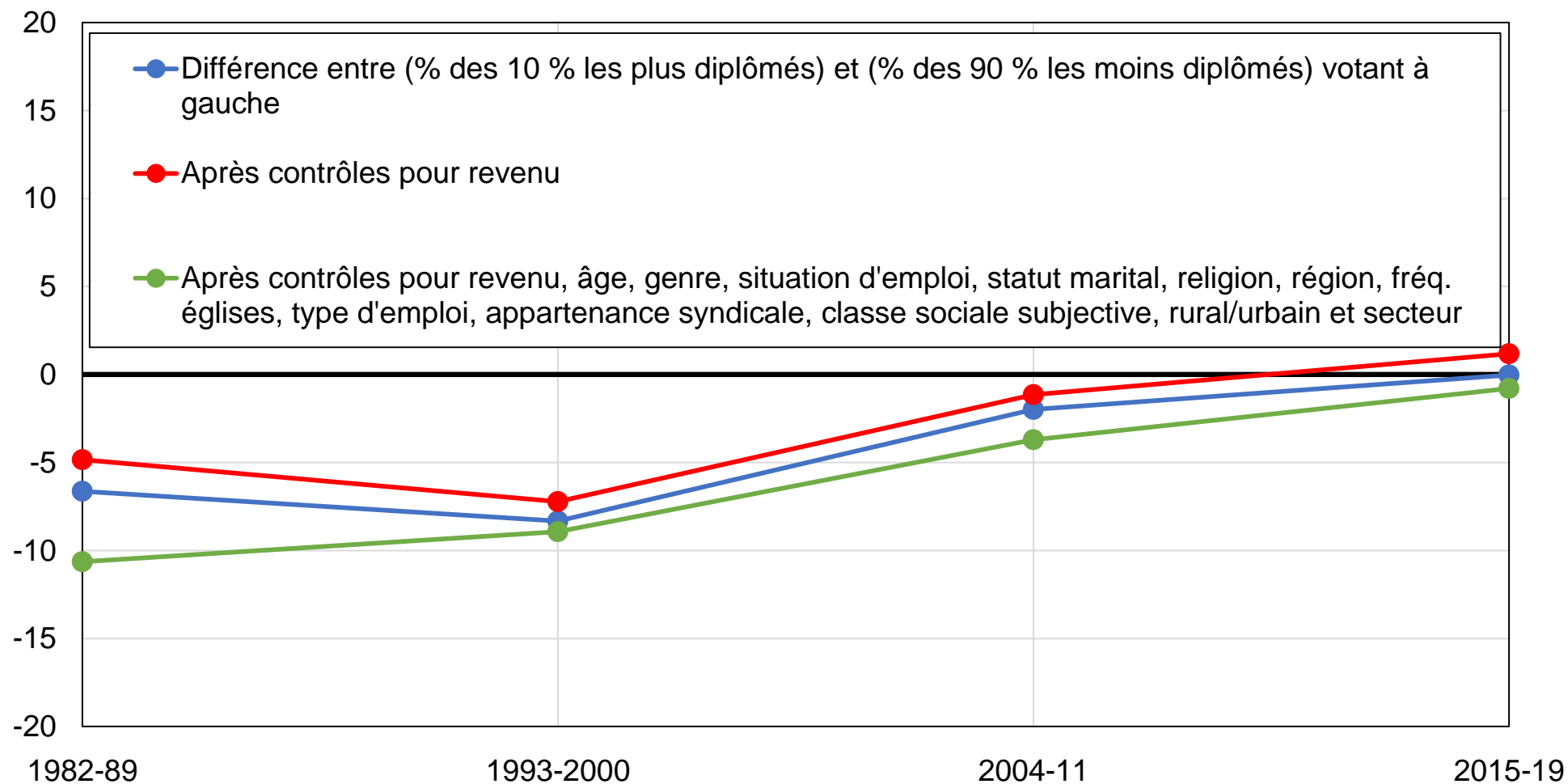

Source : calculs des auteurs à partir d'enquêtes espagnoles.

Note : le graphique montre la différence entre la part des 10 % d'électeurs les plus diplômés et la part des autres électeurs votant pour les partis de gauche, avant et après contrôles.

Graphique BB21 - Vote de gauche parmi les électeurs diplômés du primaire

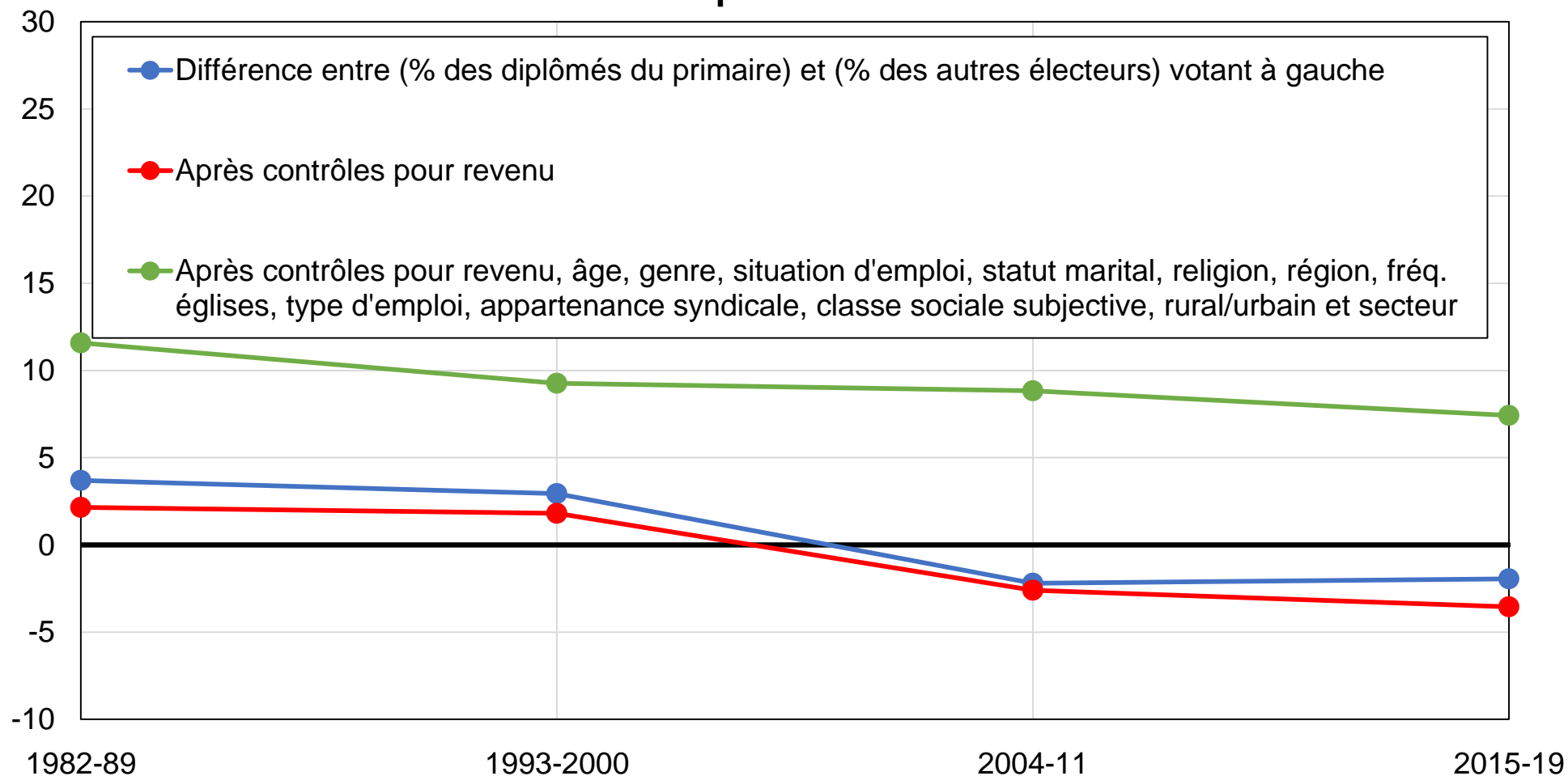

Source : calculs des auteurs à partir d'enquêtes espagnoles.

Note : le graphique montre la différence entre la part des électeurs diplômés du primaire et la part des autres électeurs votant pour les partis de gauche, avant et après contrôles.

Graphique BB22 - Vote de gauche parmi les électeurs les plus aisés

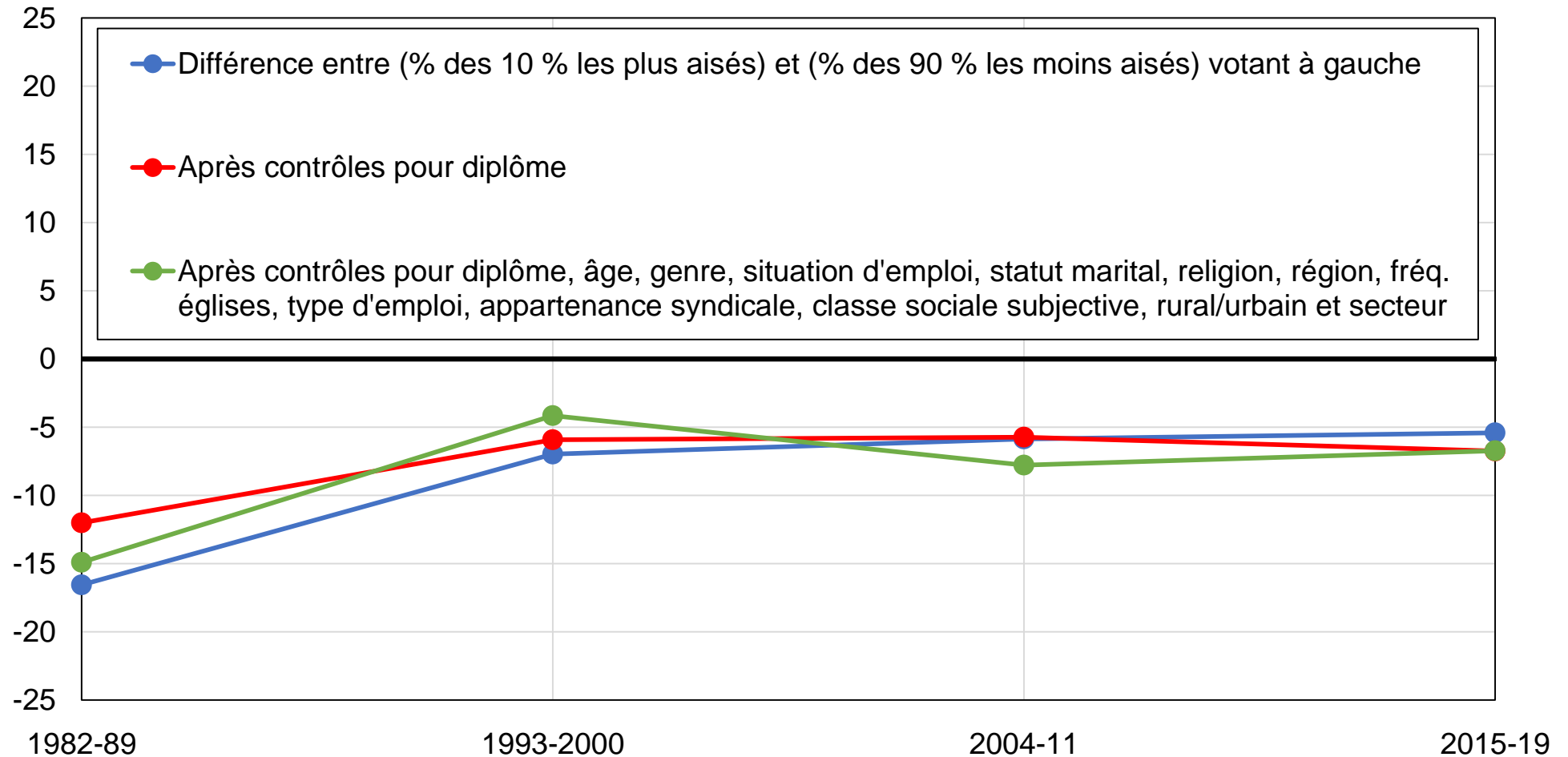

Source : calculs des auteurs à partir d'enquêtes espagnoles.

Note : le graphique montre la différence entre la part des 10 % d'électeurs les plus aisés et la part des autres électeurs votant pour les partis de gauche, avant et après contrôles.

Graphique BB23 - Vote de gauche parmi les électeurs les moins aisés

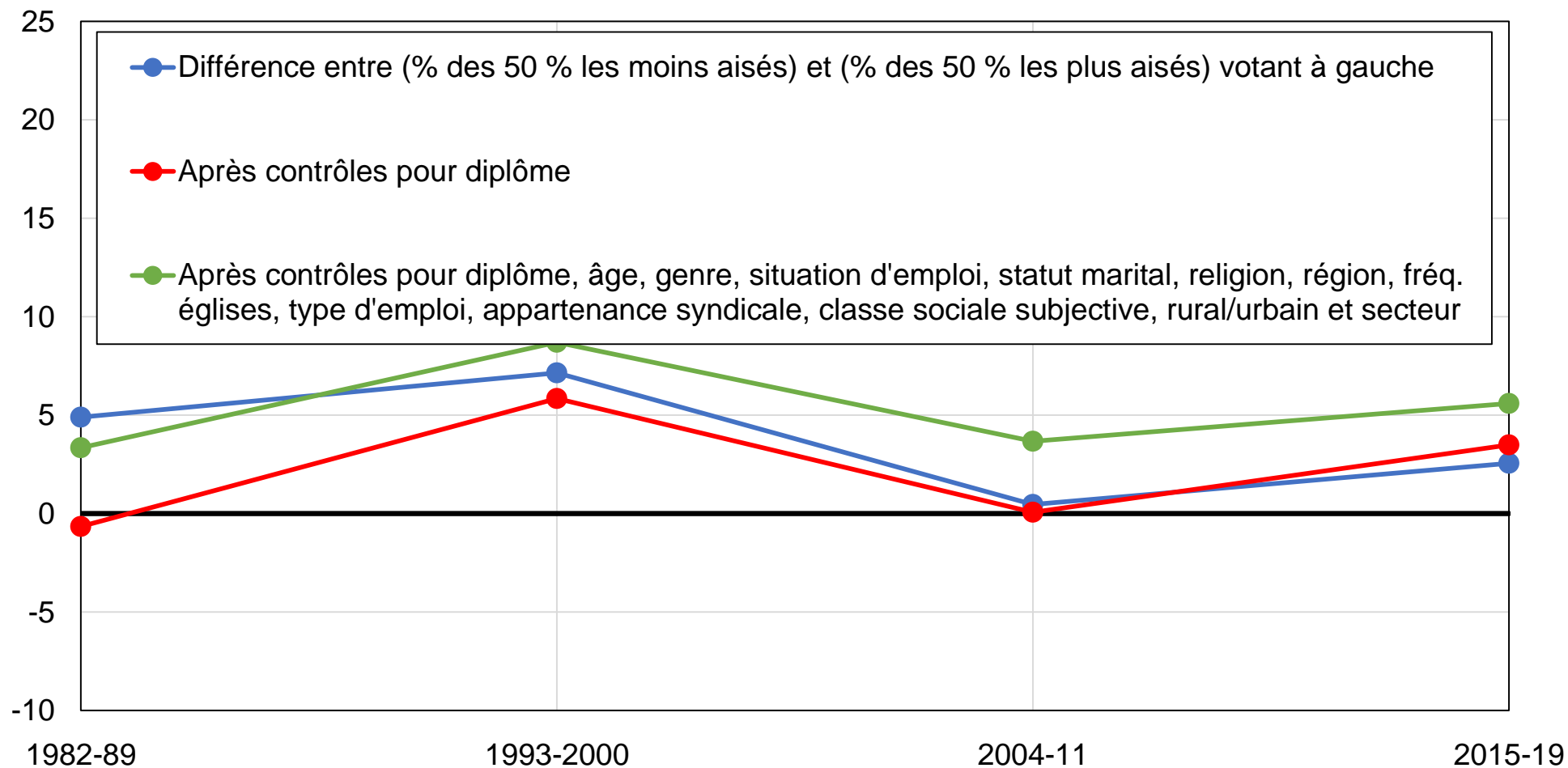

Source : calculs des auteurs à partir d'enquêtes espagnoles.

Note : le graphique montre la différence entre la part des 10 % d'électeurs les plus aisés et la part des autres électeurs votant pour les partis de gauche, avant et après contrôles.

Graphique BB24 - Vote de gauche parmi les électeurs sans religion

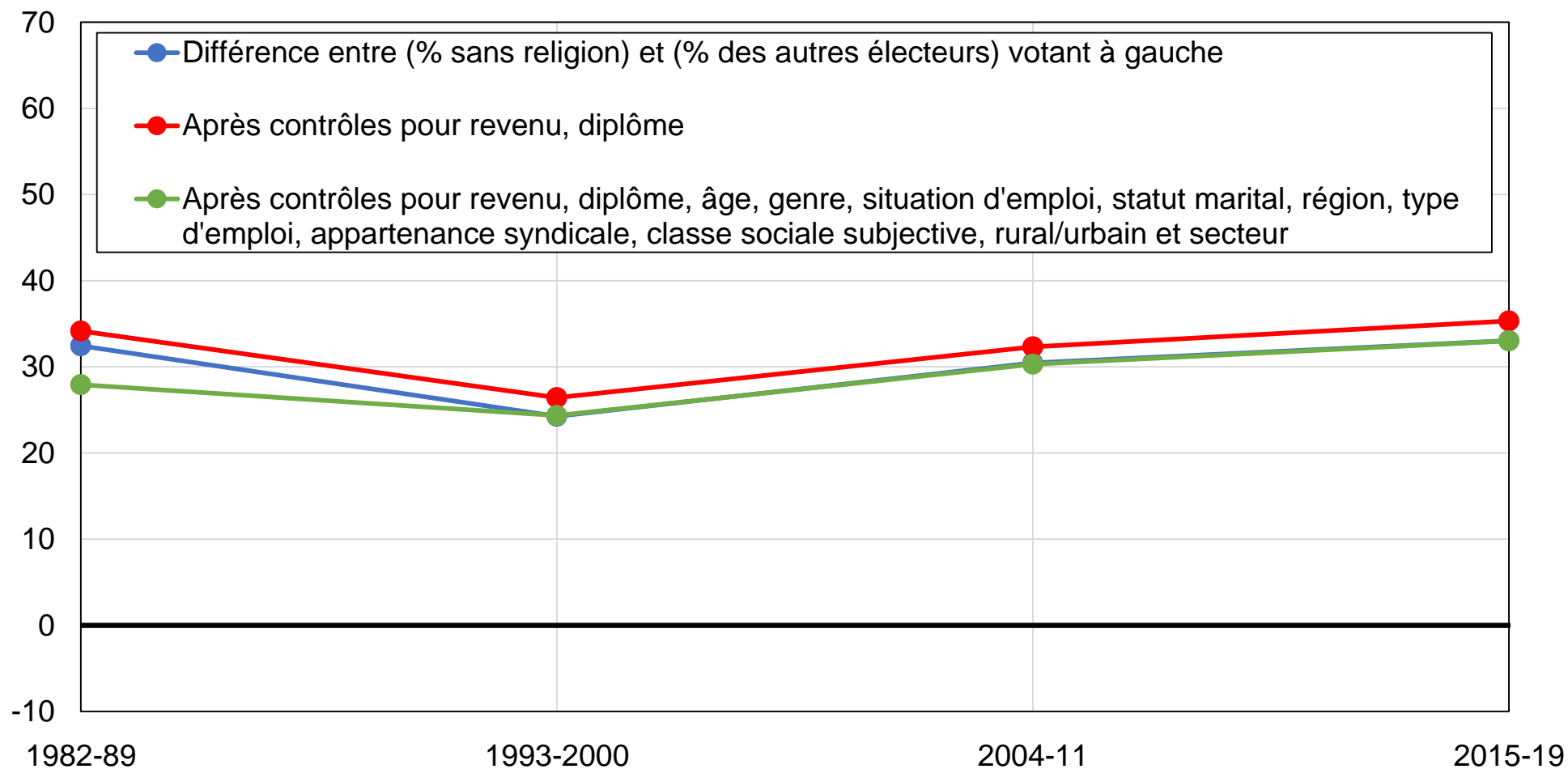

Source : calculs des auteurs à partir d'enquêtes espagnoles.

Note : le graphique montre la différence entre la part des électeurs sans religion et la part des autres électeurs votant pour les partis de gauche, avant et après contrôles.

Graphique BB25 - Vote de gauche parmi les électeurs catholiques

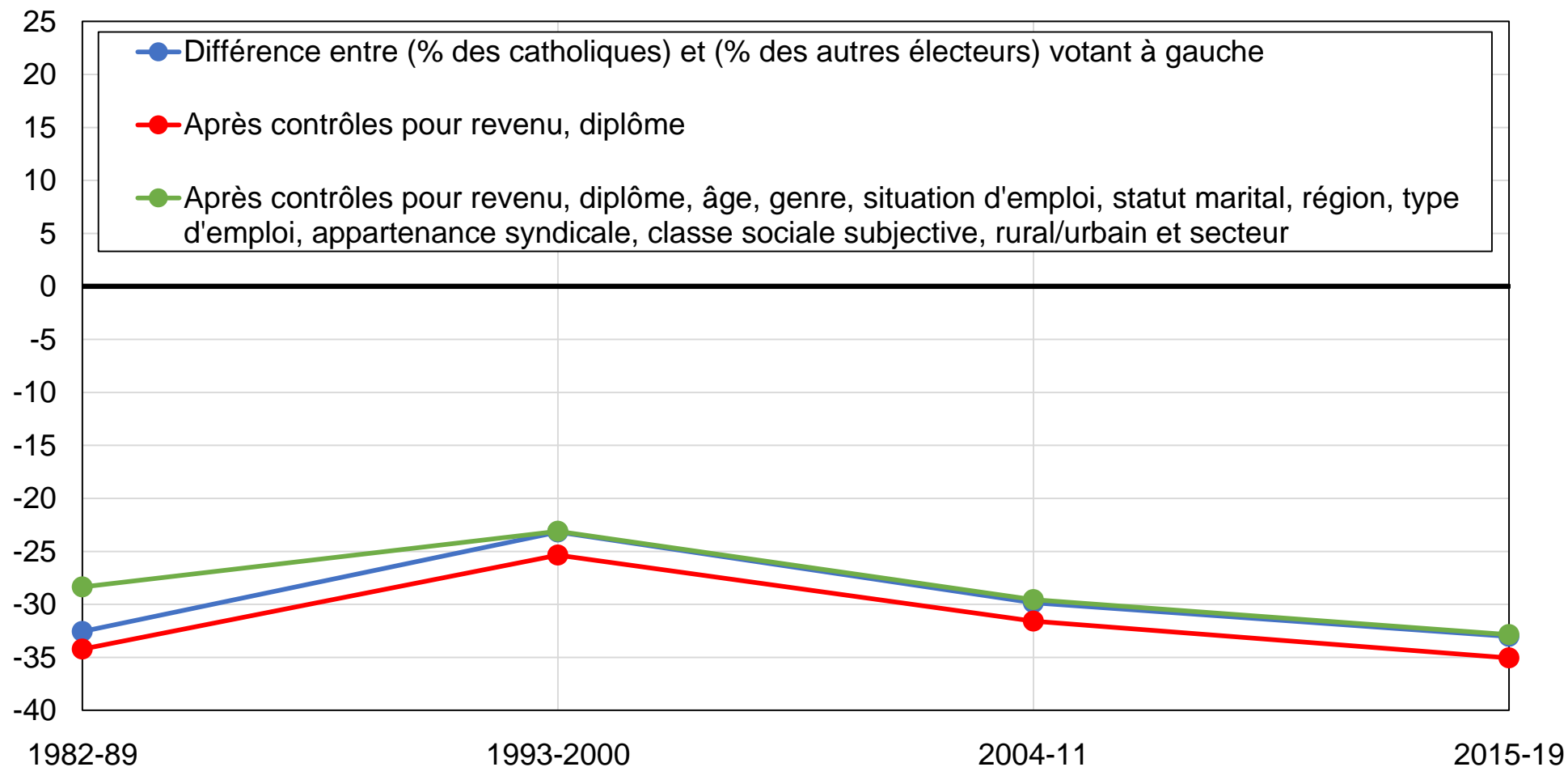

Source : calculs des auteurs à partir d'enquêtes espagnoles.

Note : le graphique montre la différence entre la part des électeurs catholiques et la part des autres électeurs votant pour les partis de gauche, avant et après contrôles.

Graphique BB26 - Vote de gauche parmi les électeurs non-religieux

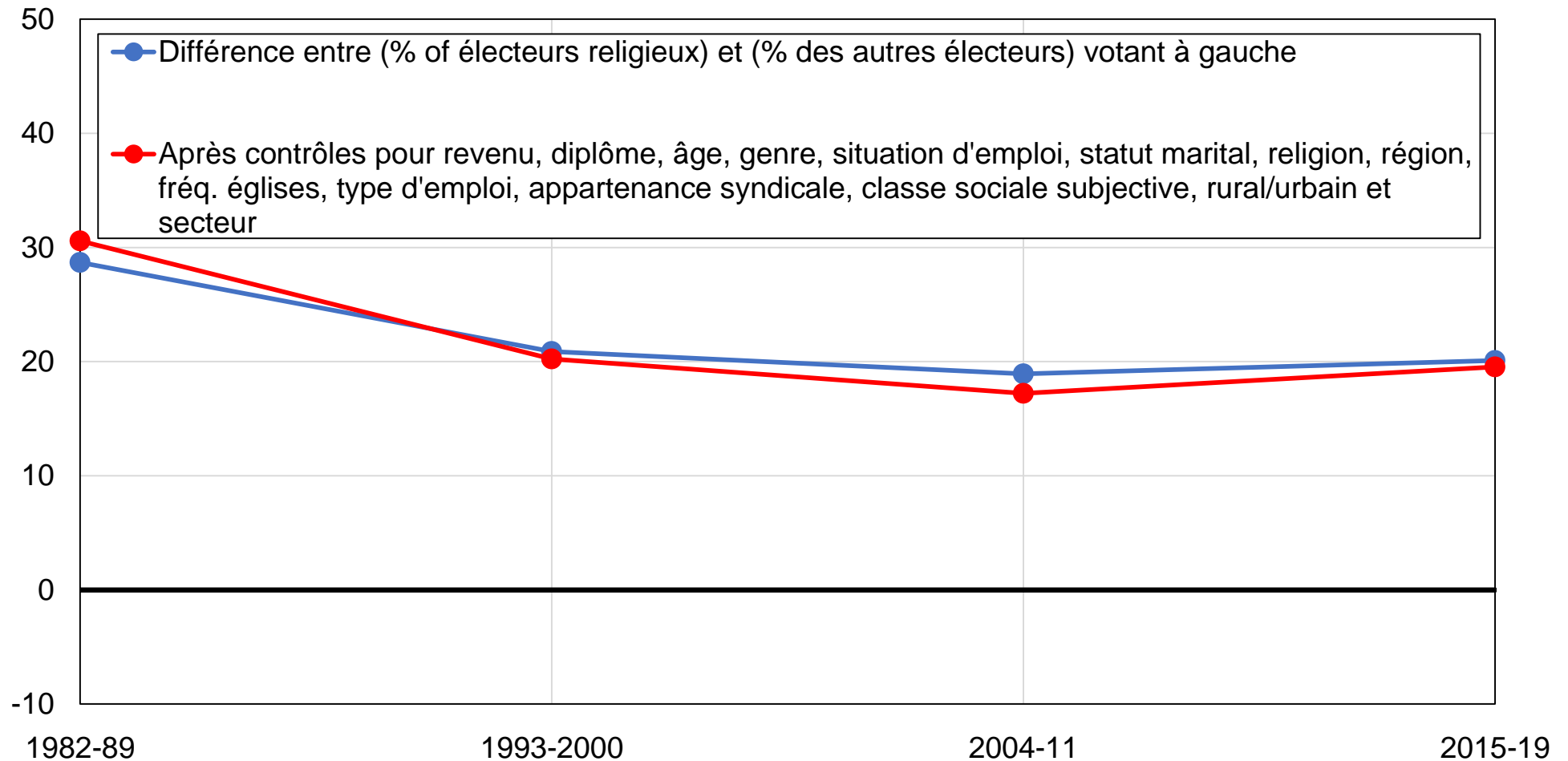

Source : calculs des auteurs à partir d'enquêtes espagnoles.

Note : le graphique montre la différence entre la part des électeurs ne se rendant jamais à l'église et la part des autres électeurs votant pour les partis de gauche, avant et après contrôles.

Graphique BB27 - Vote de gauche parmi les femmes

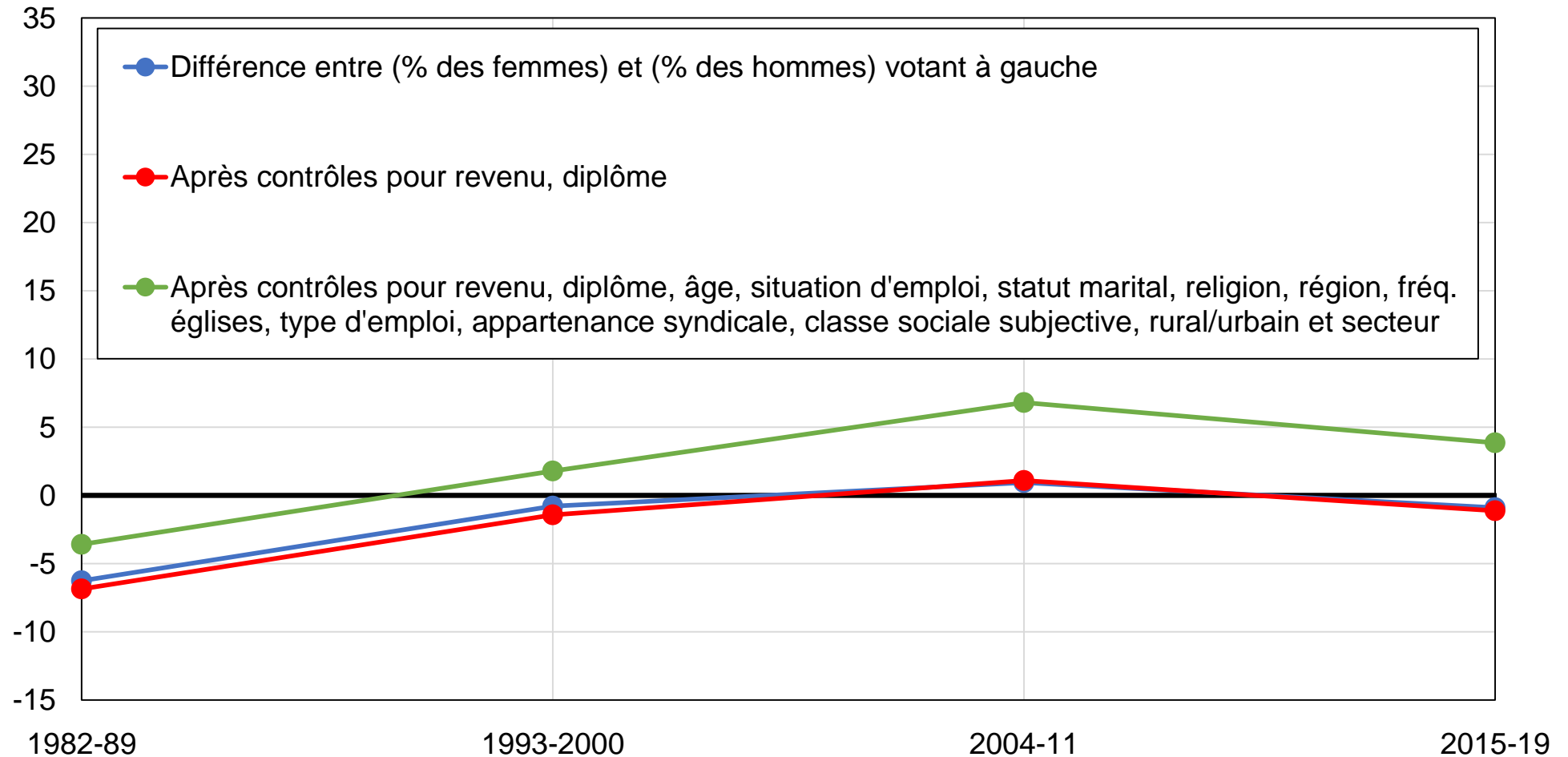

Source : calculs des auteurs à partir d'enquêtes espagnoles.

Note : le graphique montre la différence entre la part des femmes et la part des hommes votant pour les partis de gauche, avant et après contrôles.

Graphique BB28 - Vote de gauche parmi les électeurs syndiqués

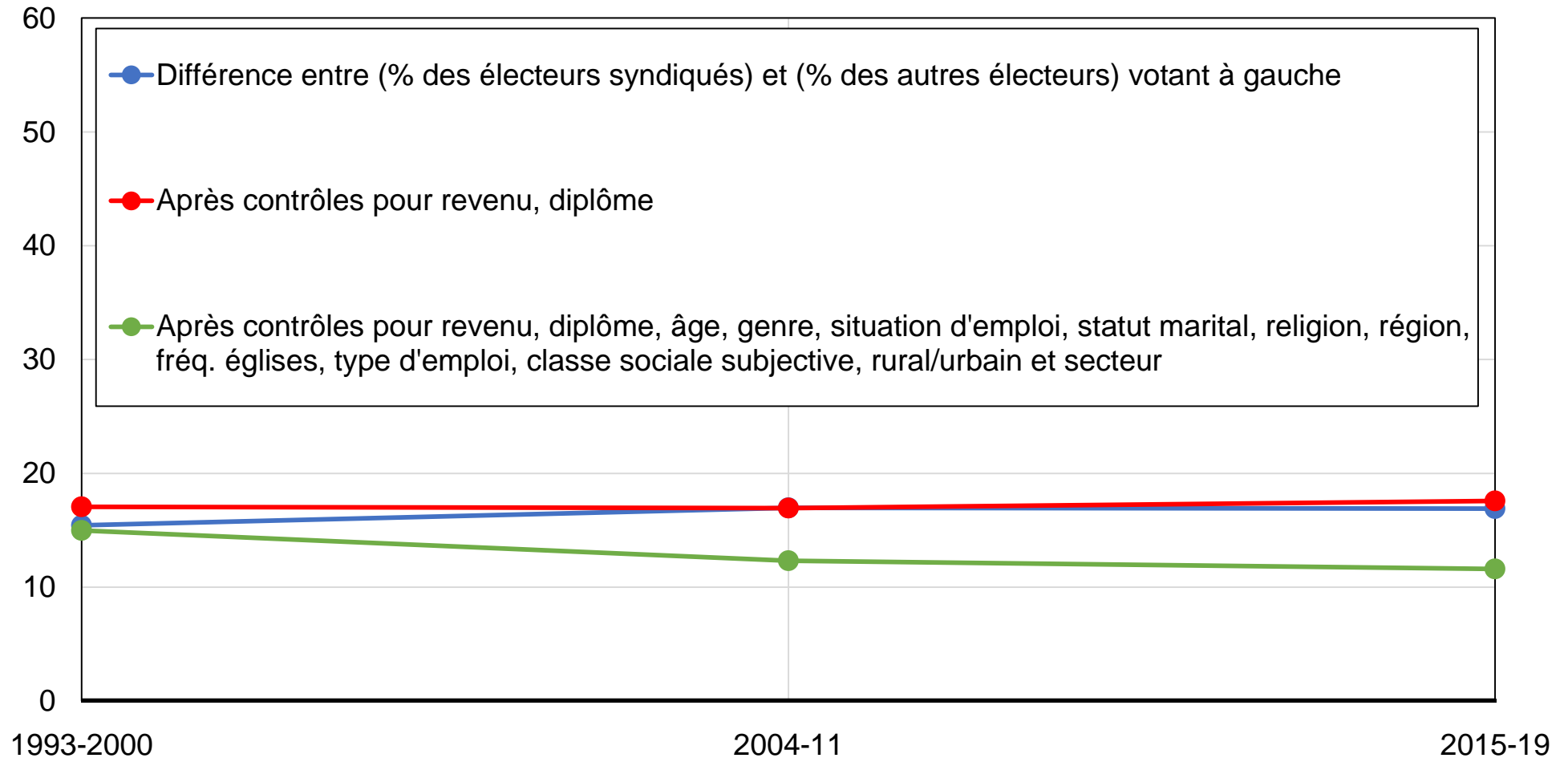

Source : calculs des auteurs à partir d'enquêtes espagnoles.

Note : le graphique montre la différence entre la part des électeurs syndiqués et la part des autres électeurs votant pour les partis de gauche, avant et après contrôles.

Graphique BB29 - Vote de gauche parmi les électeurs les plus jeunes

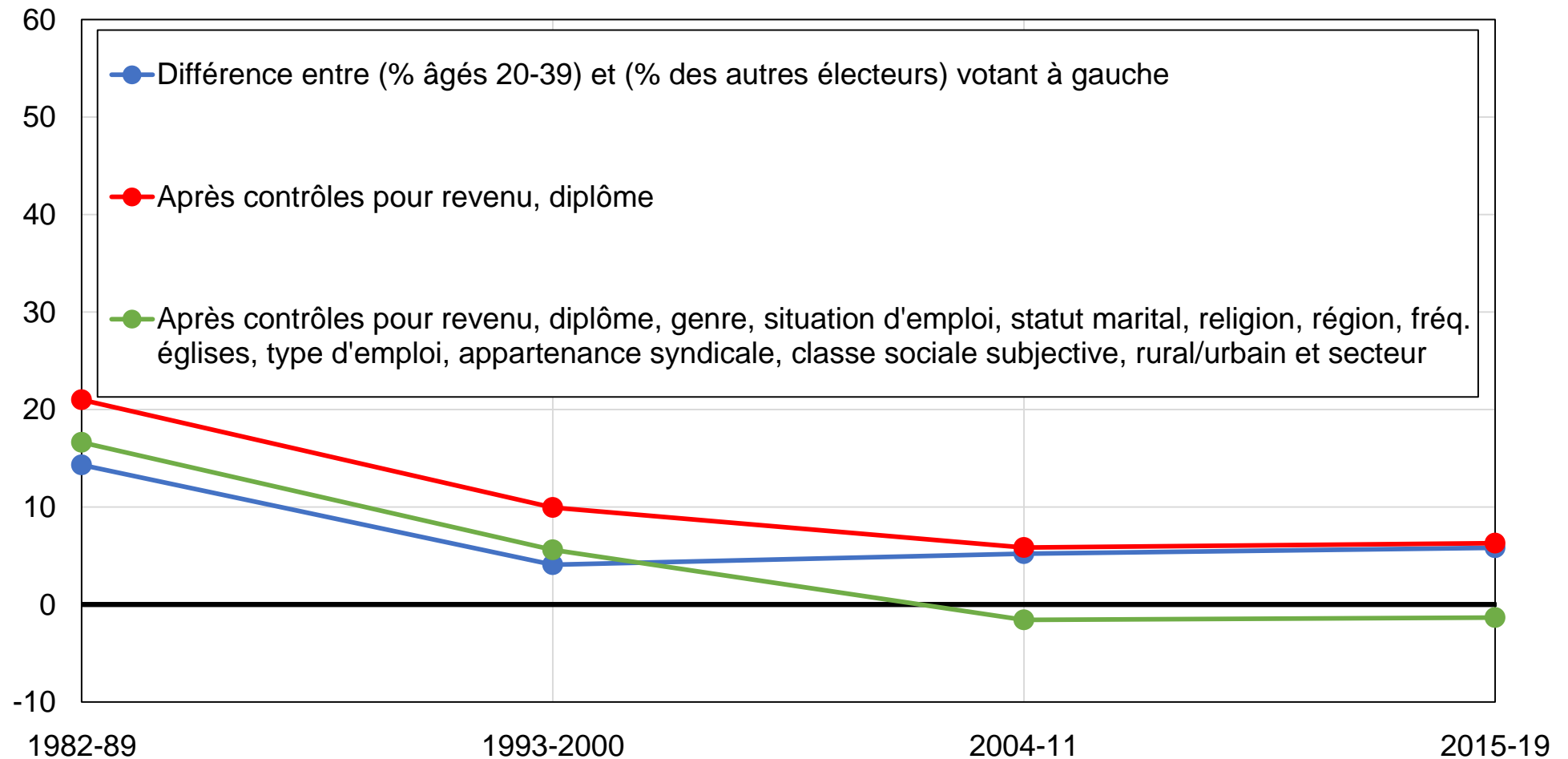

Source : calculs des auteurs à partir d'enquêtes espagnoles.

Note : le graphique montre la différence entre la part des électeurs âgés de 20 à 39 ans et la part des électeurs âgés de plus de 40 ans votant pour les partis de gauche, avant et après contrôles.

Graphique BB30 - Vote de gauche dans les zones rurales

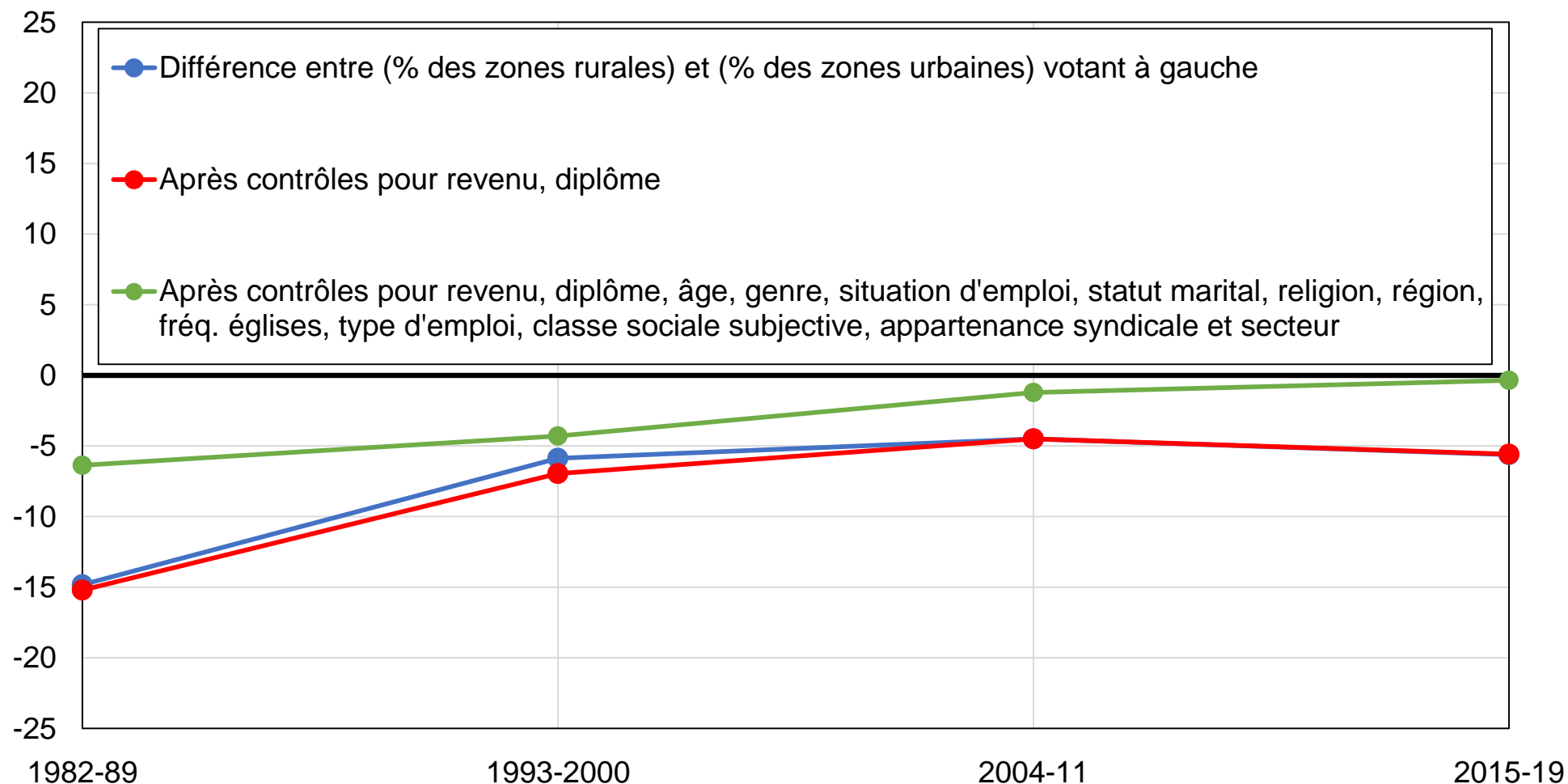

Source : calculs des auteurs à partir d'enquêtes espagnoles.

Note : le graphique montre la différence entre la part des zones rurales et la part des zones urbaines votant pour les partis de gauche, avant et après contrôles.

Graphique BB31 - Vote de gauche au sein de la 'classe ouvrière' en Espagne

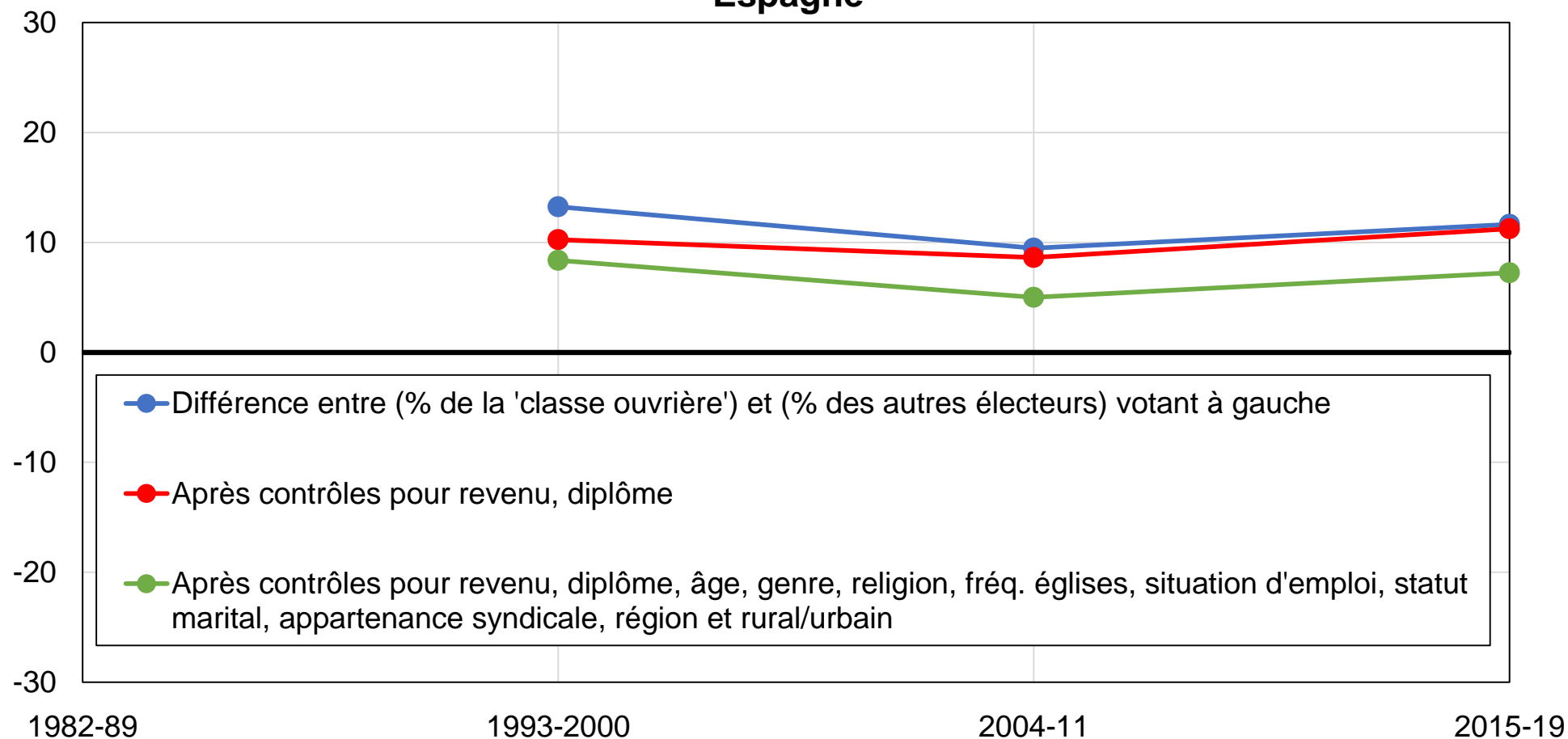

Source : calculs des auteurs à partir d'enquêtes espagnoles.

Note : le graphique montre la différence entre la part des électeurs se percevant comme appartenant à la classe ouvrière et la part des électeurs se percevant comme appartenant à la "classe moyenne" ou à "aucune classe" votant pour les partis de gauche, avant et après contrôles.

Graphique BC1 - Vote PSOE par niveau de diplôme

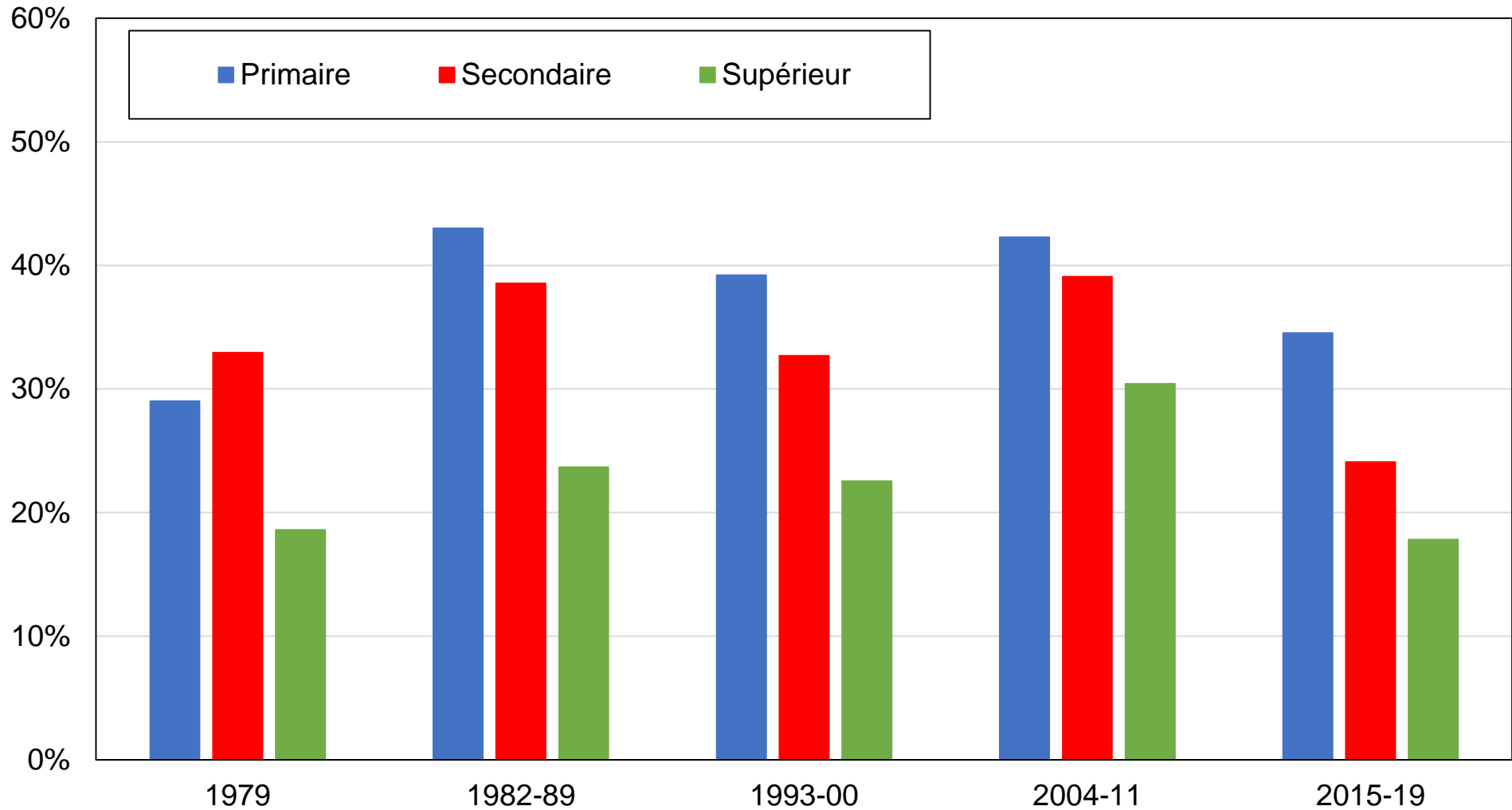

Source : calculs des auteurs à partir d'enquêtes espagnoles.

Note : le graphique montre la part des voix obtenue par le Parti socialiste ouvrier espagnol (PSOE) par niveau de diplôme.

Graphique BC2 - Vote PSOE par groupe d'éducation

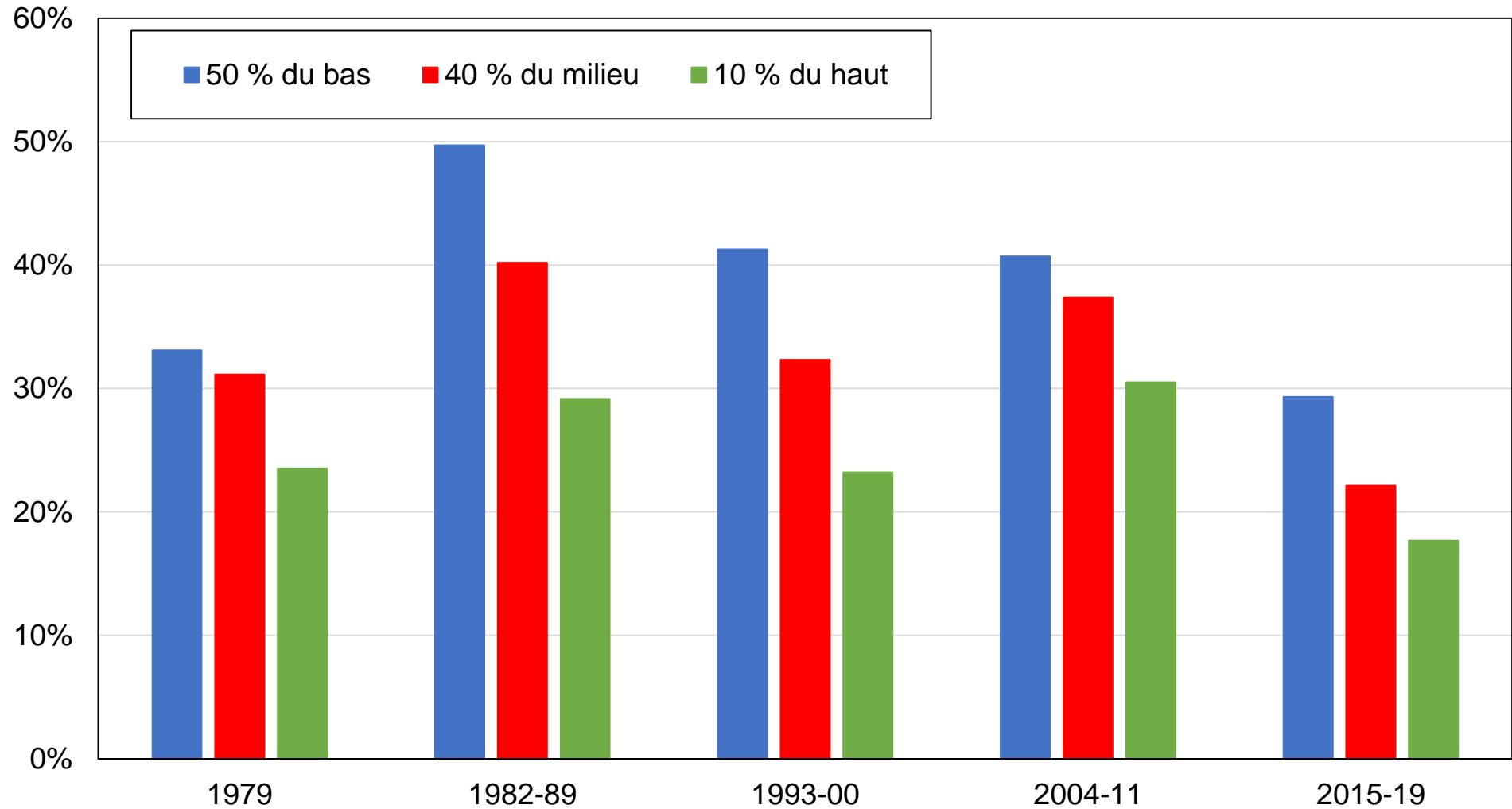

Source : calculs des auteurs à partir d'enquêtes espagnoles.

Note : le graphique montre la part des voix obtenue par le Parti socialiste ouvrier espagnol (PSOE) par groupe d'éducation.

Graphique BC3 - Vote PSOE par groupe de revenu

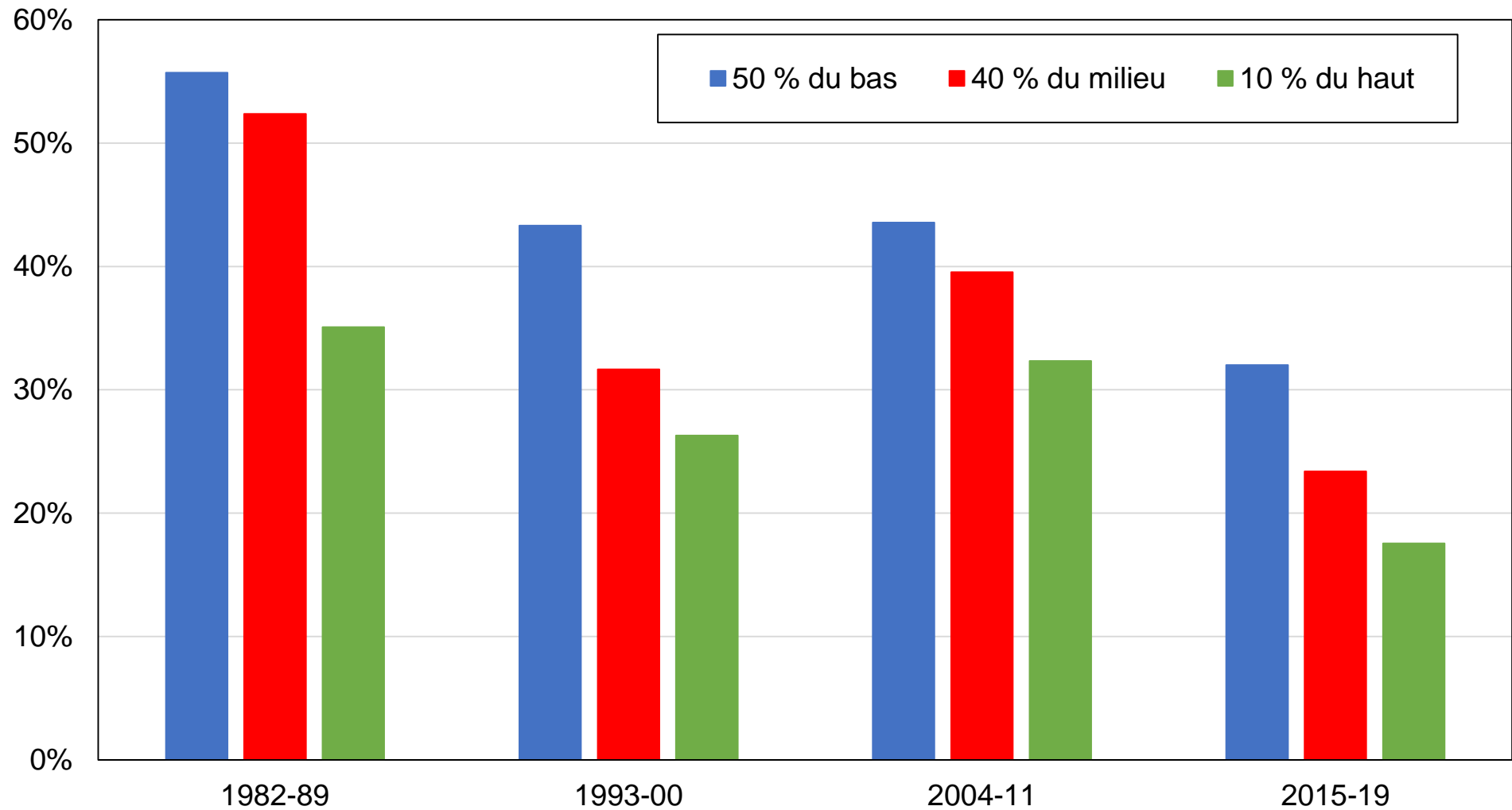

Source : calculs des auteurs à partir d'enquêtes espagnoles.

Note : le graphique montre la part des voix obtenue par le Parti socialiste ouvrier espagnol (PSOE) par groupe de revenu..

Graphique BC4 - Vote PSOE par appartenance religieuse

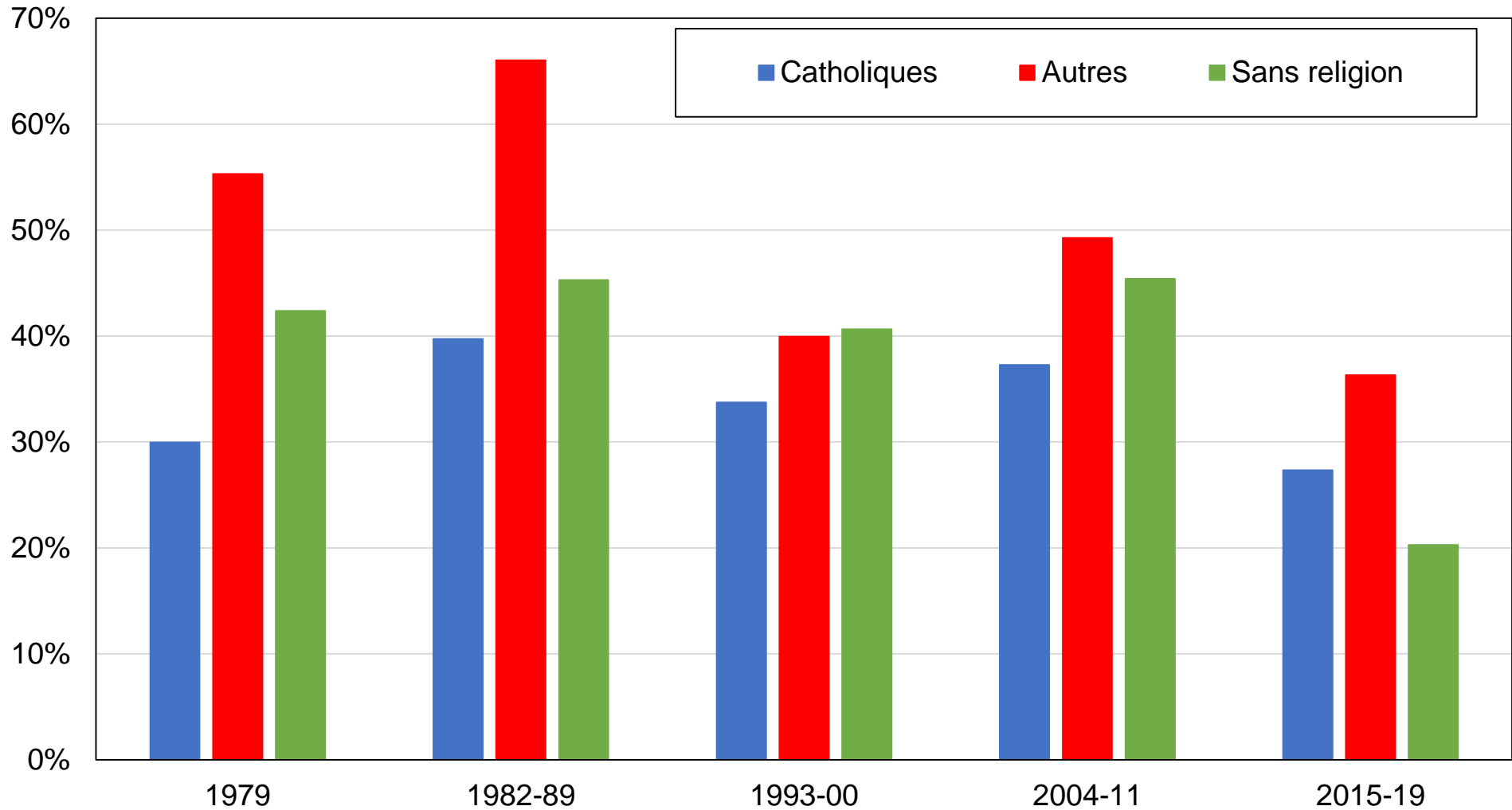

Source : calculs des auteurs à partir d'enquêtes espagnoles.

Note : le graphique montre la part des voix obtenue par le Parti socialiste ouvrier espagnol (PSOE) par appartenance religieuse.

Graphique BC5 - Vote PSOE par genre

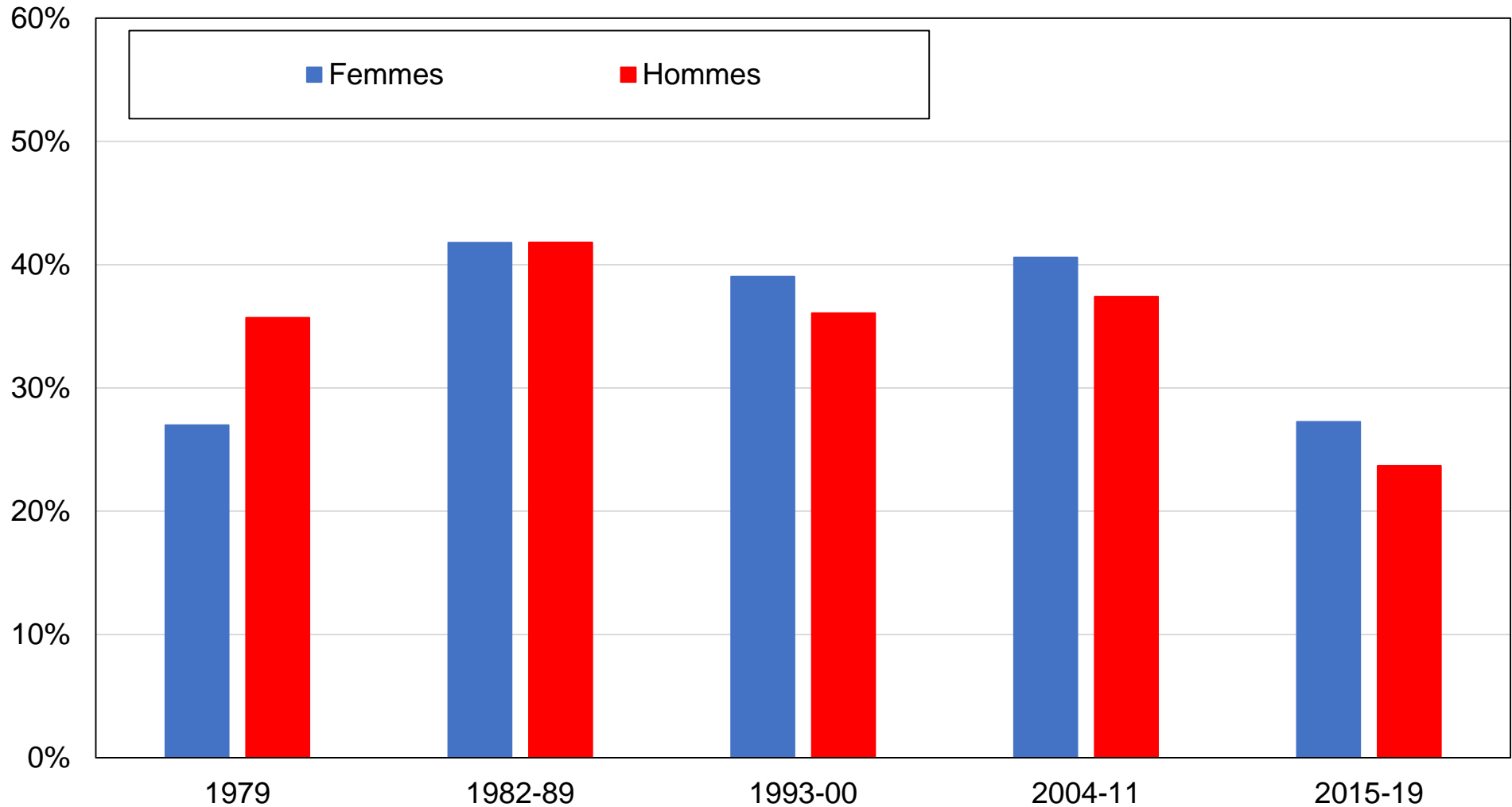

Source : calculs des auteurs à partir d'enquêtes espagnoles.

Note : le graphique montre la part des voix obtenue par le Parti socialiste ouvrier espagnol (PSOE) par genre.

Graphique BC6 - Vote PSOE par appartenance syndicale

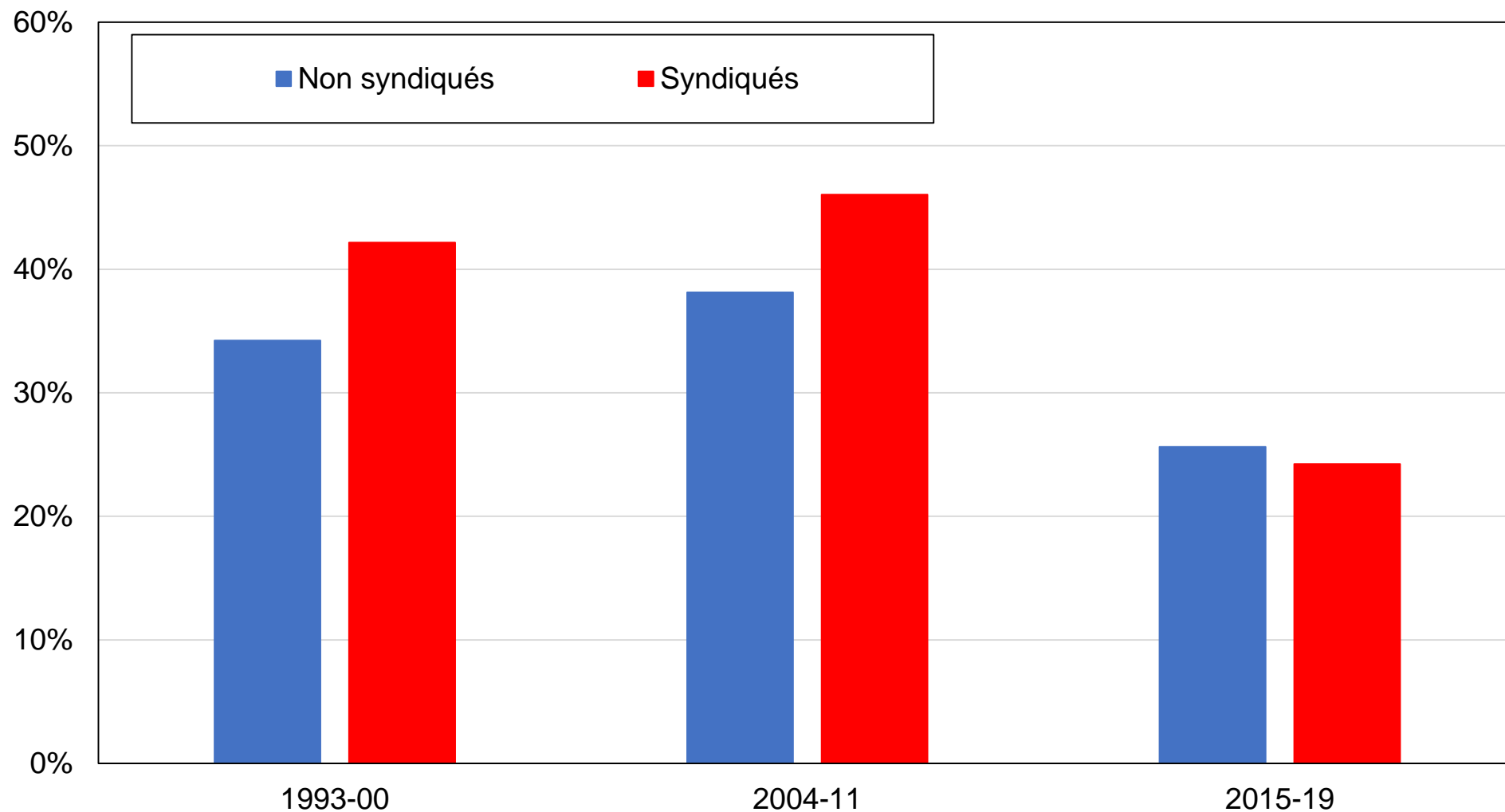

Source : calculs des auteurs à partir d'enquêtes espagnoles.

Note : le graphique montre la part des voix obtenue par le Parti socialiste ouvrier espagnol (PSOE) par appartenance syndicale.

Graphique BC7 - Vote PSOE par tranche d'âge

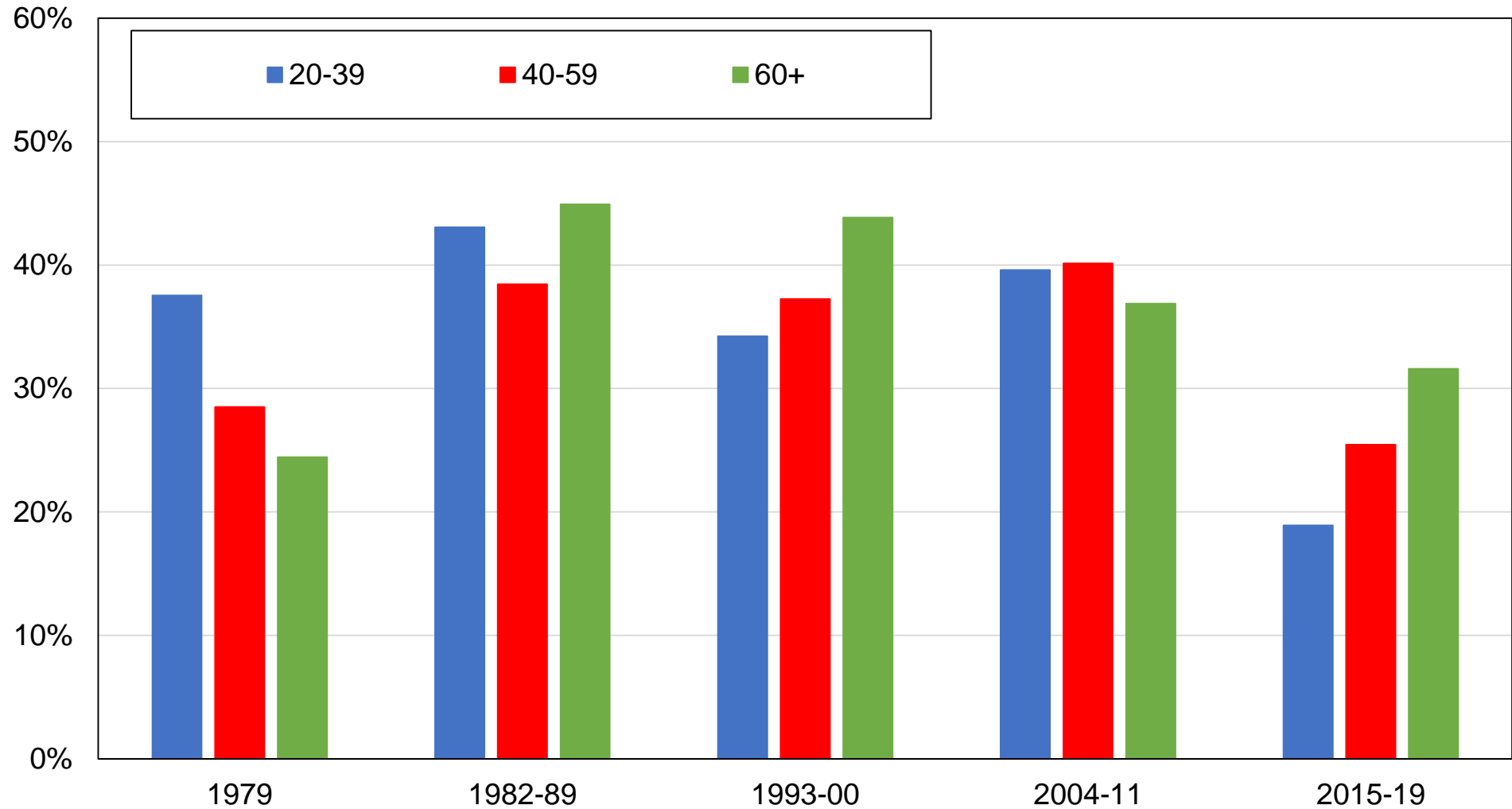

Source : calculs des auteurs à partir d'enquêtes espagnoles.

Note : le graphique montre la part des voix obtenue par le Parti socialiste ouvrier espagnol (PSOE) par tranche d'âge.

Graphique BC8 - Vote Podemos par niveau de diplôme

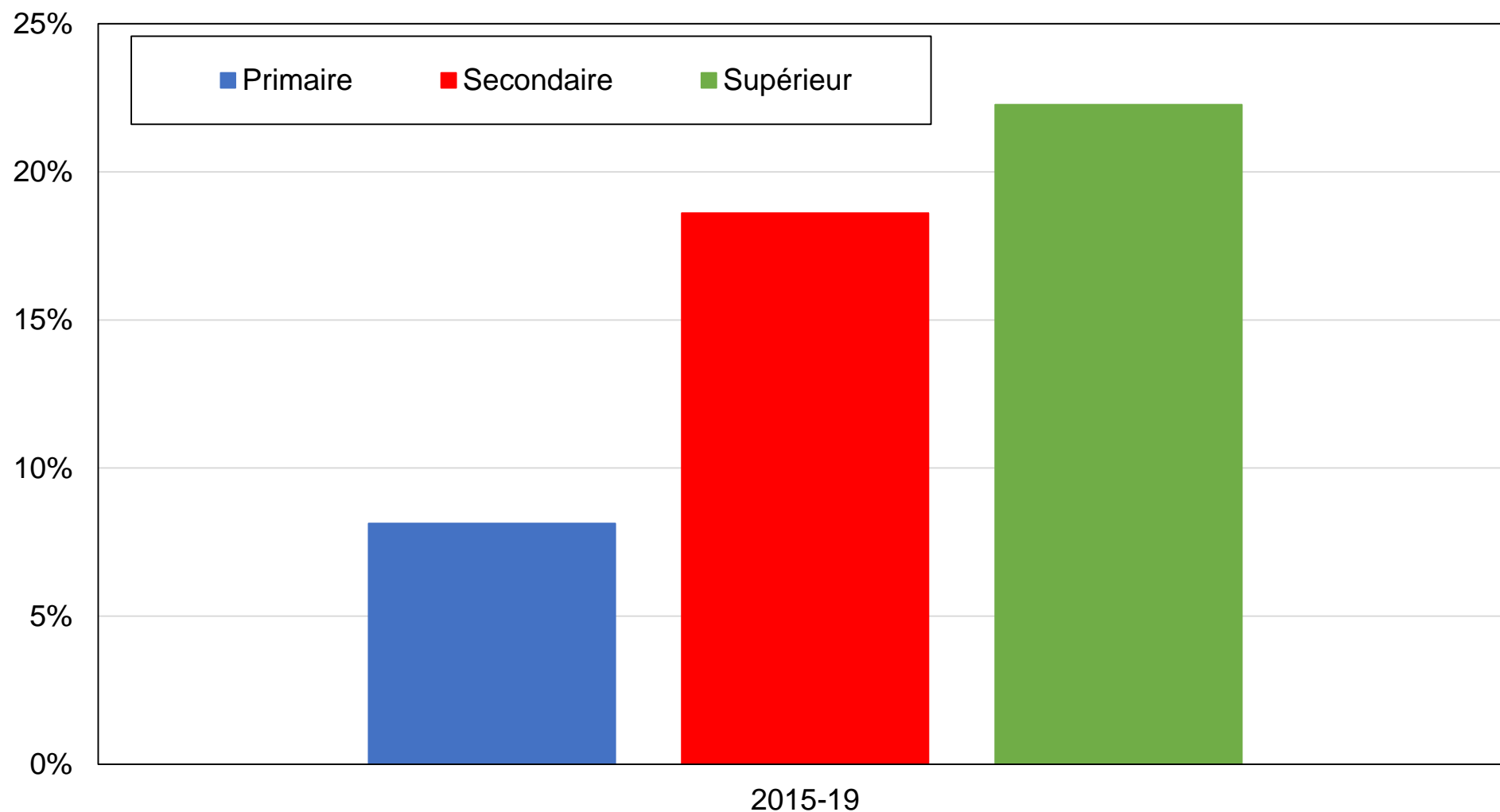

Source : calculs des auteurs à partir d'enquêtes espagnoles.

Note : le graphique montre la part des voix obtenue par Podemos et ses alliés par niveau de diplôme.

Graphique BC9 - Vote Podemos par groupe d'éducation

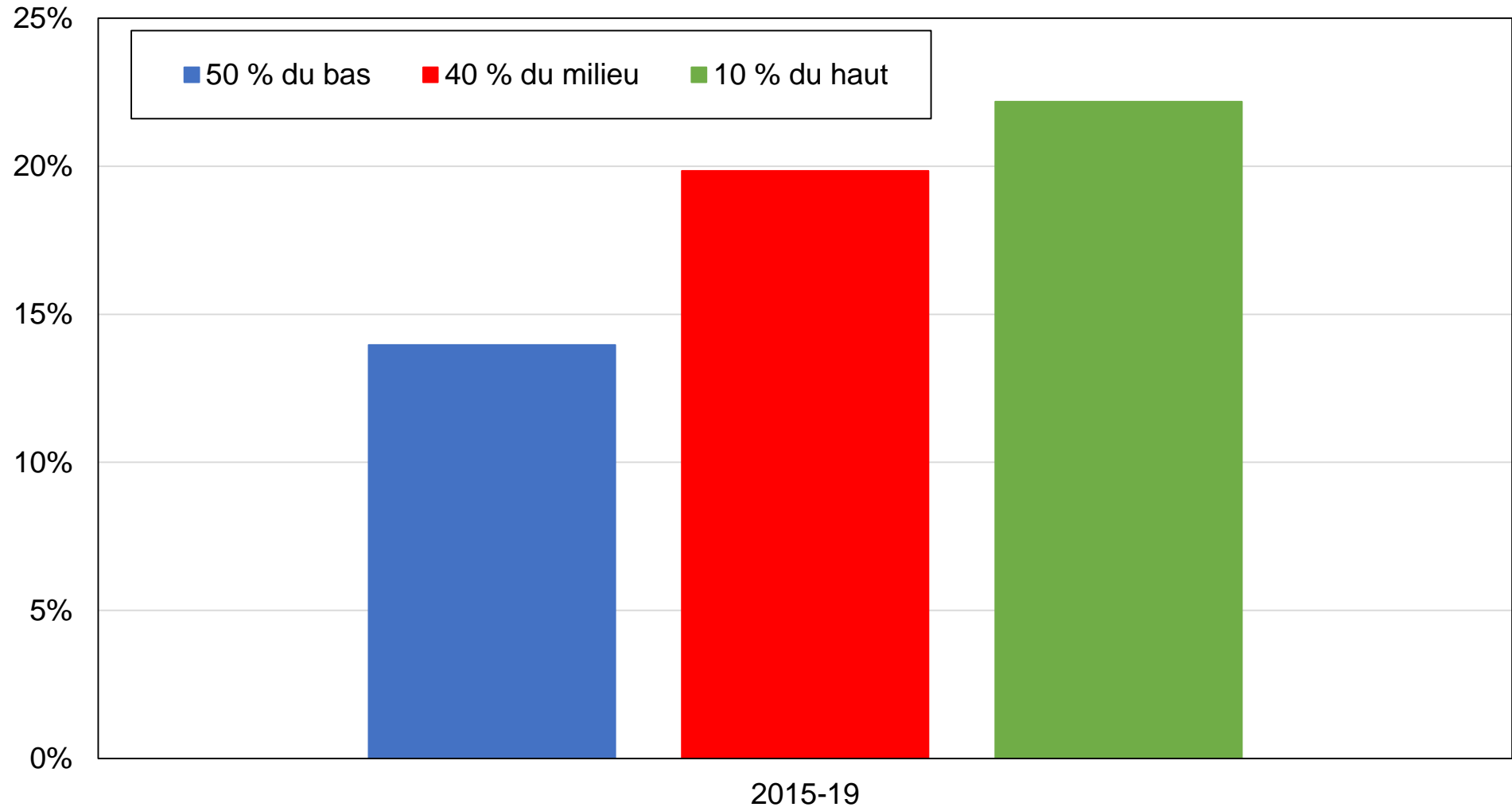

Source : calculs des auteurs à partir d'enquêtes espagnoles.

Note : le graphique montre la part des voix obtenue par Podemos et ses alliés par groupe d'éducation.

Graphique BC10 - Vote Podemos par niveau de diplôme (par année)

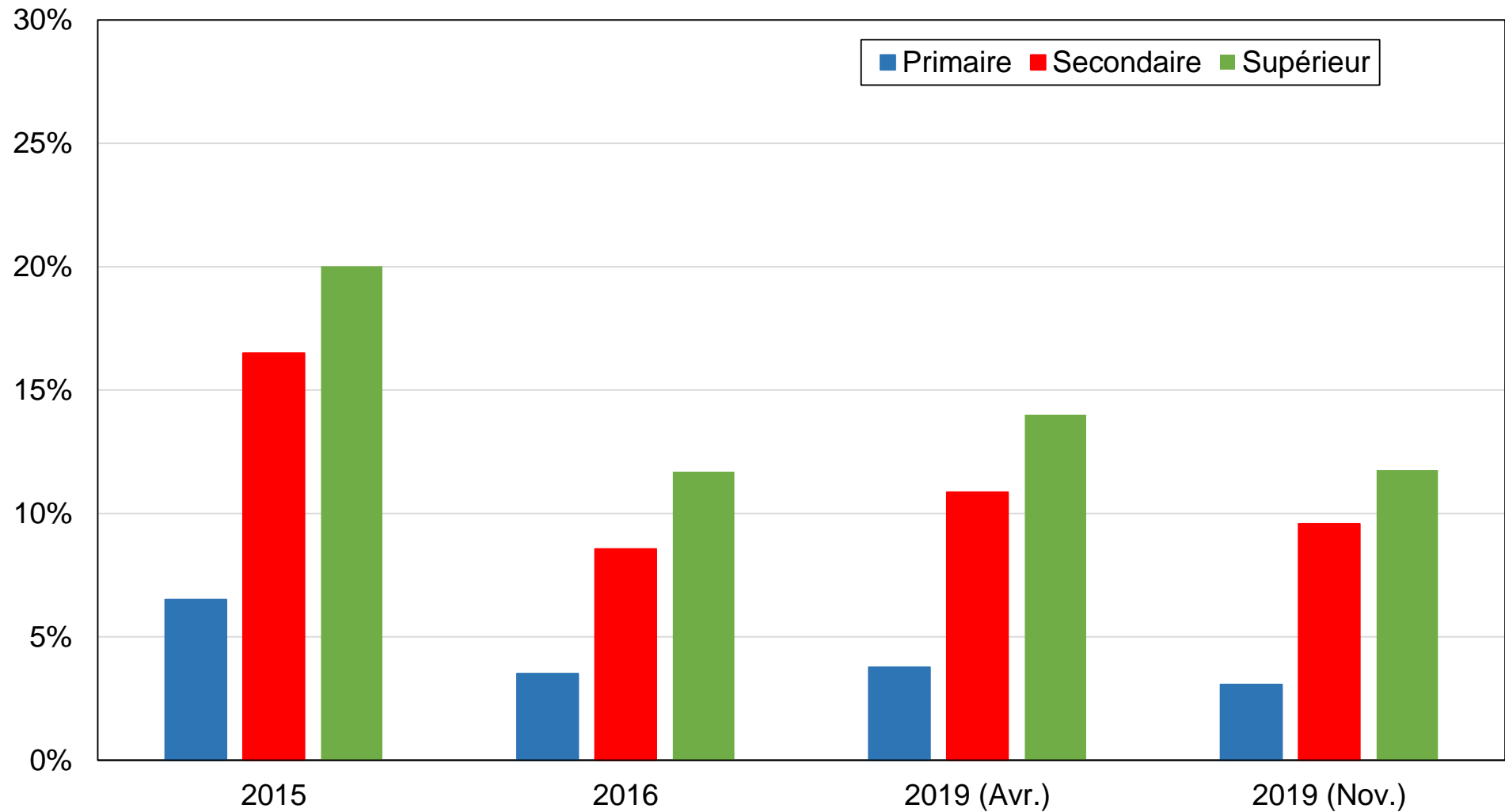

Source : calculs des auteurs à partir d'enquêtes espagnoles 2015-2019.

Note : le graphique montre la part des voix obtenue par Podemos et ses alliés par niveau de diplôme.

Graphique BC11 - Vote Podemos par groupe de revenu

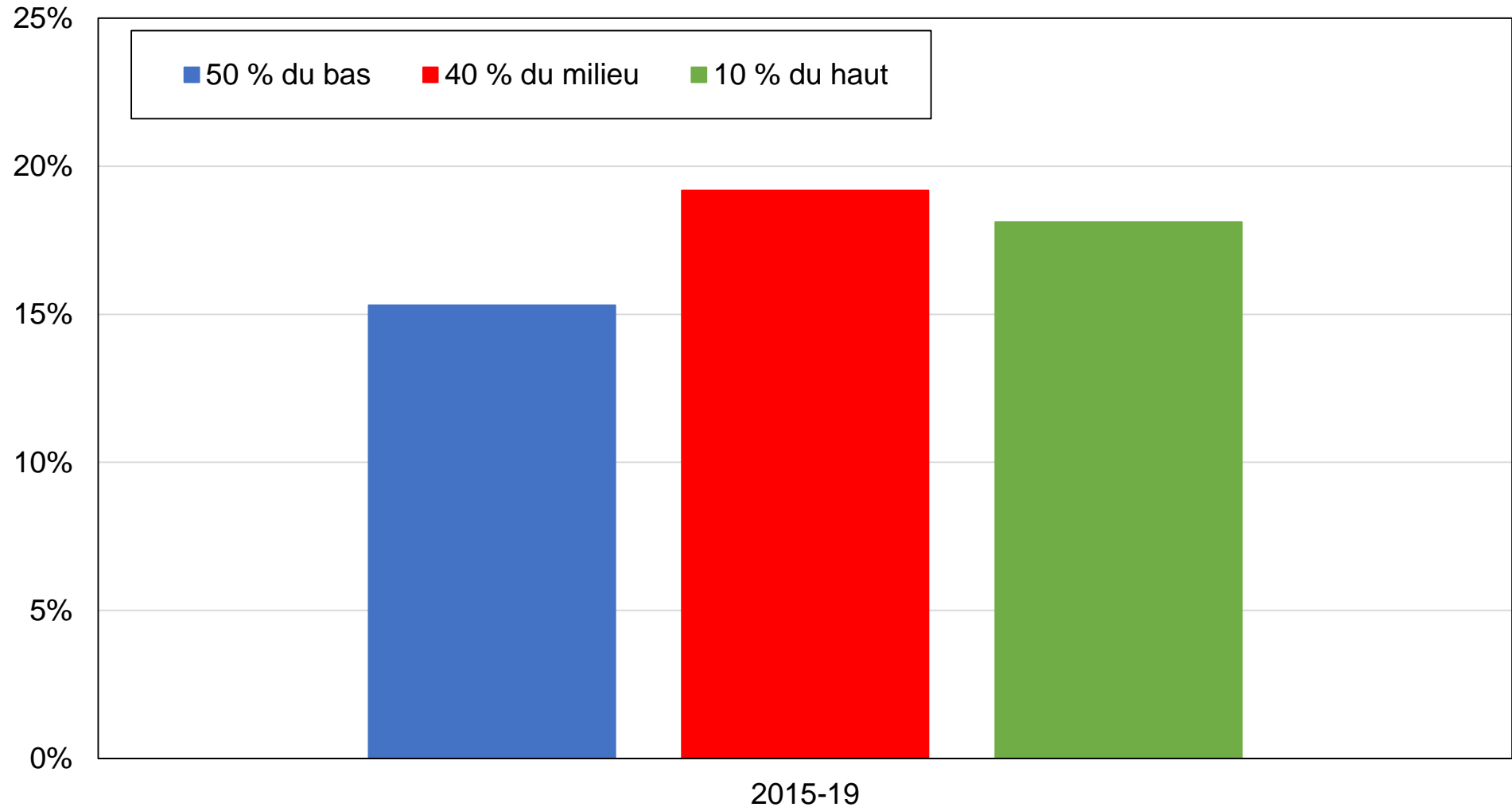

Source : calculs des auteurs à partir d'enquêtes espagnoles.

Note : le graphique montre la part des voix obtenue par Podemos et ses alliés par groupe de revenu.

Graphique BC12 - Vote Podemos par groupe de revenu (par année)

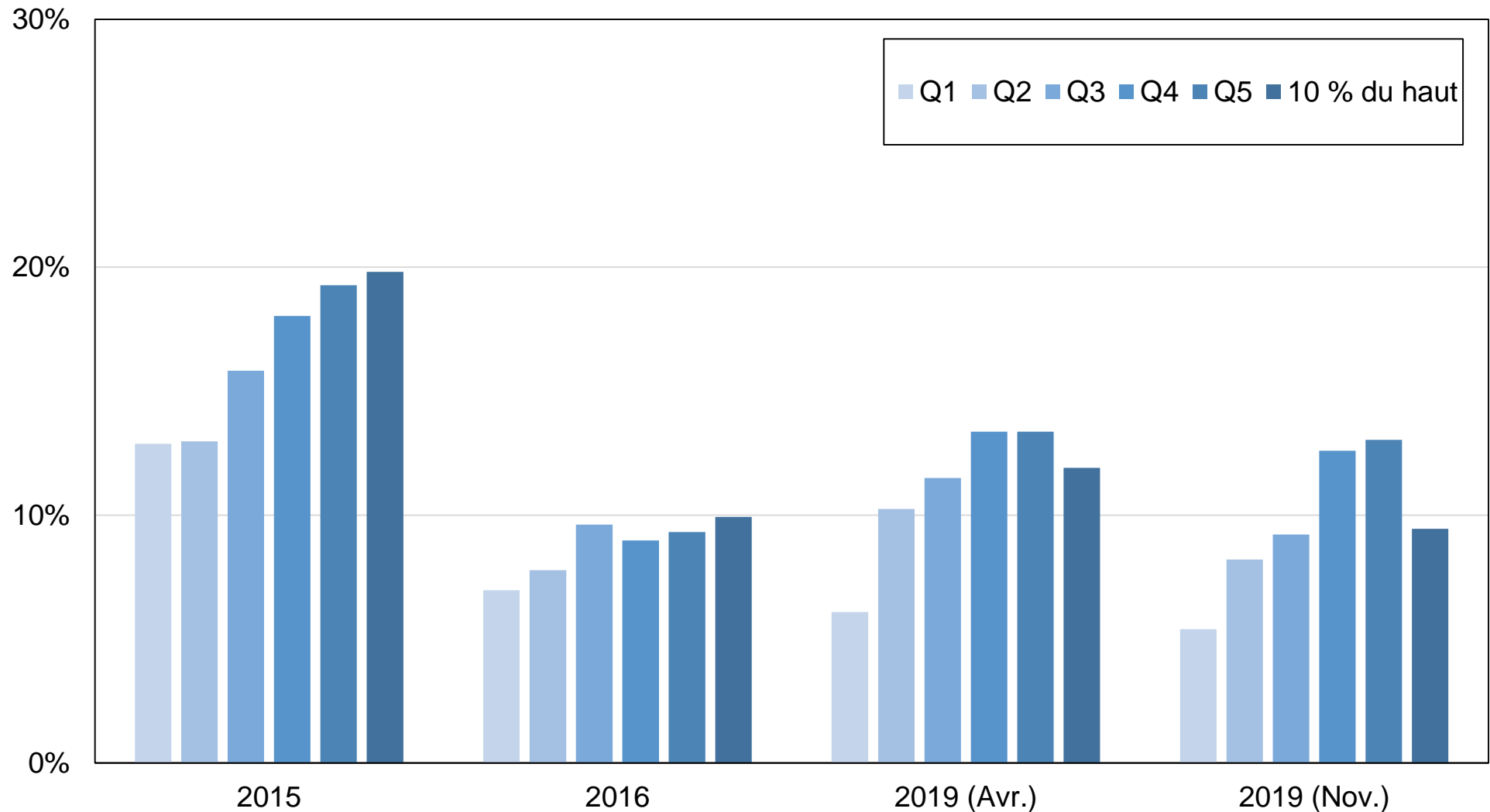

Source : calculs des auteurs à partir d'enquêtes espagnoles 2015-2019.

Note : le graphique montre la part des voix obtenue par Podemos et ses alliés par groupe de revenu.

Graphique BC13 - Vote Podemos par appartenance religieuse

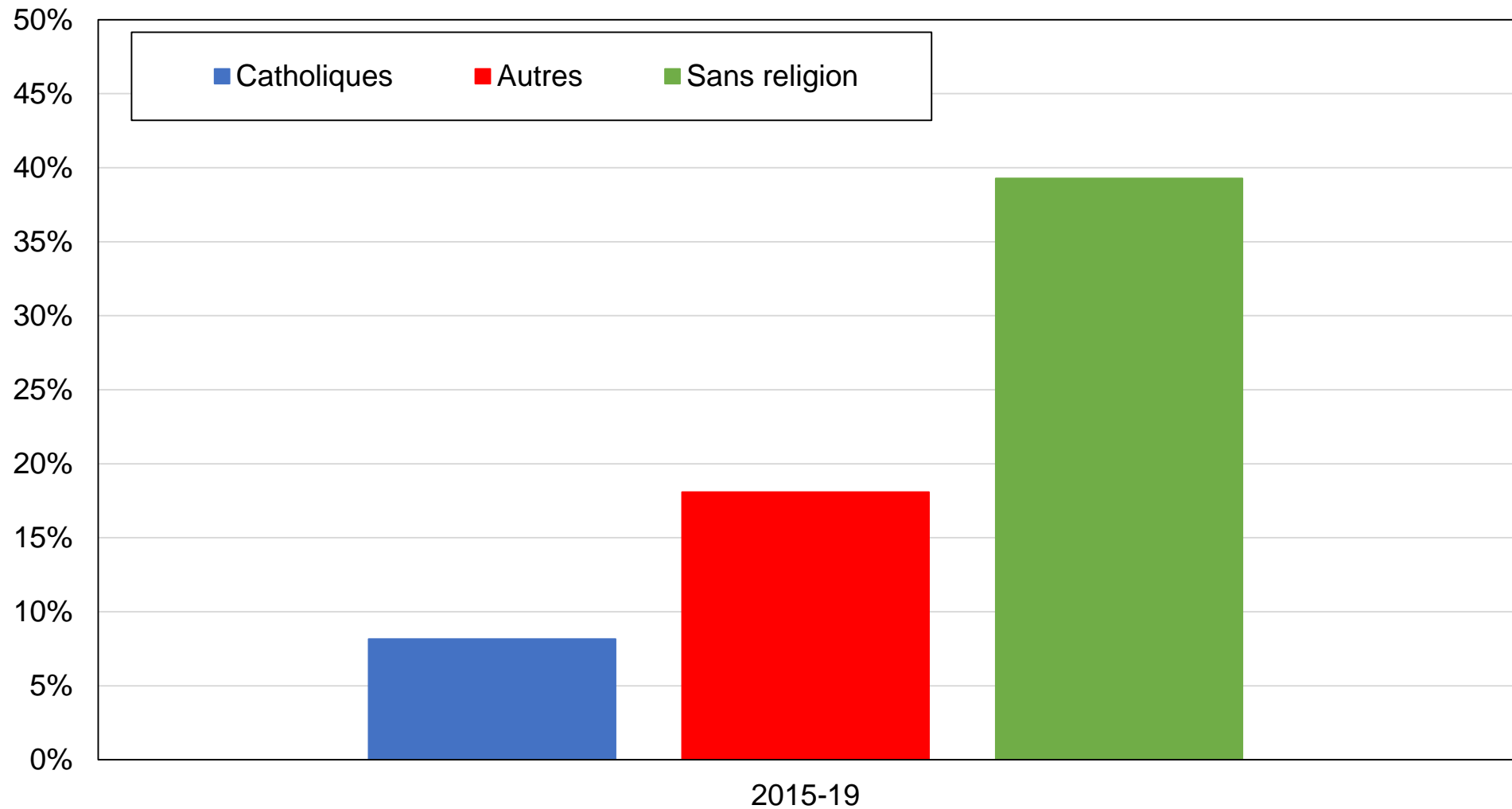

Source : calculs des auteurs à partir d'enquêtes espagnoles.

Note : le graphique montre la part des voix obtenue par Podemos et ses alliés par appartenance religieuse.

Graphique BC14 - Vote Podemos par genre

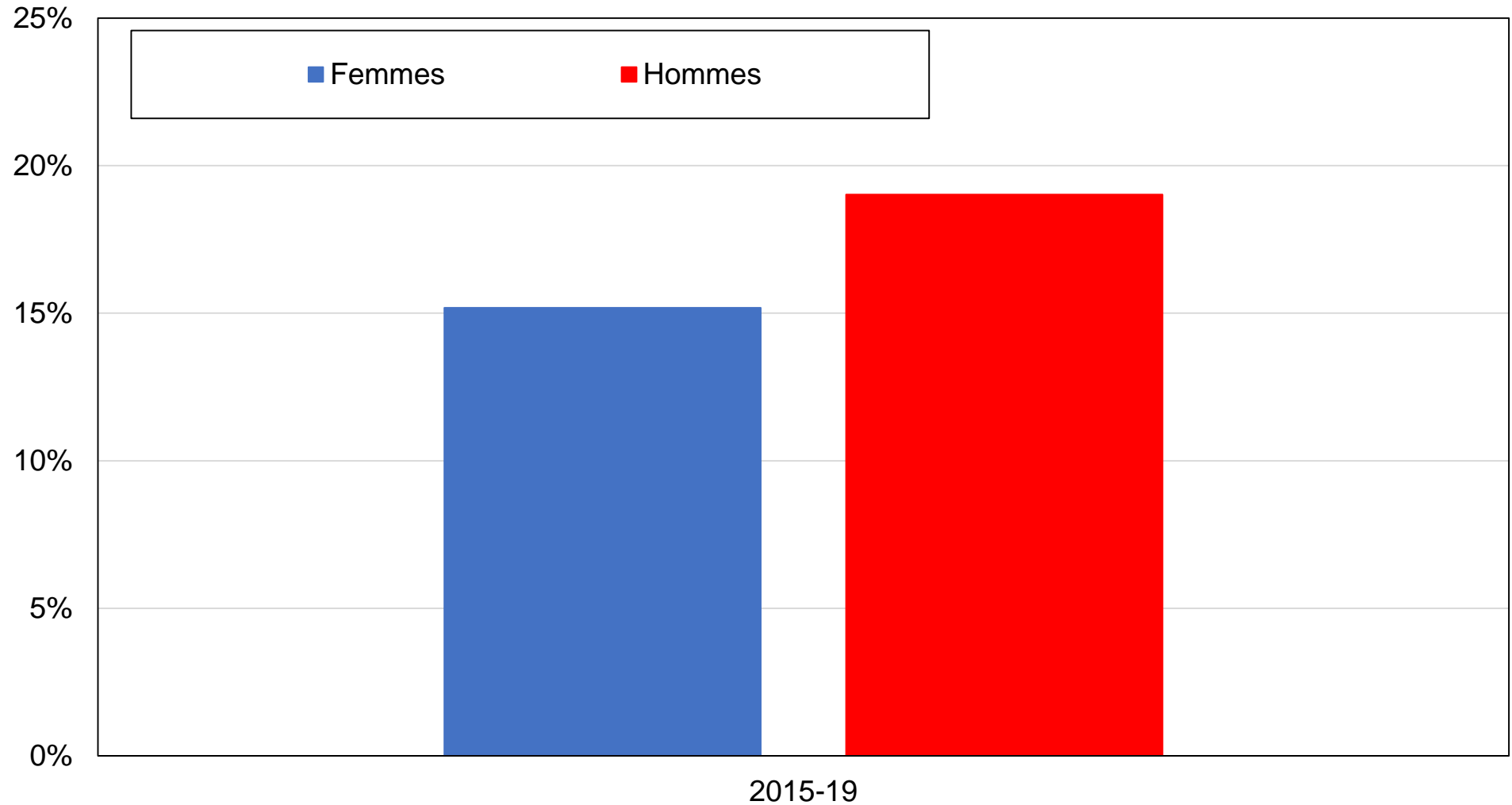

Source : calculs des auteurs à partir d'enquêtes espagnoles.

Note : le graphique montre la part des voix obtenue par Podemos et ses alliés par genre.

Graphique BC15 - Vote Podemos par appartenance syndicale

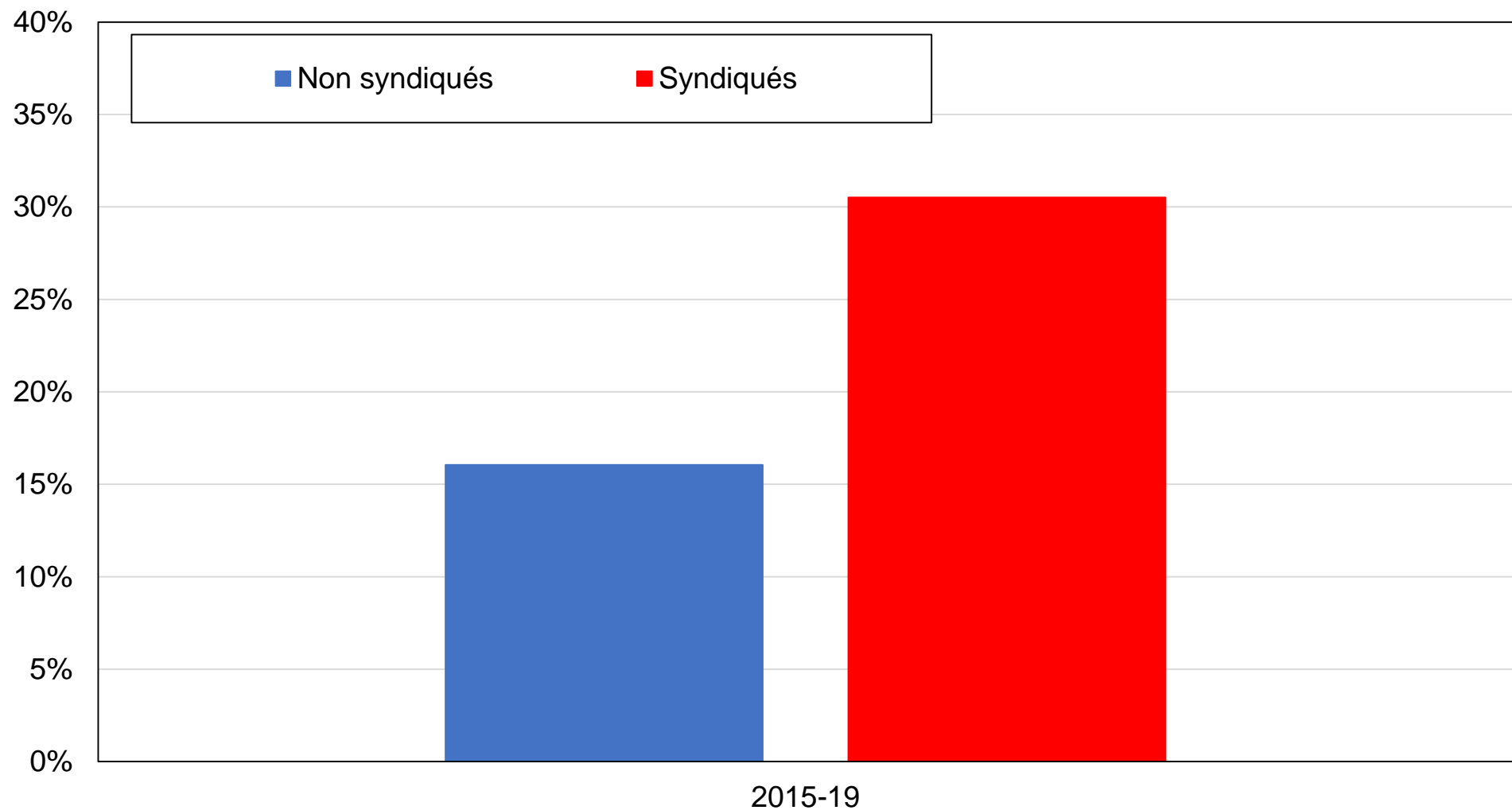

Source : calculs des auteurs à partir d'enquêtes espagnoles.

Note : le graphique montre la part des voix obtenue par Podemos et ses alliés par appartenance syndicale.

Graphique BC16 - Vote Podemos par tranche d'âge

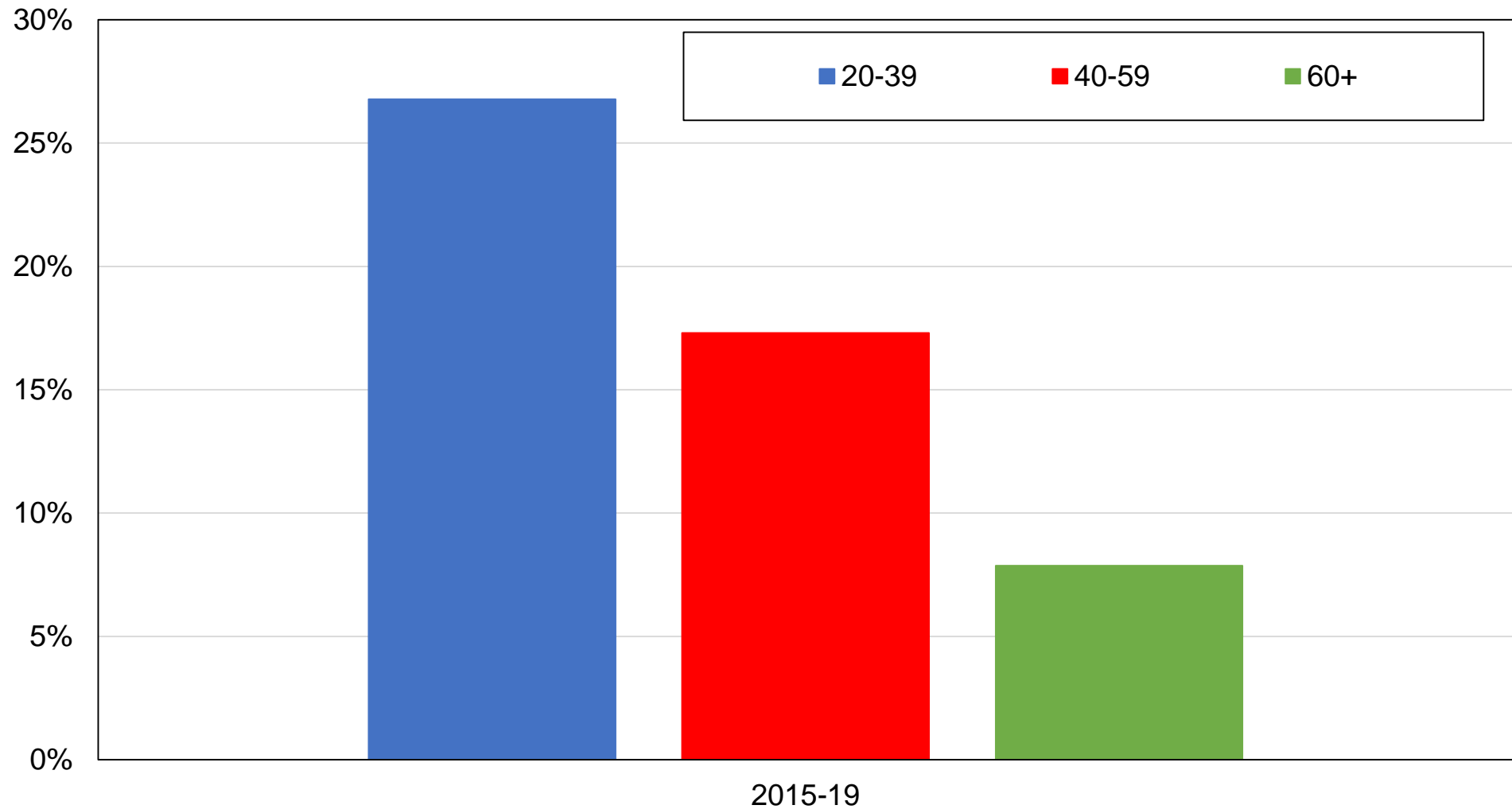

Source : calculs des auteurs à partir d'enquêtes espagnoles.

Note : le graphique montre la part des voix obtenue par Podemos et ses alliés par tranche d'âge.

Graphique BC17 - Vote Podemos par tranche d'âge, 2015-2019 (par année)

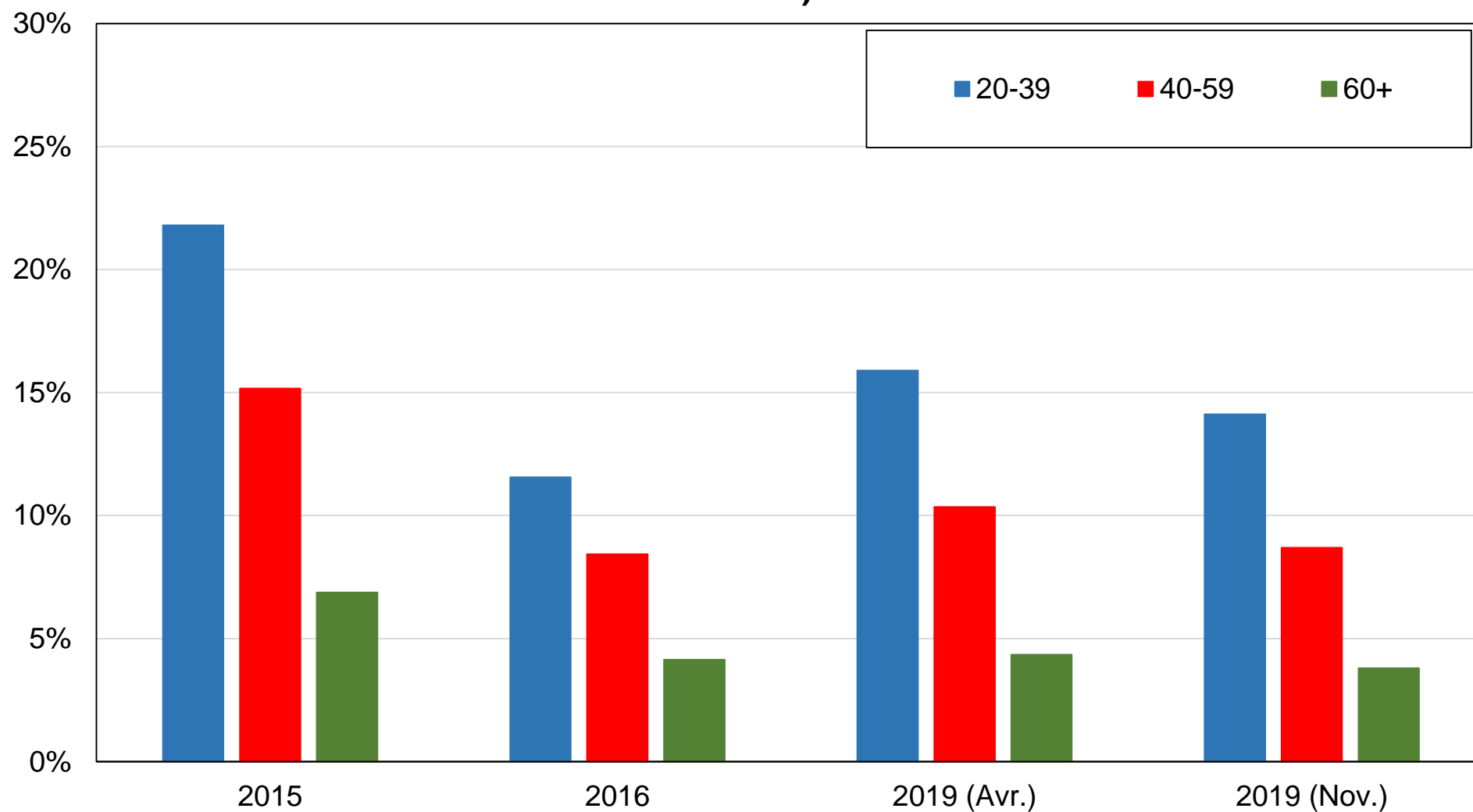

Source : calculs des auteurs à partir d'enquêtes espagnoles.

Note : le graphique montre la part des voix obtenue par Podemos et ses alliés par tranche d'âge.

Graphique BC18 - Vote Ciudadanos par niveau de diplôme

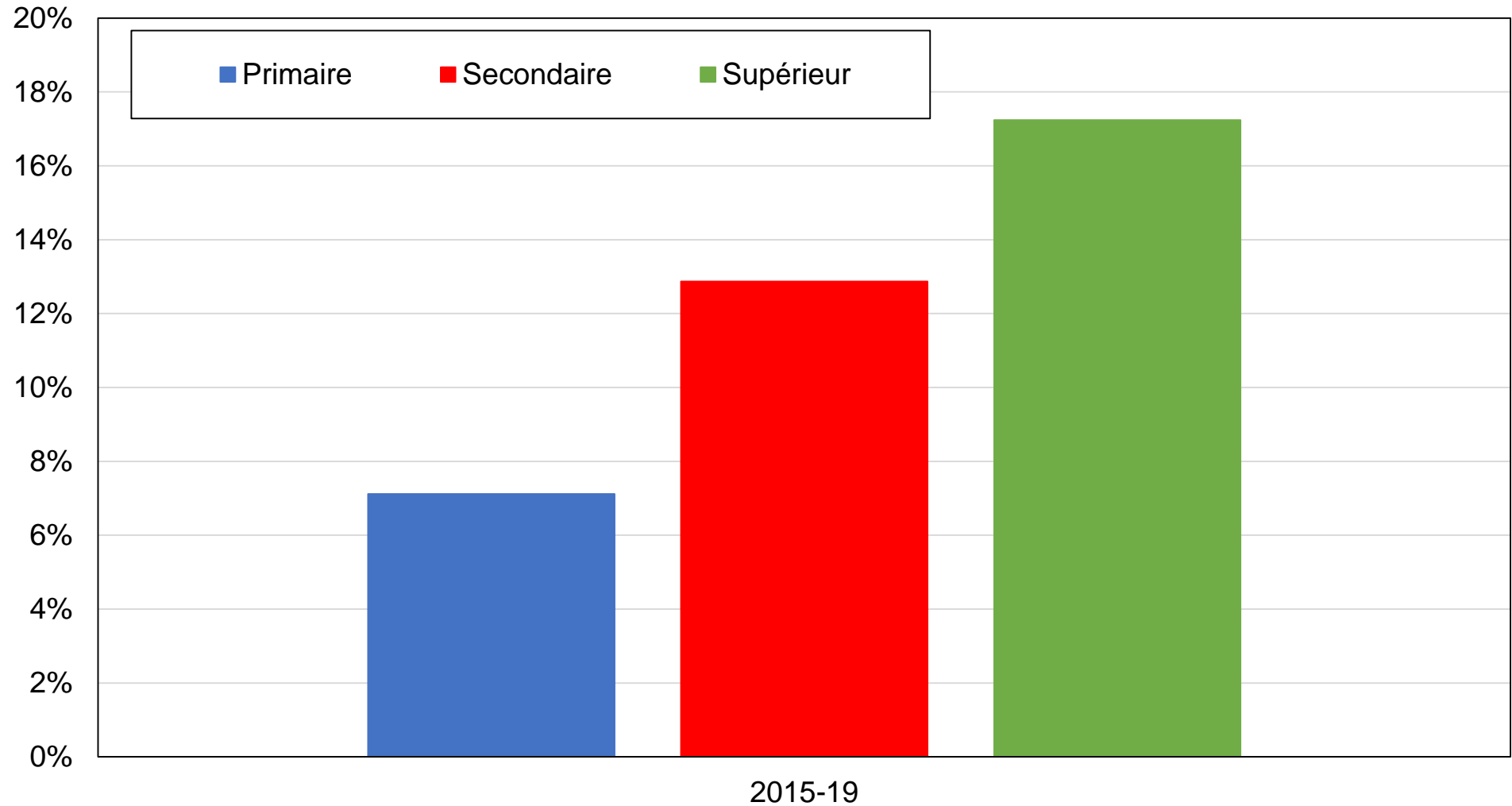

Source : calculs des auteurs à partir d'enquêtes espagnoles.

Note : le graphique montre la part des voix obtenue par Ciudadanos par niveau de diplôme.

Graphique BC19 - Vote Ciudadanos par groupe d'éducation

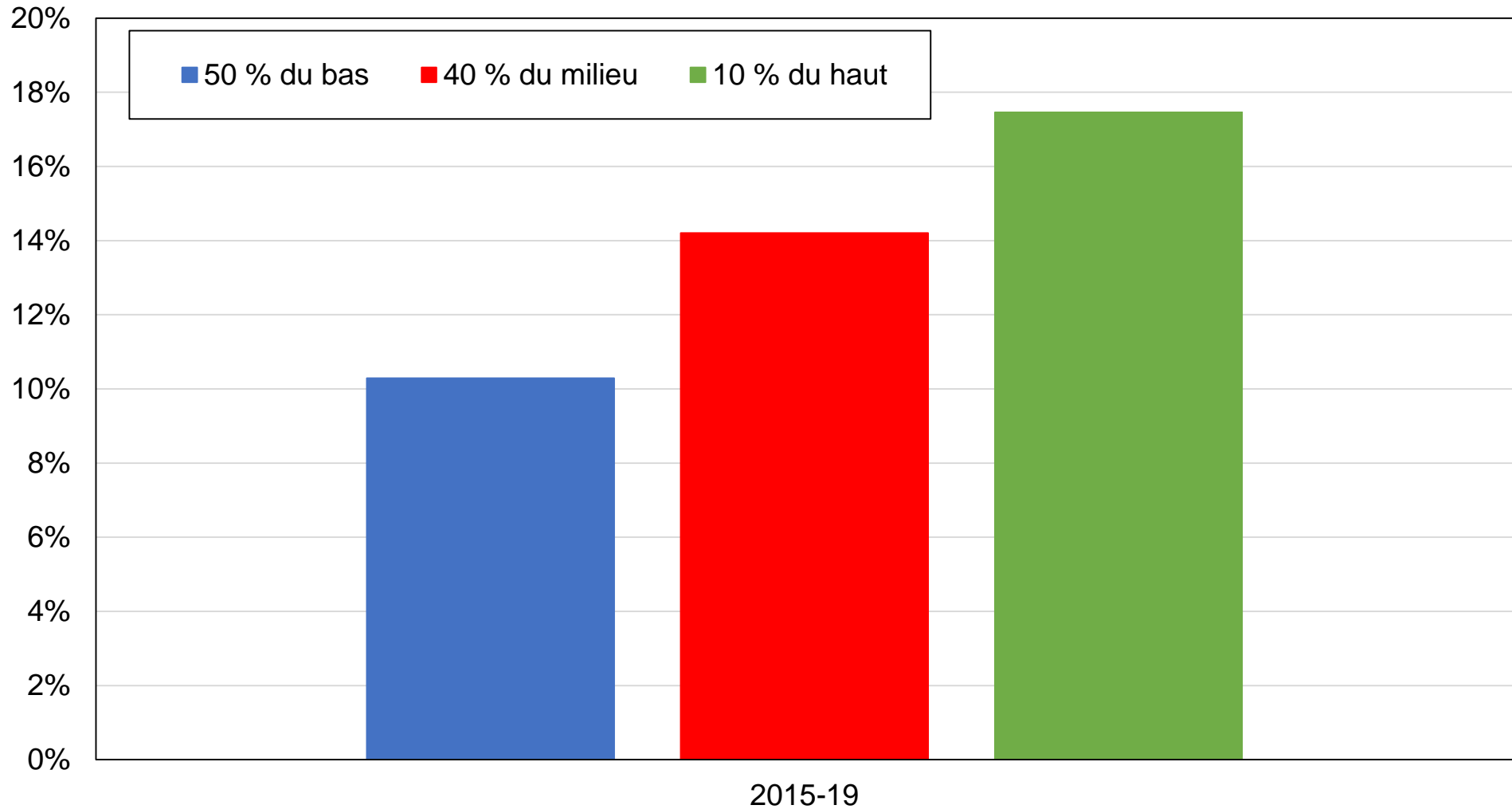

Source : calculs des auteurs à partir d'enquêtes espagnoles.

Note : le graphique montre la part des voix obtenue par Ciudadanos par groupe d'éducation.

Graphique BC20 - Vote Ciudadanos par groupe de revenu

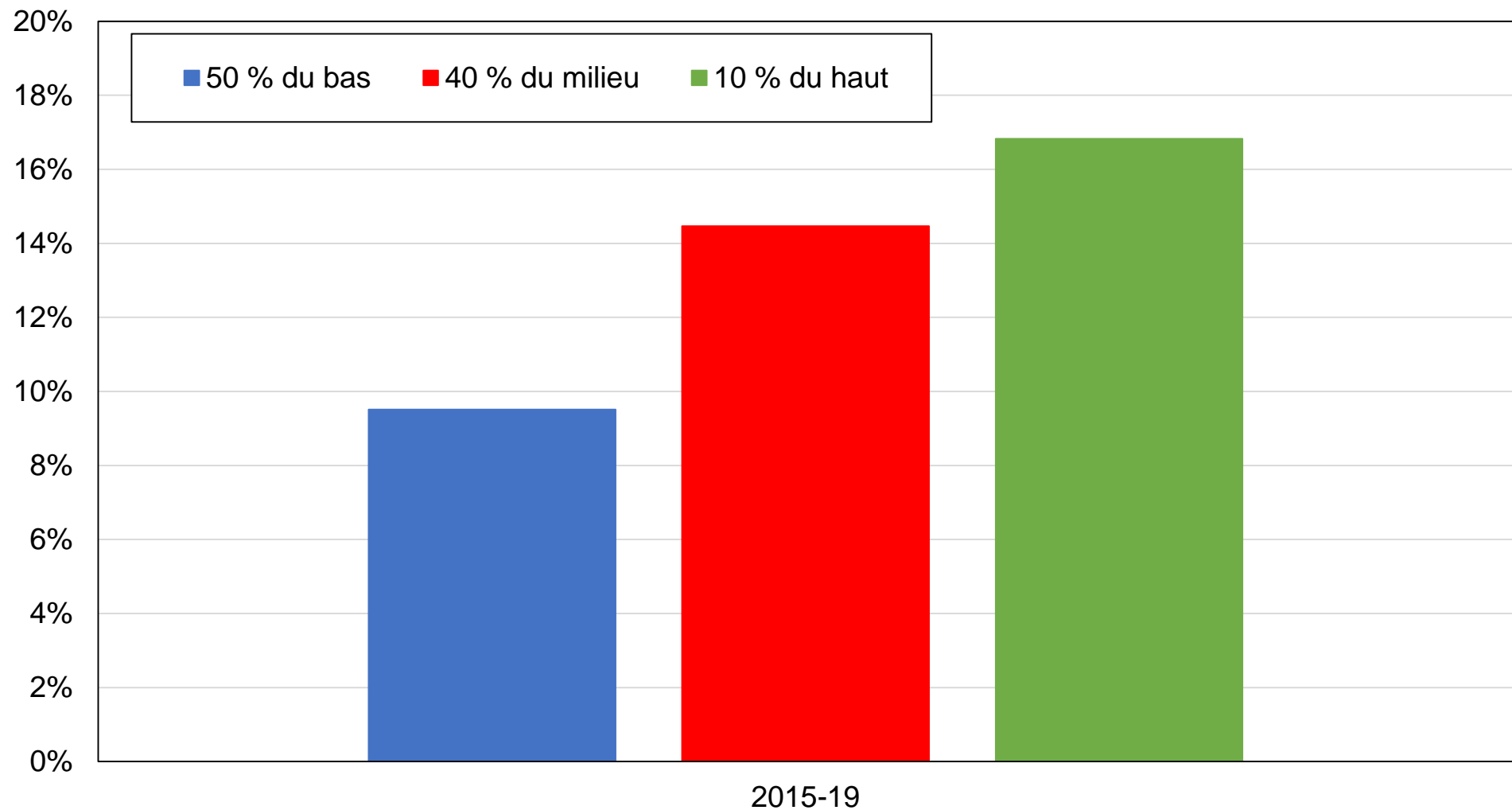

Source : calculs des auteurs à partir d'enquêtes espagnoles.

Note : le graphique montre la part des voix obtenue par Ciudadanos par groupe de revenu.

Graphique BC21 - Vote Ciudadanos par appartenance religieuse

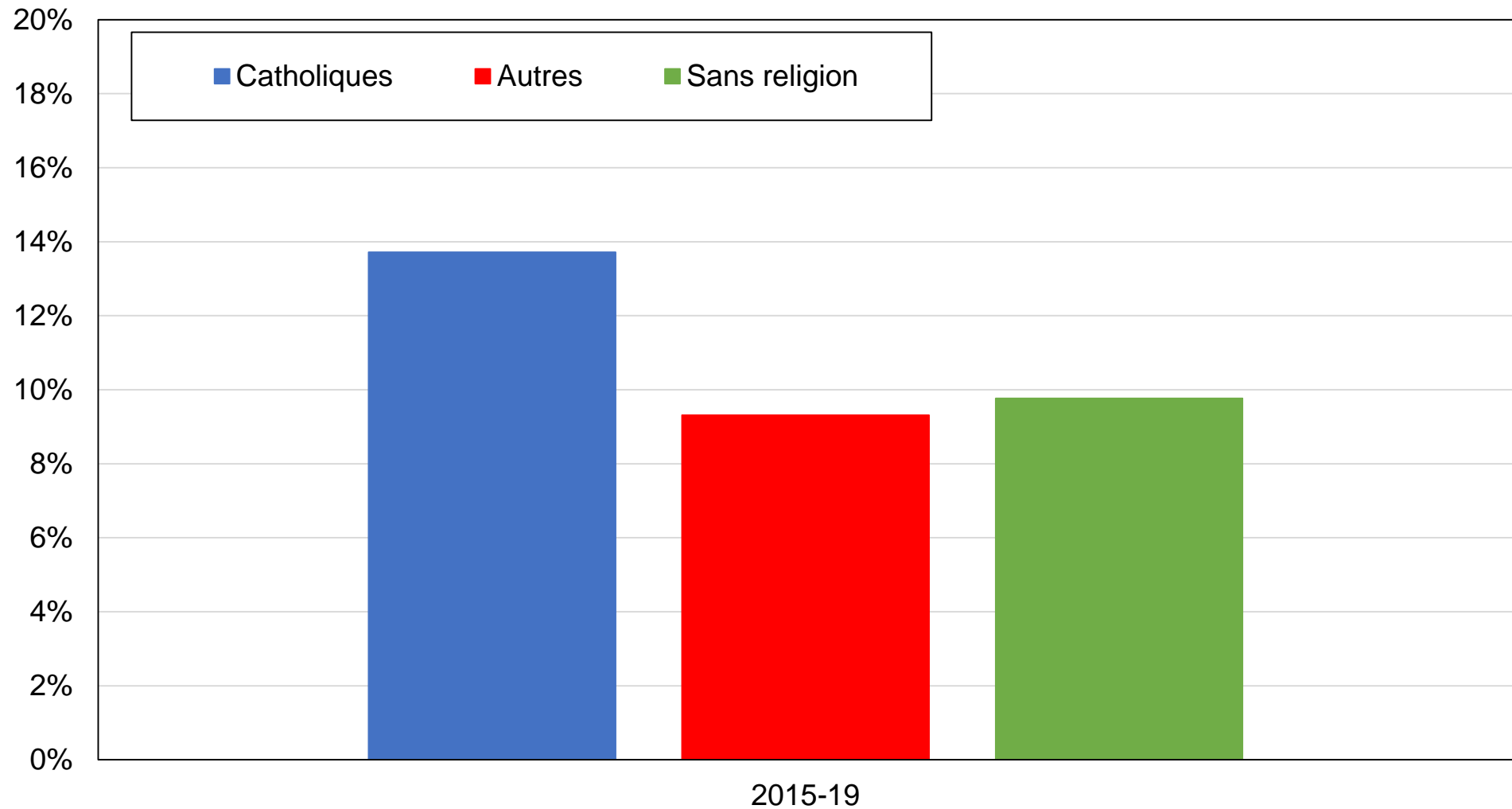

Source : calculs des auteurs à partir d'enquêtes espagnoles.

Note : le graphique montre la part des voix obtenue par Ciudadanos par appartenance religieuse.

Graphique BC22 - Vote Ciudadanos par genre

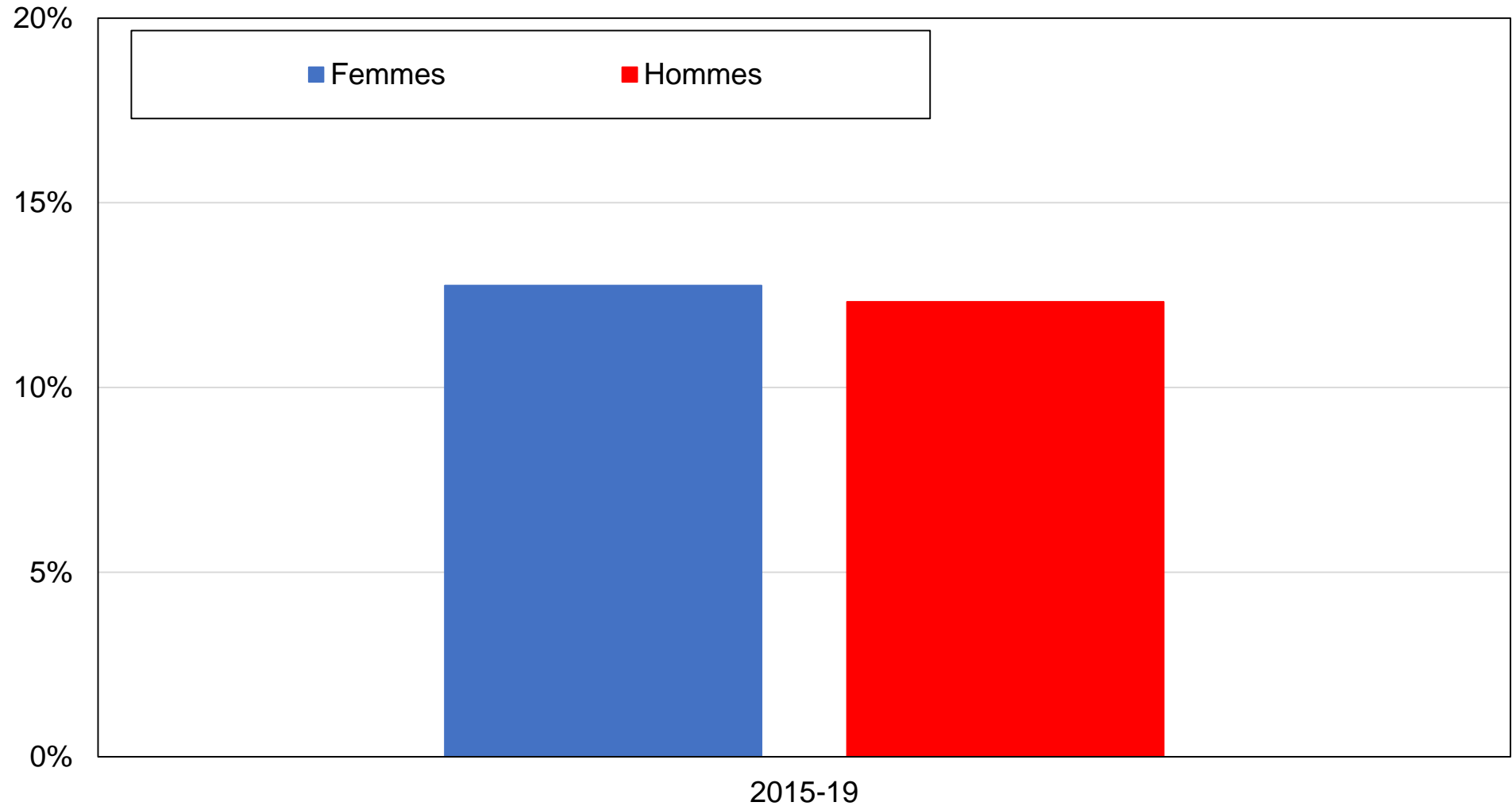

Source : calculs des auteurs à partir d'enquêtes espagnoles.

Note : le graphique montre la part des voix obtenue par Ciudadanos par genre.

Graphique BC23 - Vote Ciudadanos par appartenance syndicale

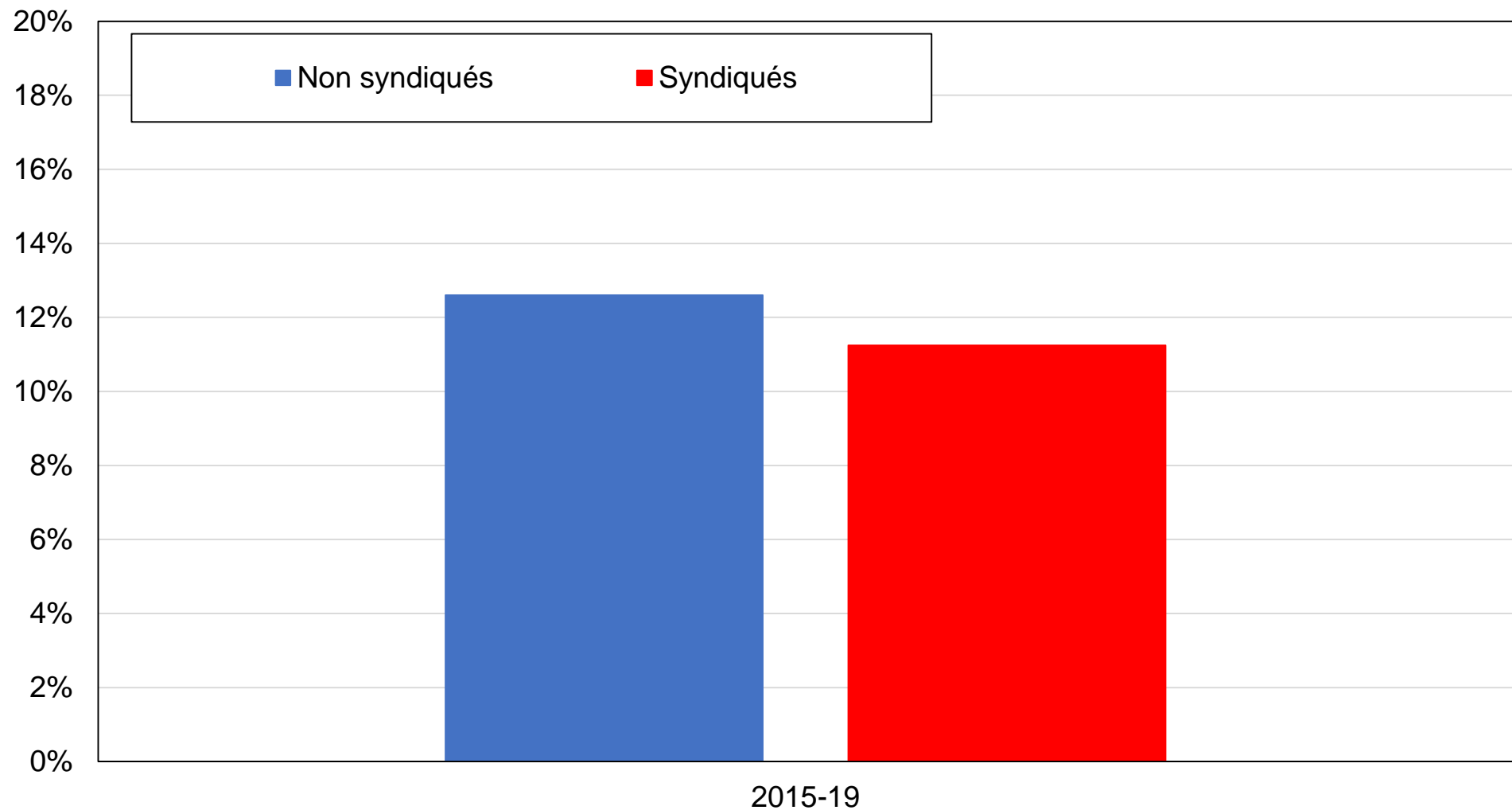

Source : calculs des auteurs à partir d'enquêtes espagnoles.

Note : le graphique montre la part des voix obtenue par Ciudadanos par appartenance syndicale.

Graphique BC24 - Vote Ciudadanos par tranche d'âge

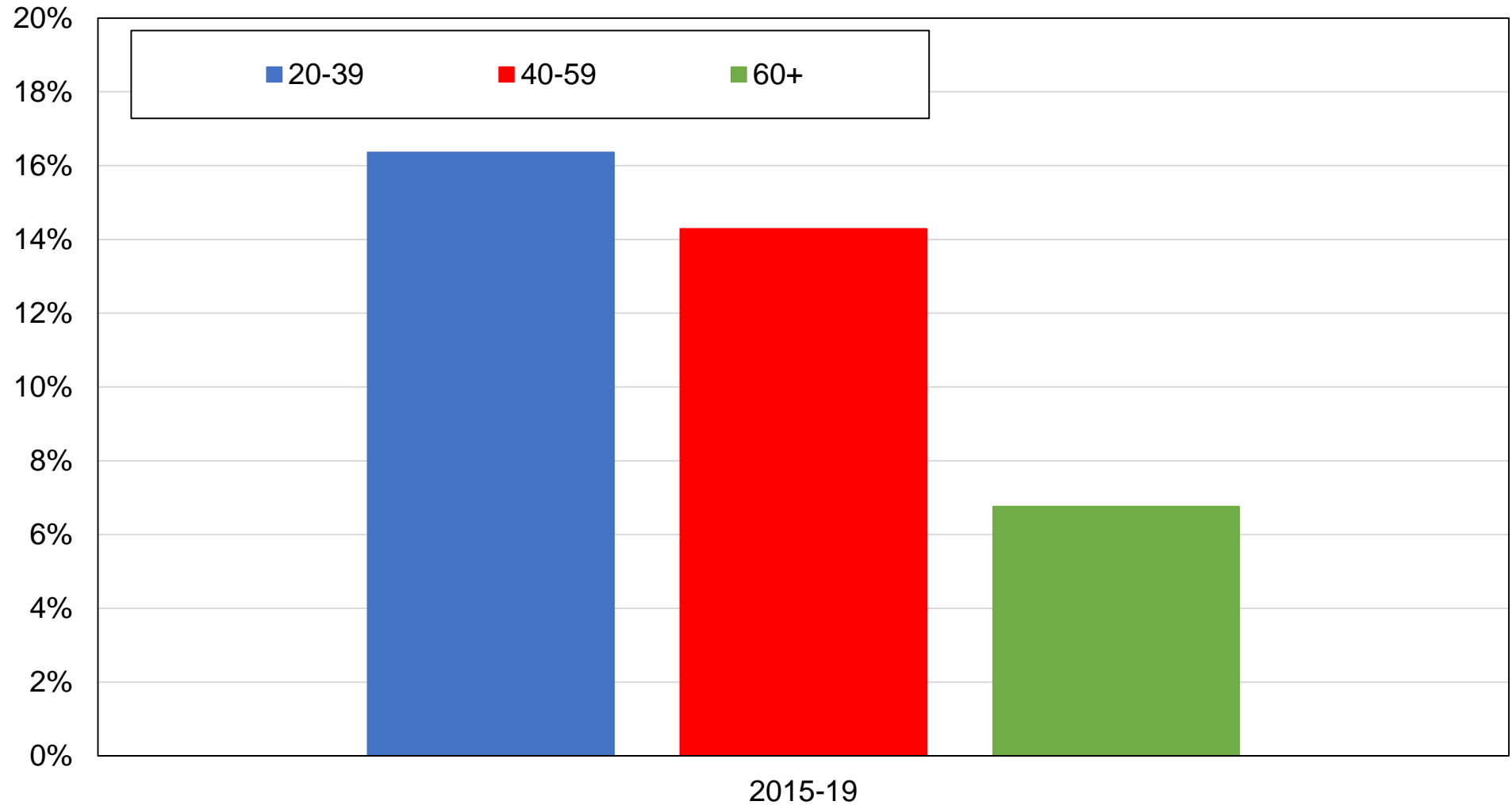

Source : calculs des auteurs à partir d'enquêtes espagnoles.

Note : le graphique montre la part des voix obtenue par Ciudadanos par tranche d'âge.

Graphique BC25 - Vote PP par niveau de diplôme

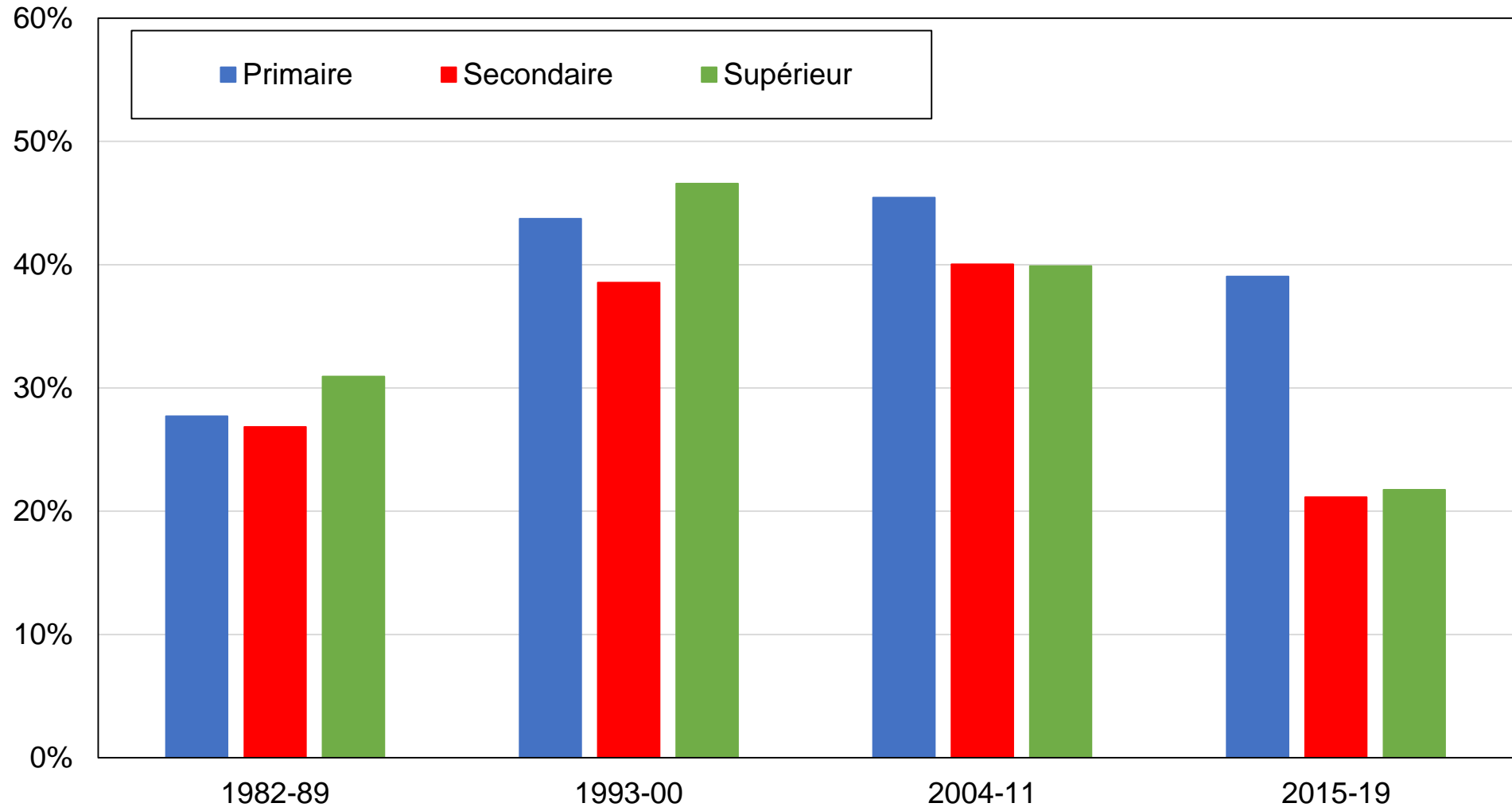

Source : calculs des auteurs à partir d'enquêtes espagnoles.

Note : le graphique montre la part des voix obtenue par le Parti populaire (PP) par niveau de diplôme.

Graphique BC26 - Vote PP par groupe d'éducation

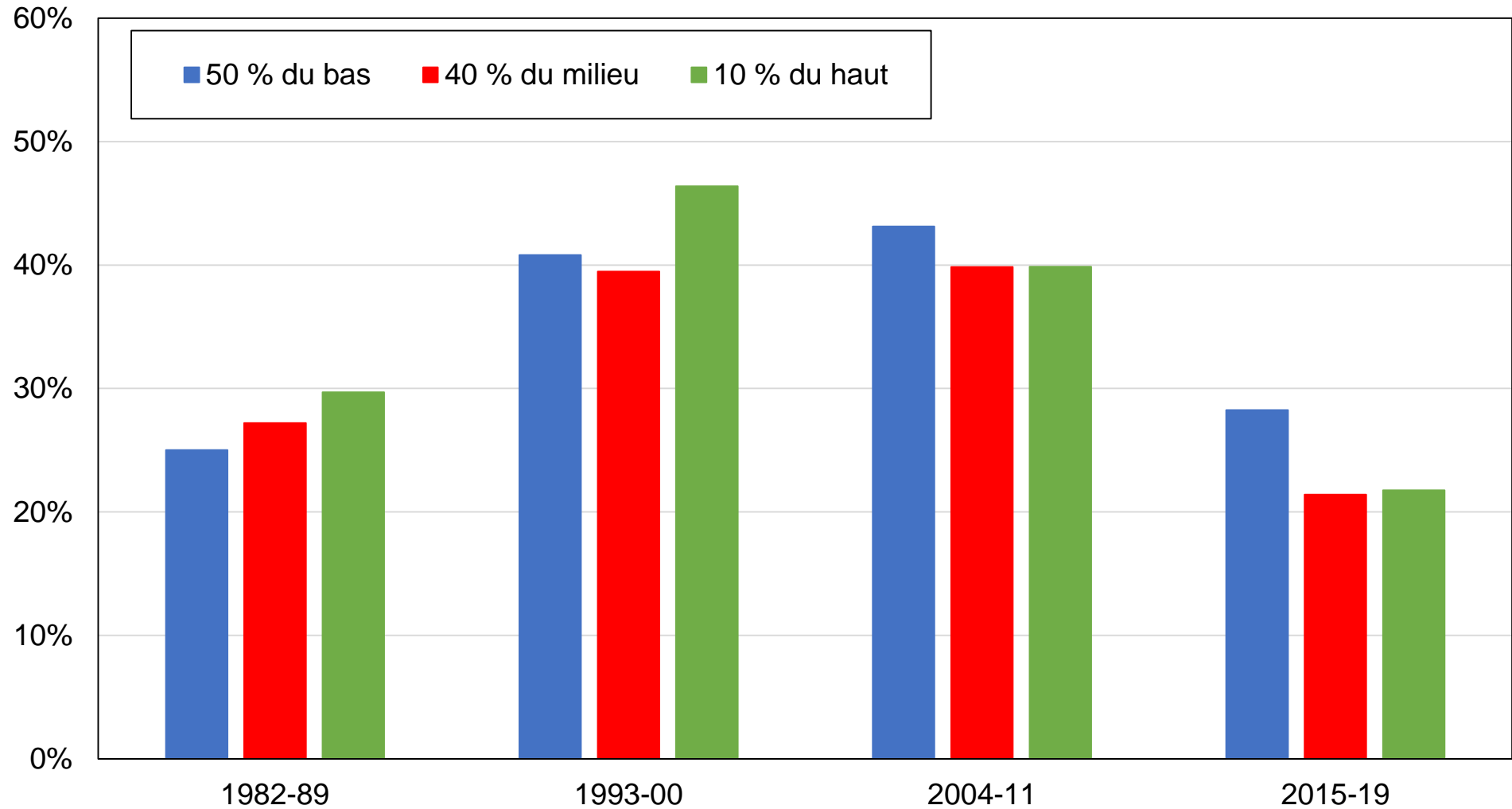

Source : calculs des auteurs à partir d'enquêtes espagnoles.

Note : le graphique montre la part des voix obtenue par le Parti populaire (PP) par groupe d'éducation.

Graphique BC27 - Vote PP par groupe de revenu

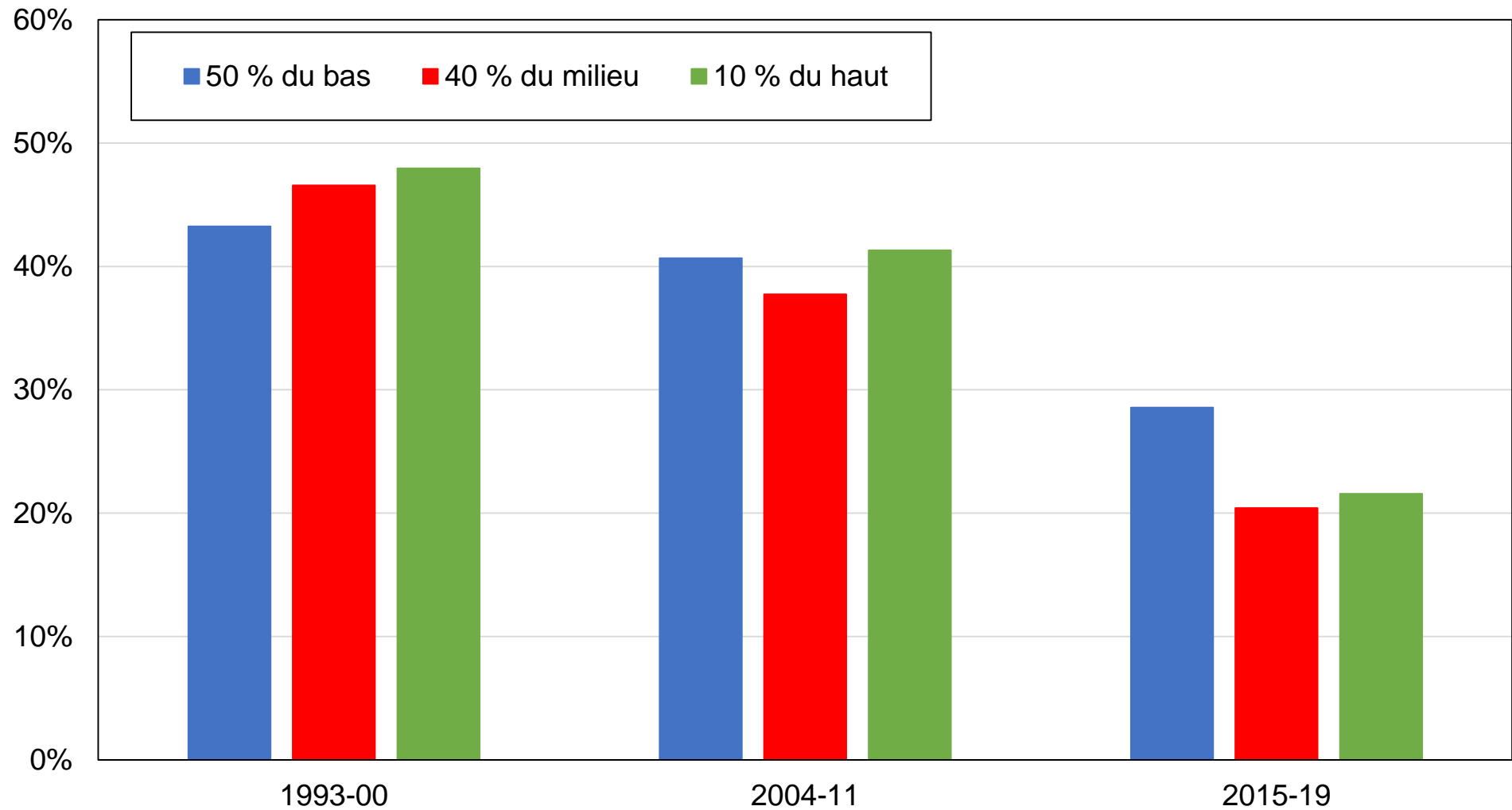

Source : calculs des auteurs à partir d'enquêtes espagnoles.

Note : le graphique montre la part des voix obtenue par le Parti populaire (PP) par groupe de revenu.

Graphique BC28 - Vote PP par appartenance religieuse

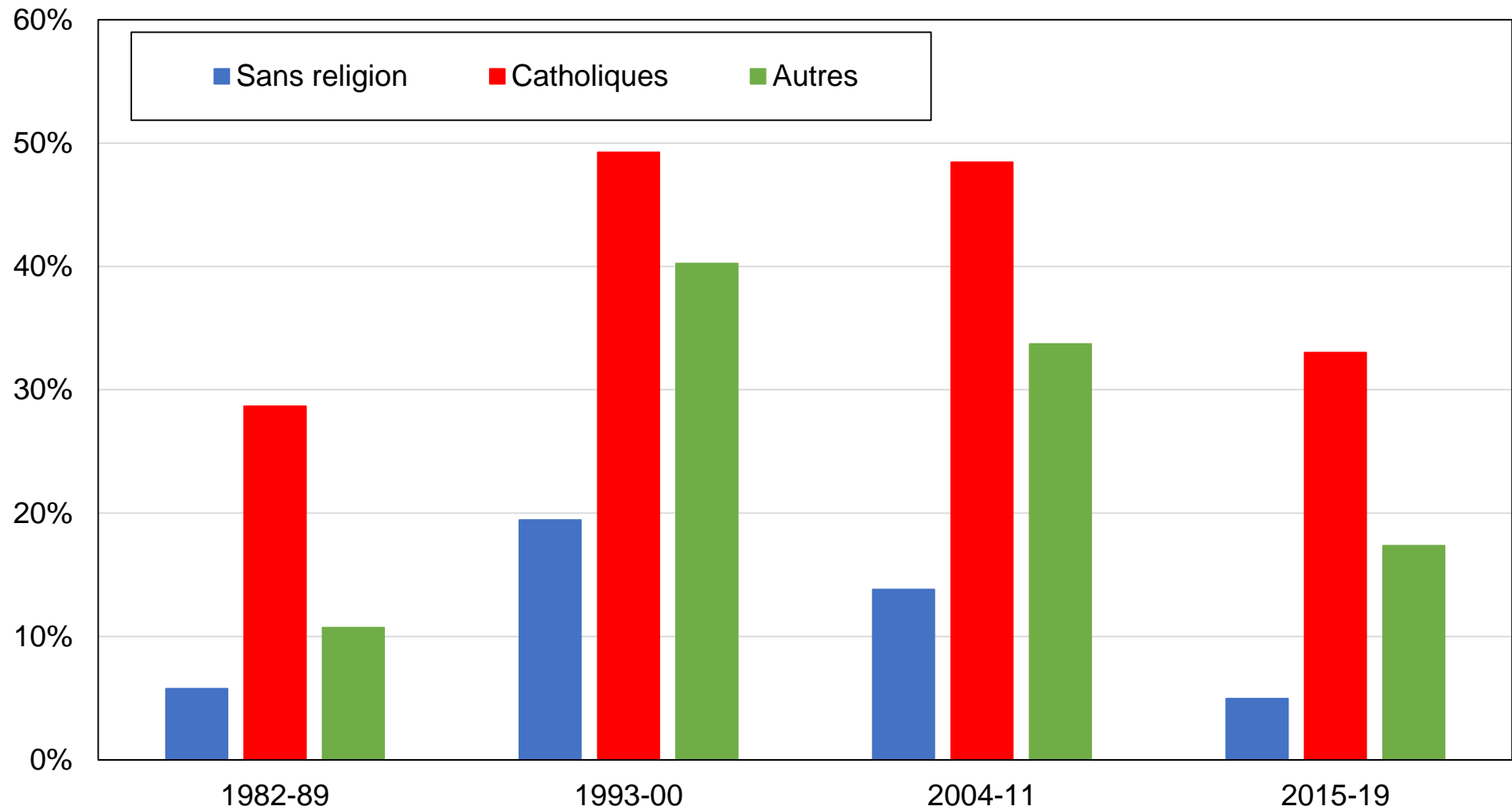

Source : calculs des auteurs à partir d'enquêtes espagnoles.

Note : le graphique montre la part des voix obtenue par le Parti populaire (PP) par appartenance religieuse.

Graphique BC29 - Vote PP par genre

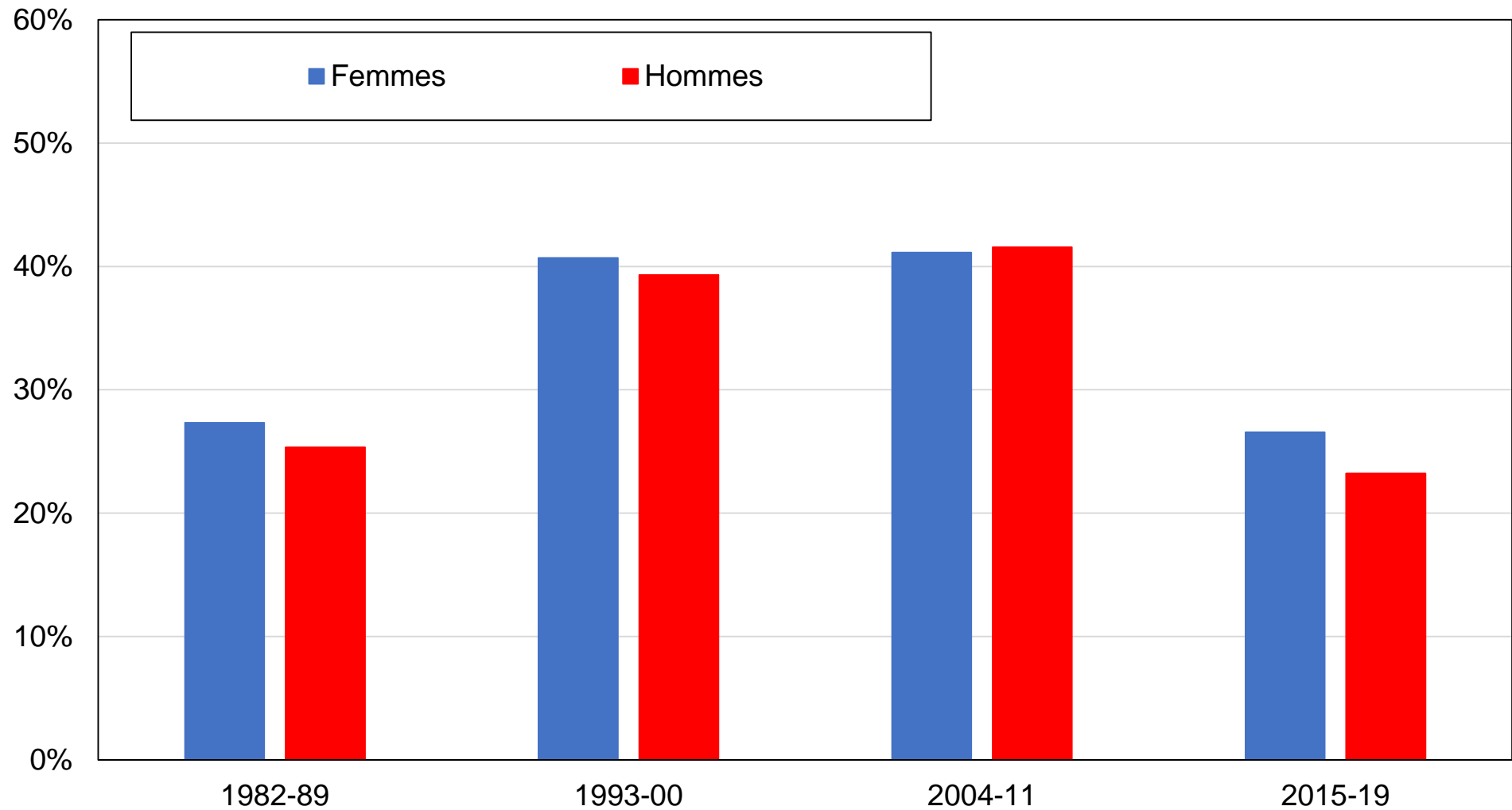

Source : calculs des auteurs à partir d'enquêtes espagnoles.

Note : le graphique montre la part des voix obtenue par le Parti populaire (PP) par genre.

Graphique BC30 - Vote PP par appartenance syndicale

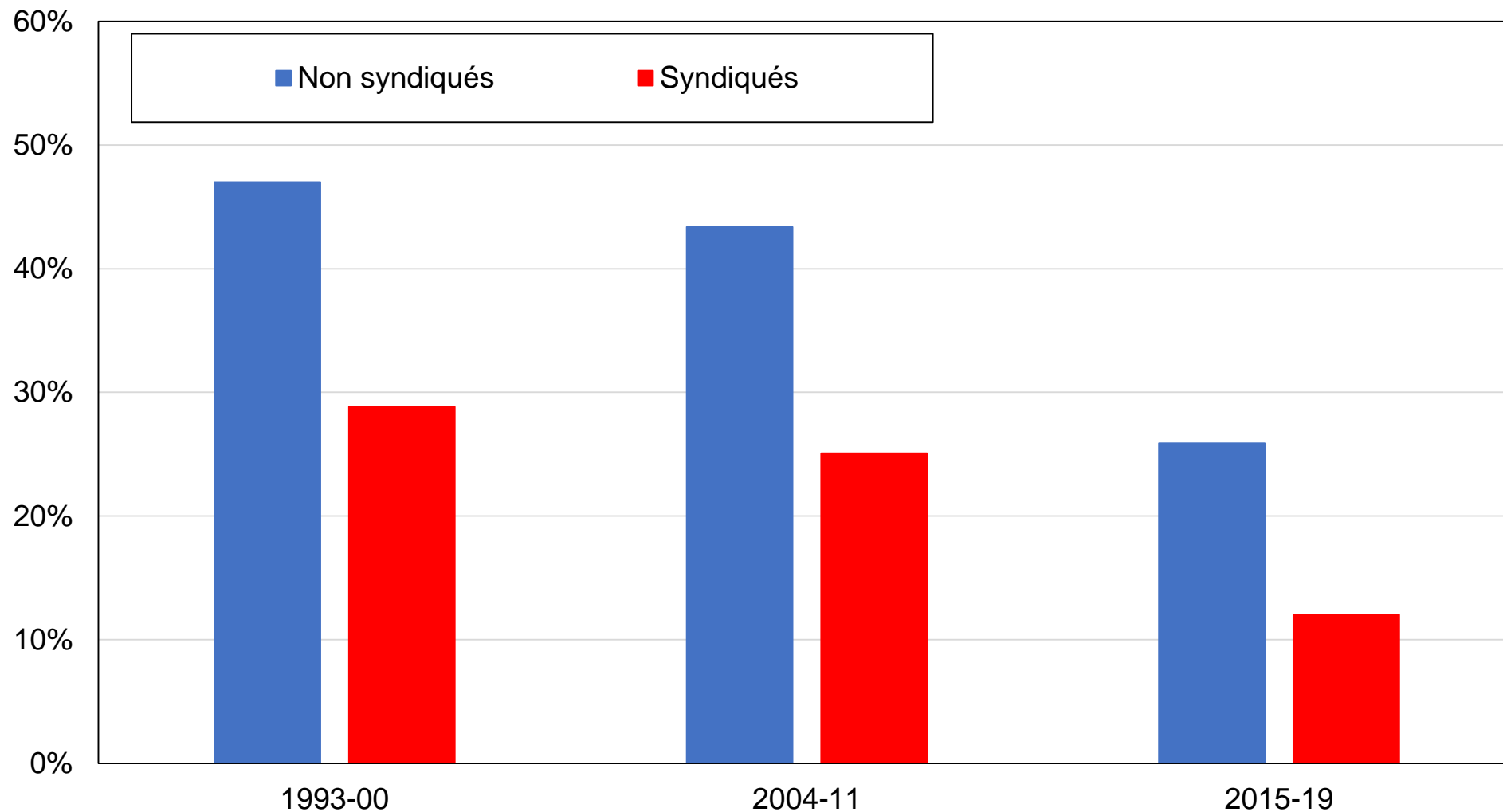

Source : calculs des auteurs à partir d'enquêtes espagnoles.

Note : le graphique montre la part des voix obtenue par le Parti populaire (PP) par appartenance syndicale.

Graphique BC31 - Vote PP par tranche d'âge

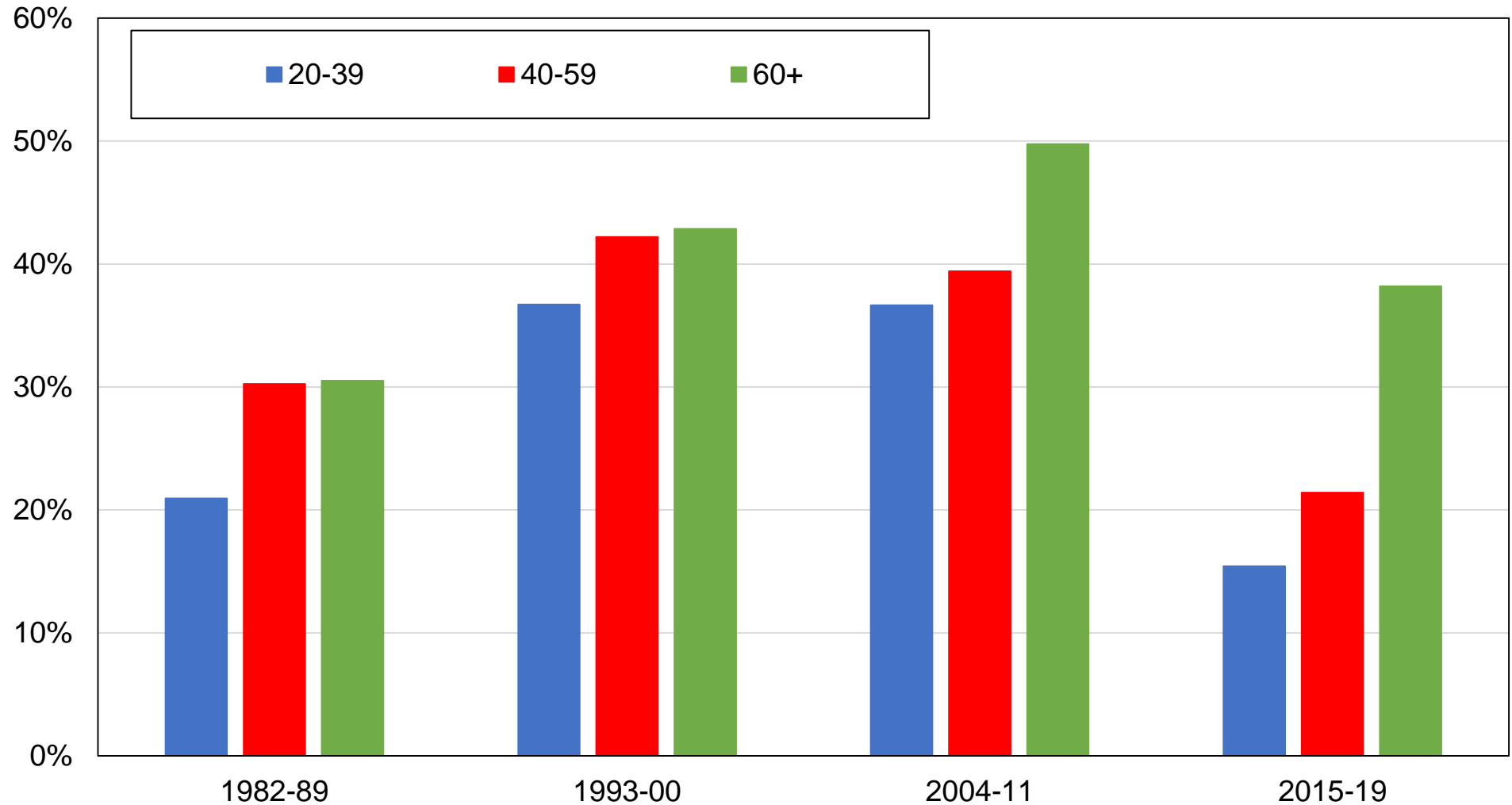

Source : calculs des auteurs à partir d'enquêtes espagnoles.

Note : le graphique montre la part des voix obtenue par le Parti populaire (PP) par tranche d'âge.

Graphique BC32 - Vote VOX par niveau de diplôme

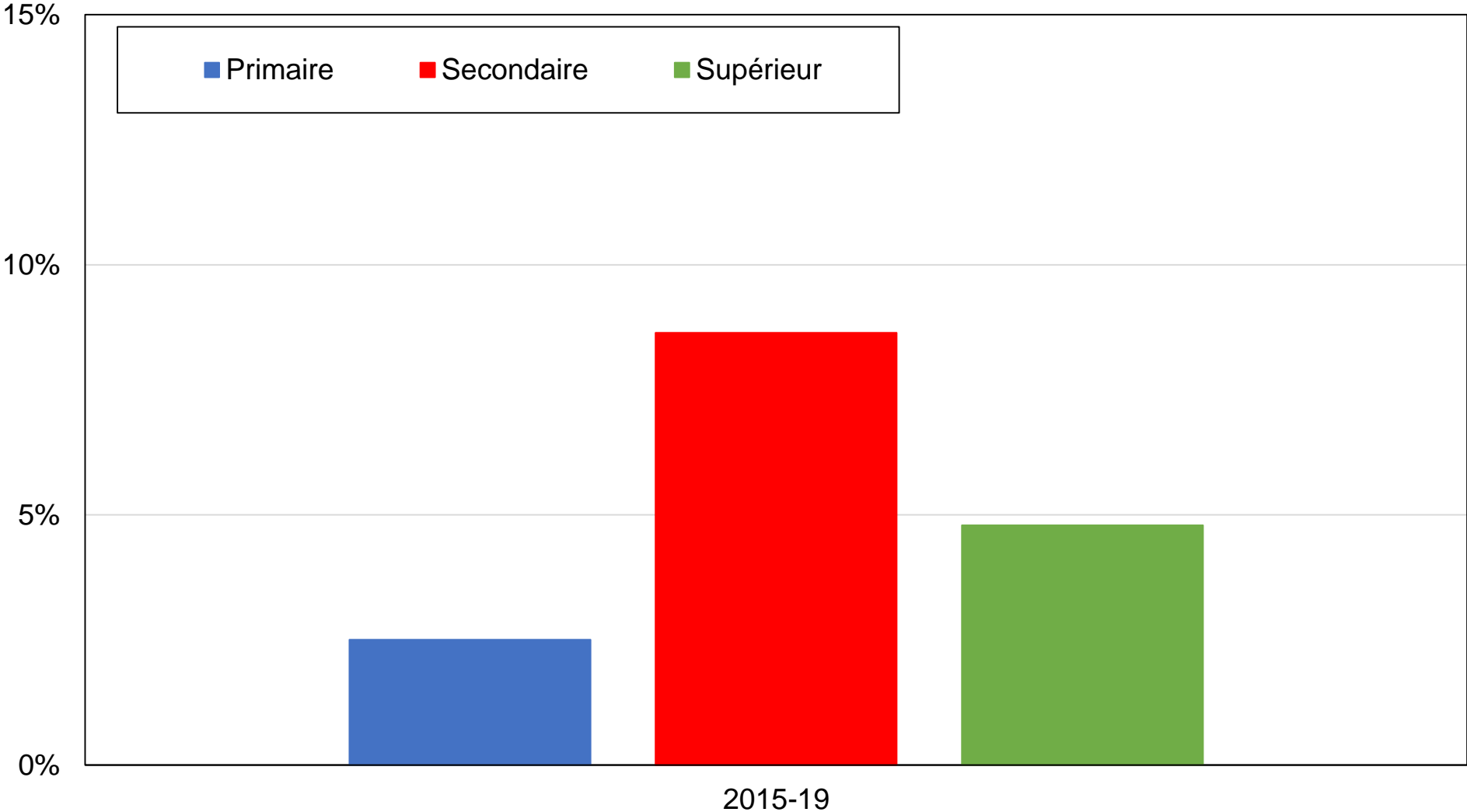

Source : calculs des auteurs à partir d'enquêtes espagnoles.

Note : le graphique montre la part des voix obtenue par VOX par niveau de diplôme.

Graphique BC33 - Vote VOX par groupe d'éducation

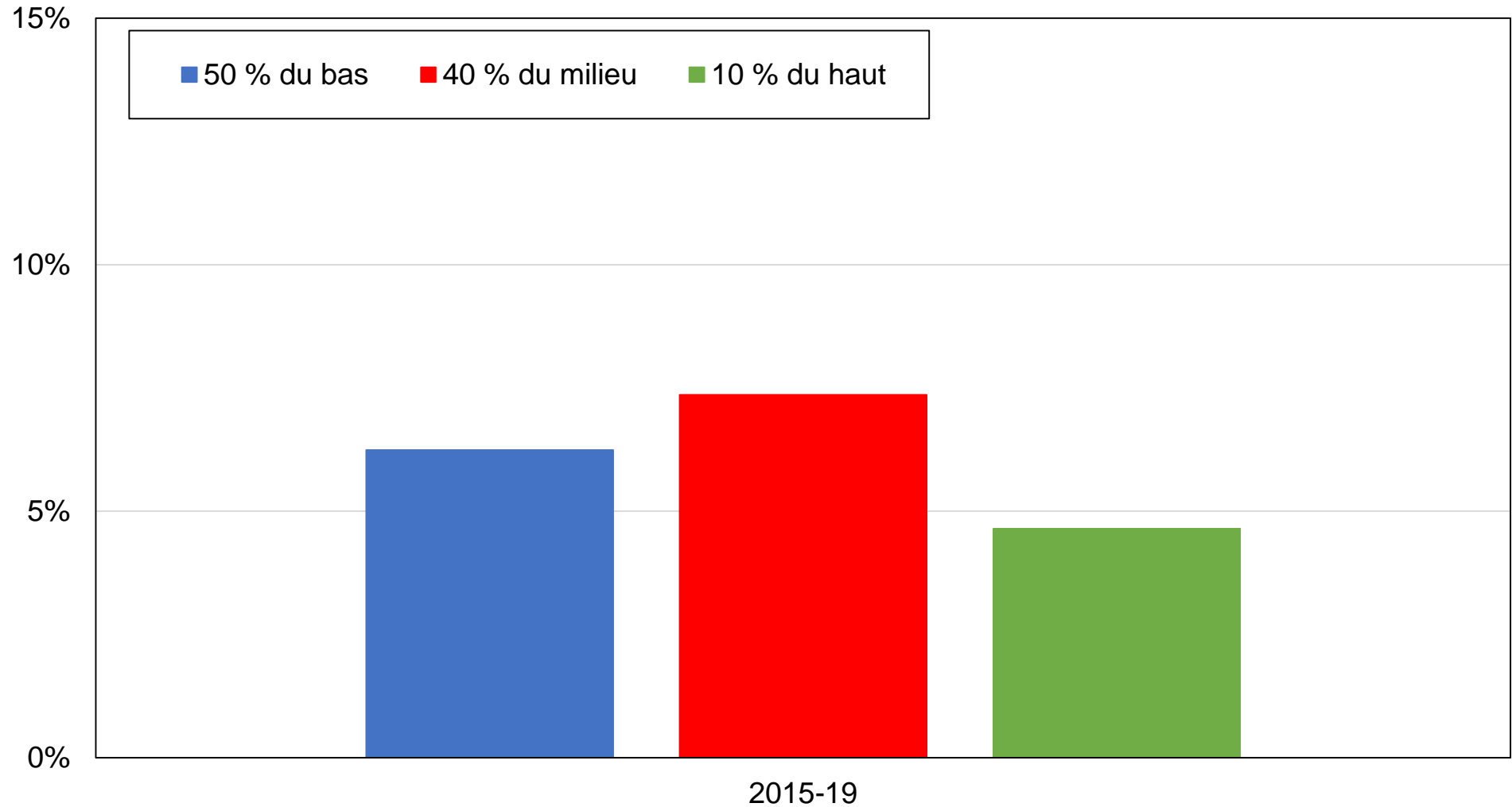

Source : calculs des auteurs à partir d'enquêtes espagnoles.

Note : le graphique montre la part des voix obtenue par VOX par groupe d'éducation.

Graphique BC34 - Vote VOX par niveau de diplôme, 2019

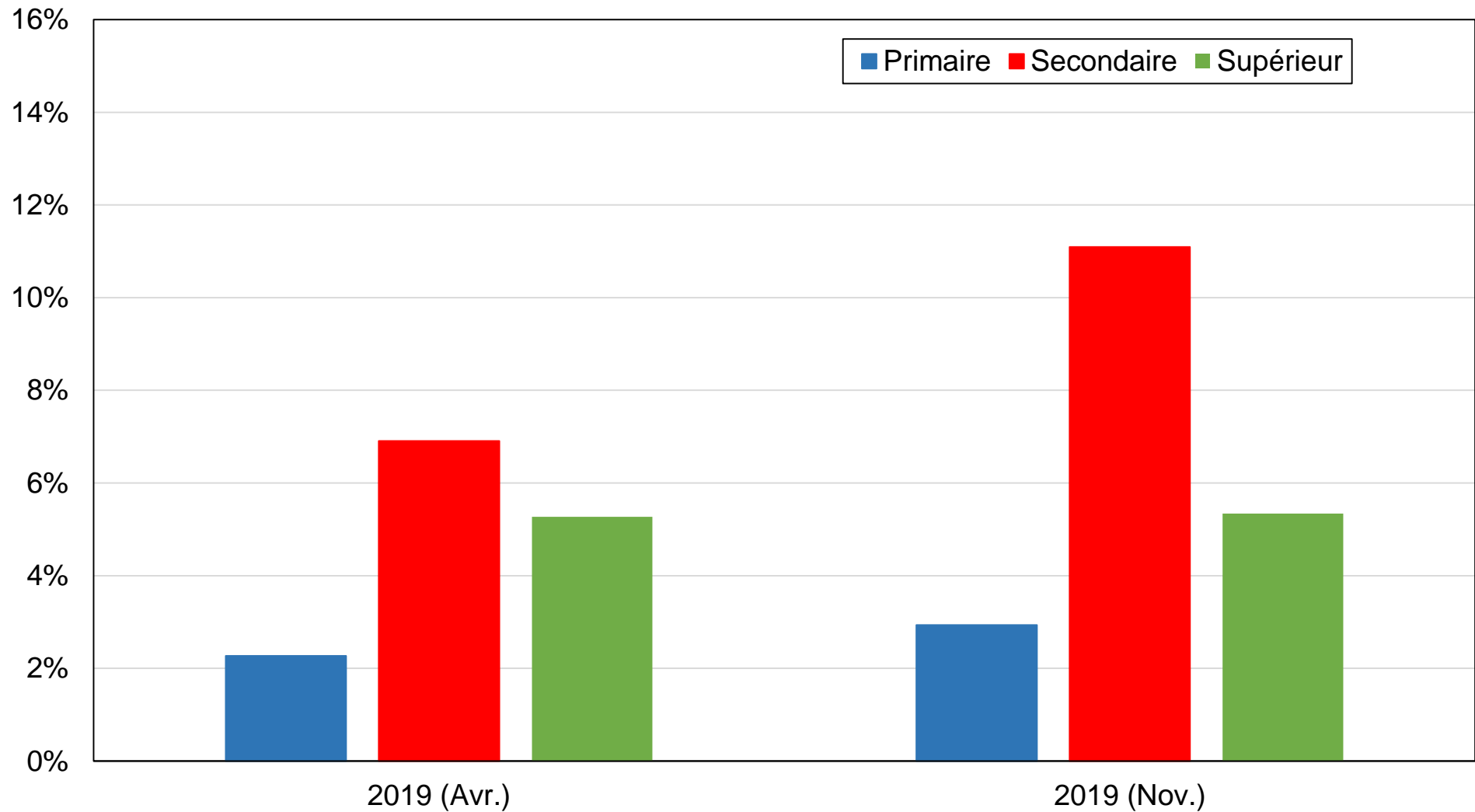

Source : calculs des auteurs à partir d'enquêtes espagnoles 1979-2016.

Note : le graphique montre la part des voix obtenue par VOX par niveau de diplôme.

Graphique BC35 - Vote VOX par groupe de revenu

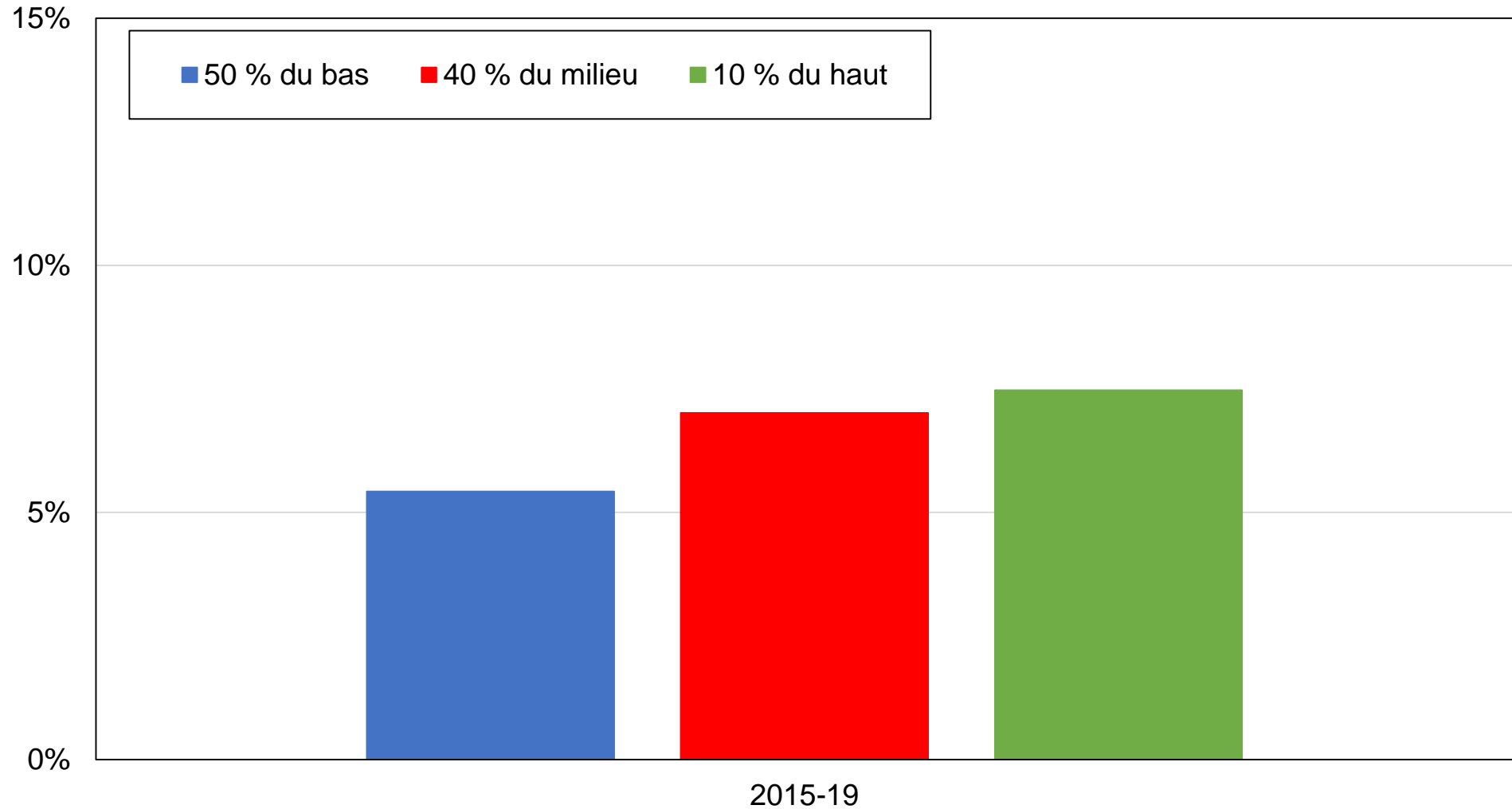

Source : calculs des auteurs à partir d'enquêtes espagnoles.

Note : le graphique montre la part des voix obtenue par VOX par groupe de revenu.

Graphique BC36 - Vote VOX par groupe de revenu, 2019

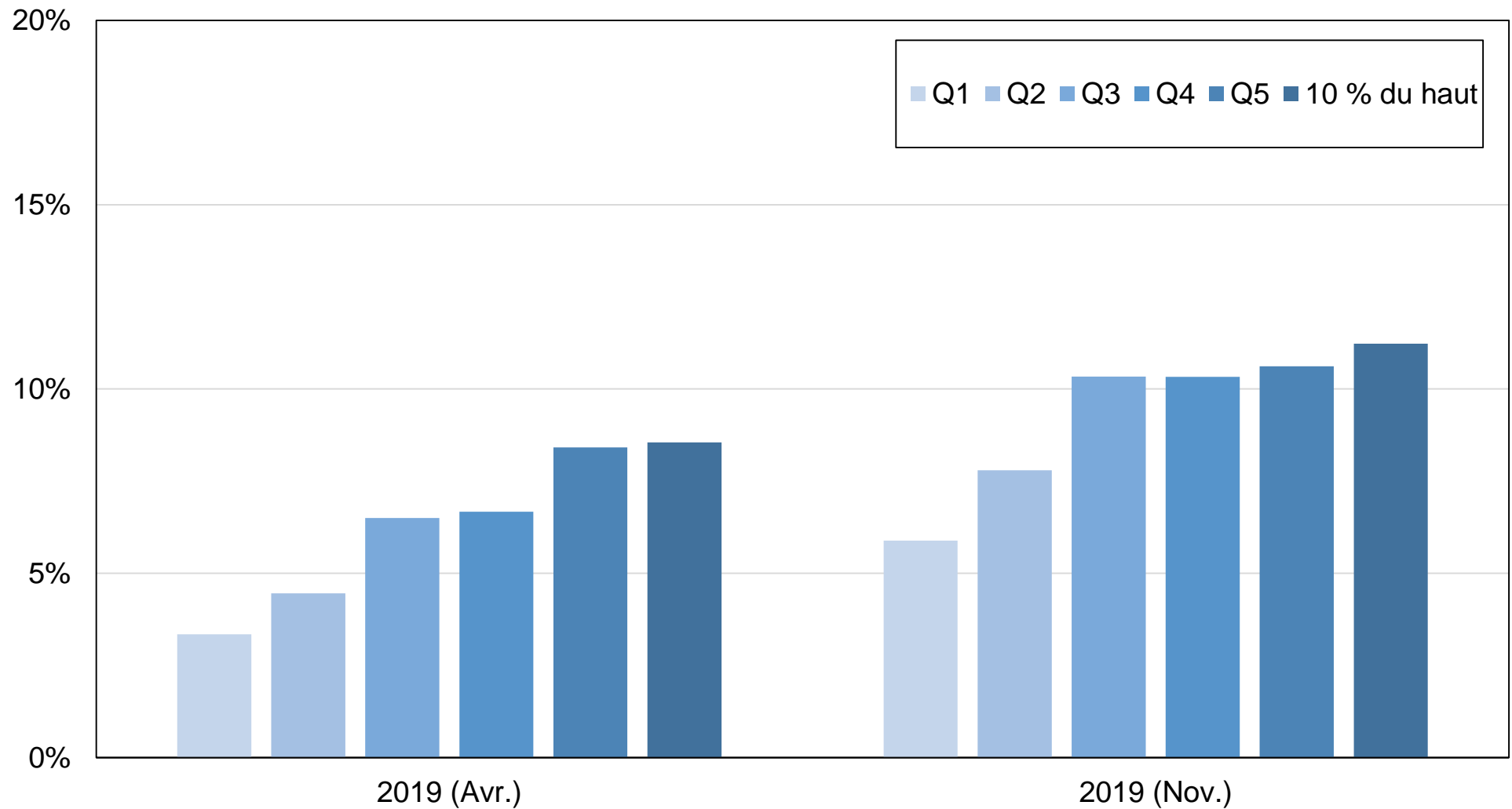

Source : calculs des auteurs à partir d'enquêtes espagnoles.

Note : le graphique montre la part des voix obtenue par VOX par groupe de revenu.

Graphique BC37 - Vote VOX par appartenance religieuse

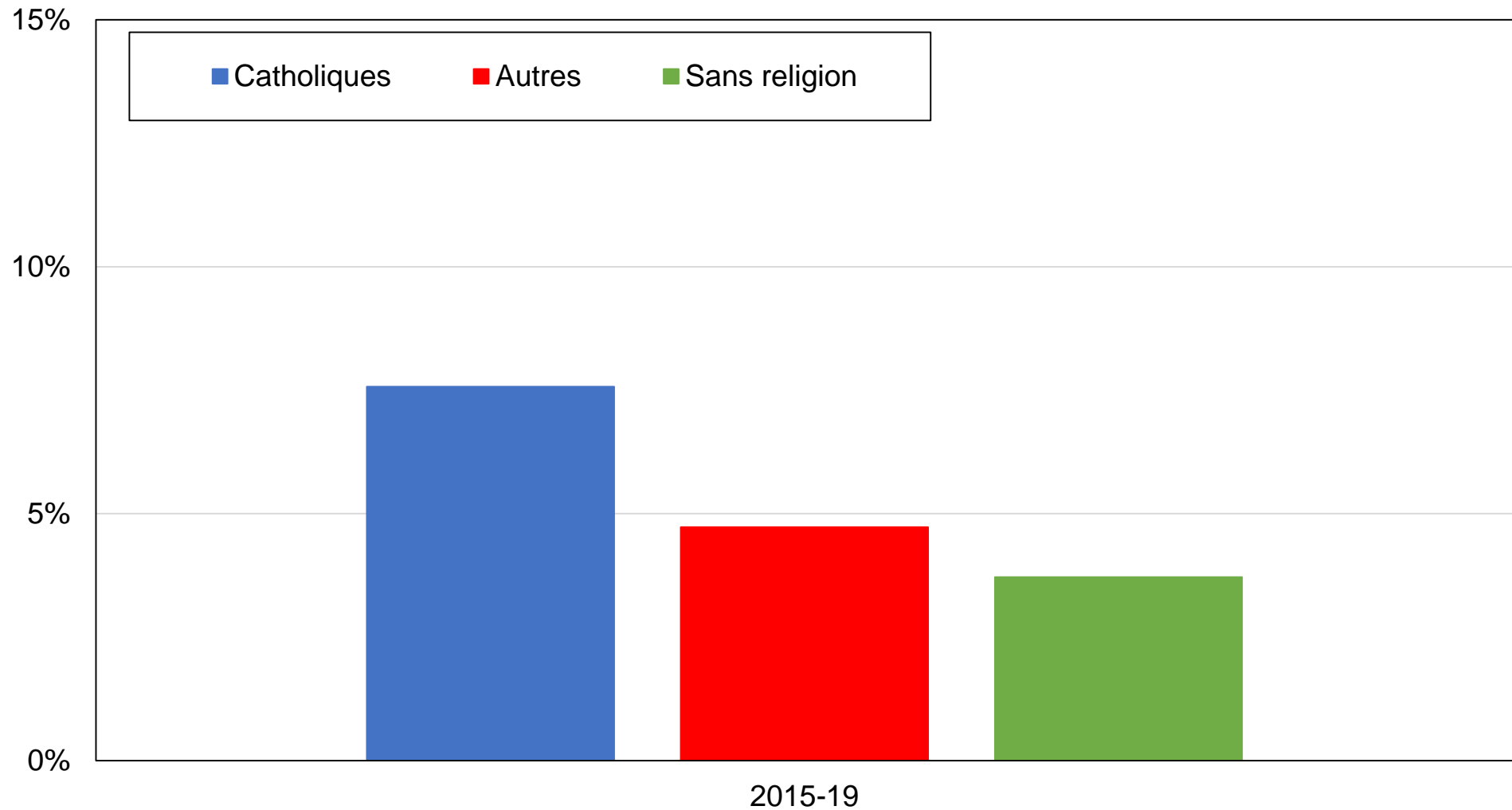

Source : calculs des auteurs à partir d'enquêtes espagnoles.

Note : le graphique montre la part des voix obtenue par VOX par appartenance religieuse.

Graphique BC38 - Vote VOX par genre

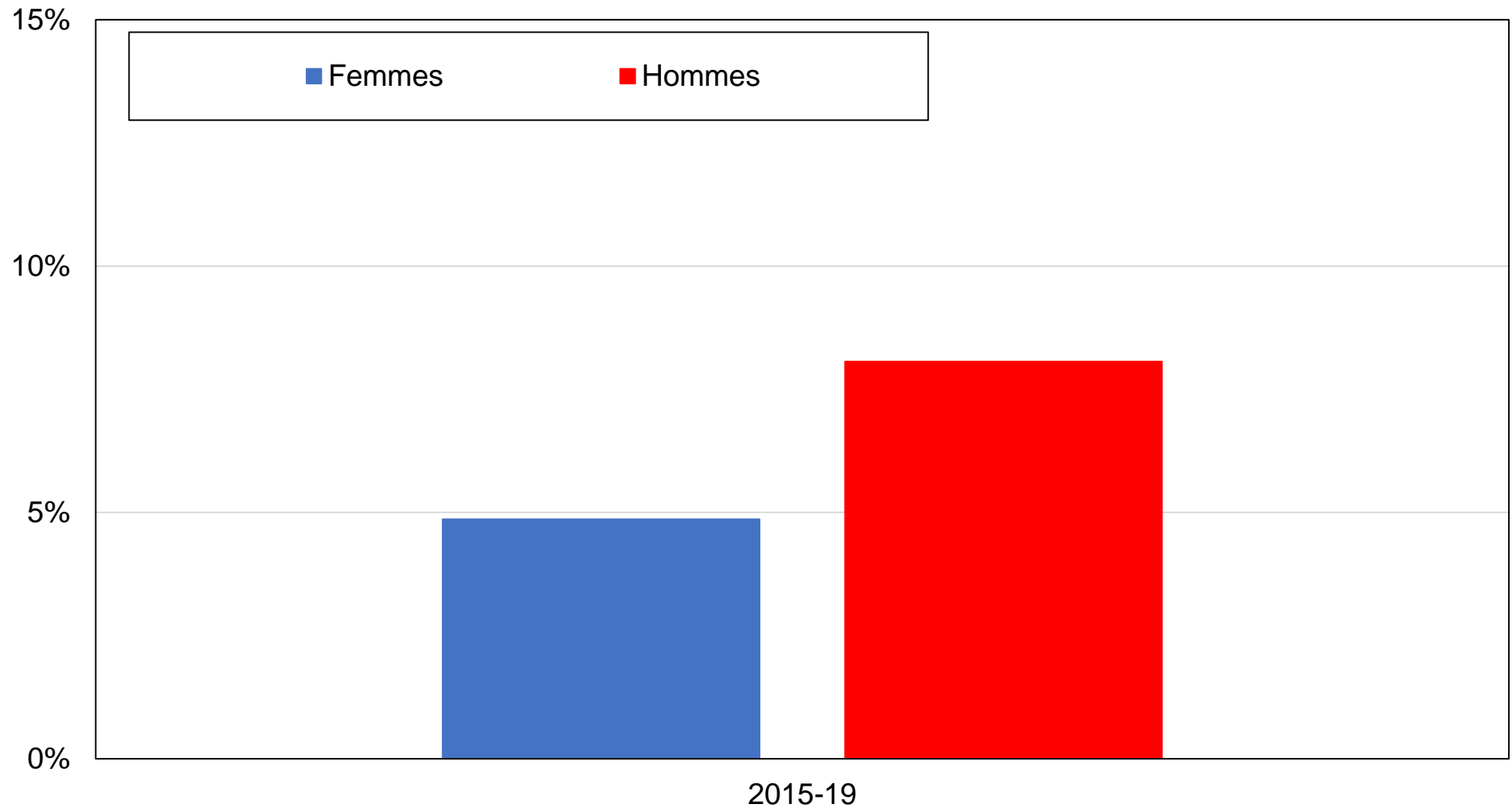

Source : calculs des auteurs à partir d'enquêtes espagnoles.

Note : le graphique montre la part des voix obtenue par VOX par genre.

Graphique BC39 - Vote VOX par appartenance syndicale

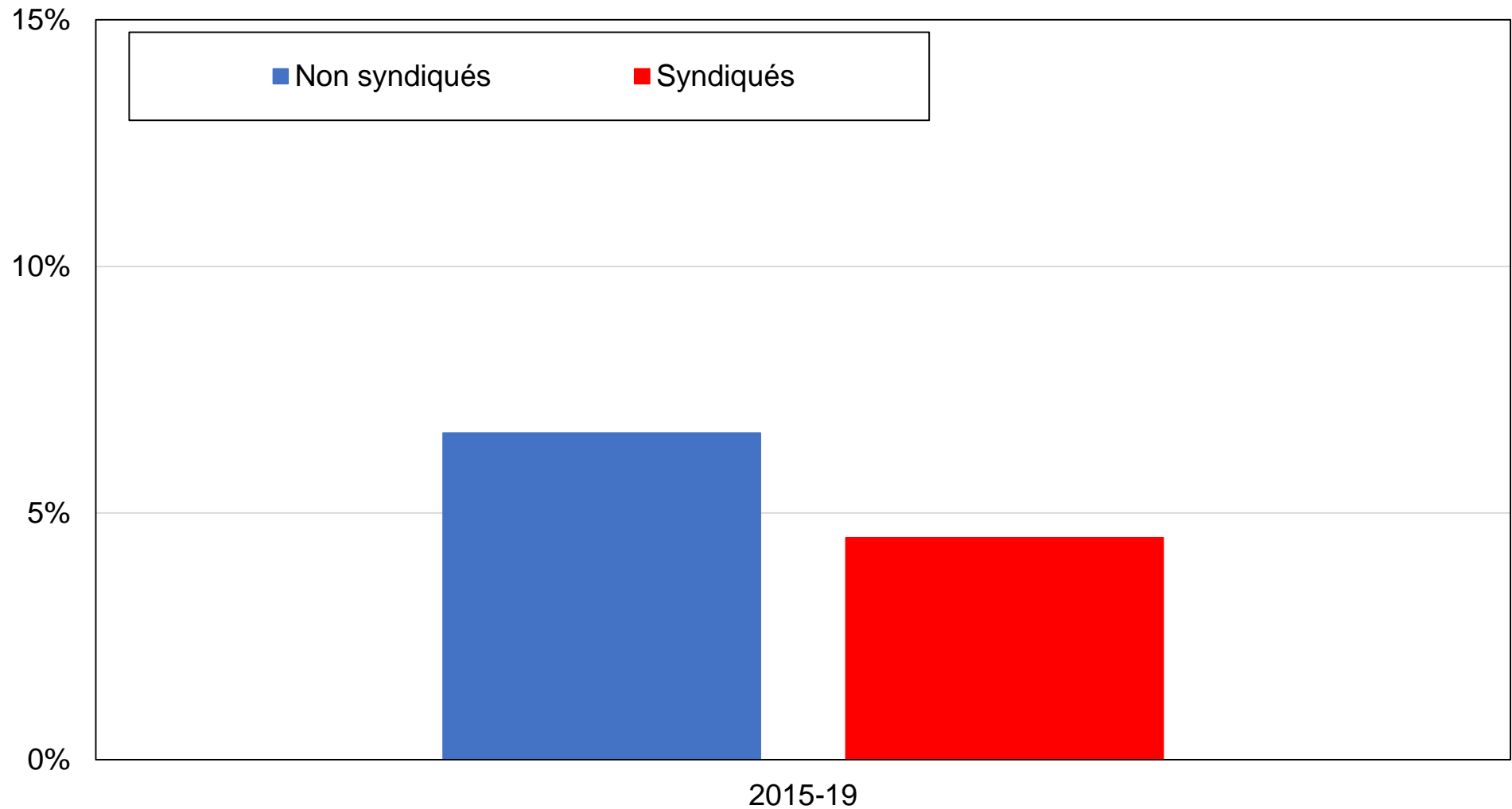

Source : calculs des auteurs à partir d'enquêtes espagnoles.

Note : le graphique montre la part des voix obtenue par VOX par appartenance syndicale.

Graphique BC40 - Vote VOX par tranche d'âge

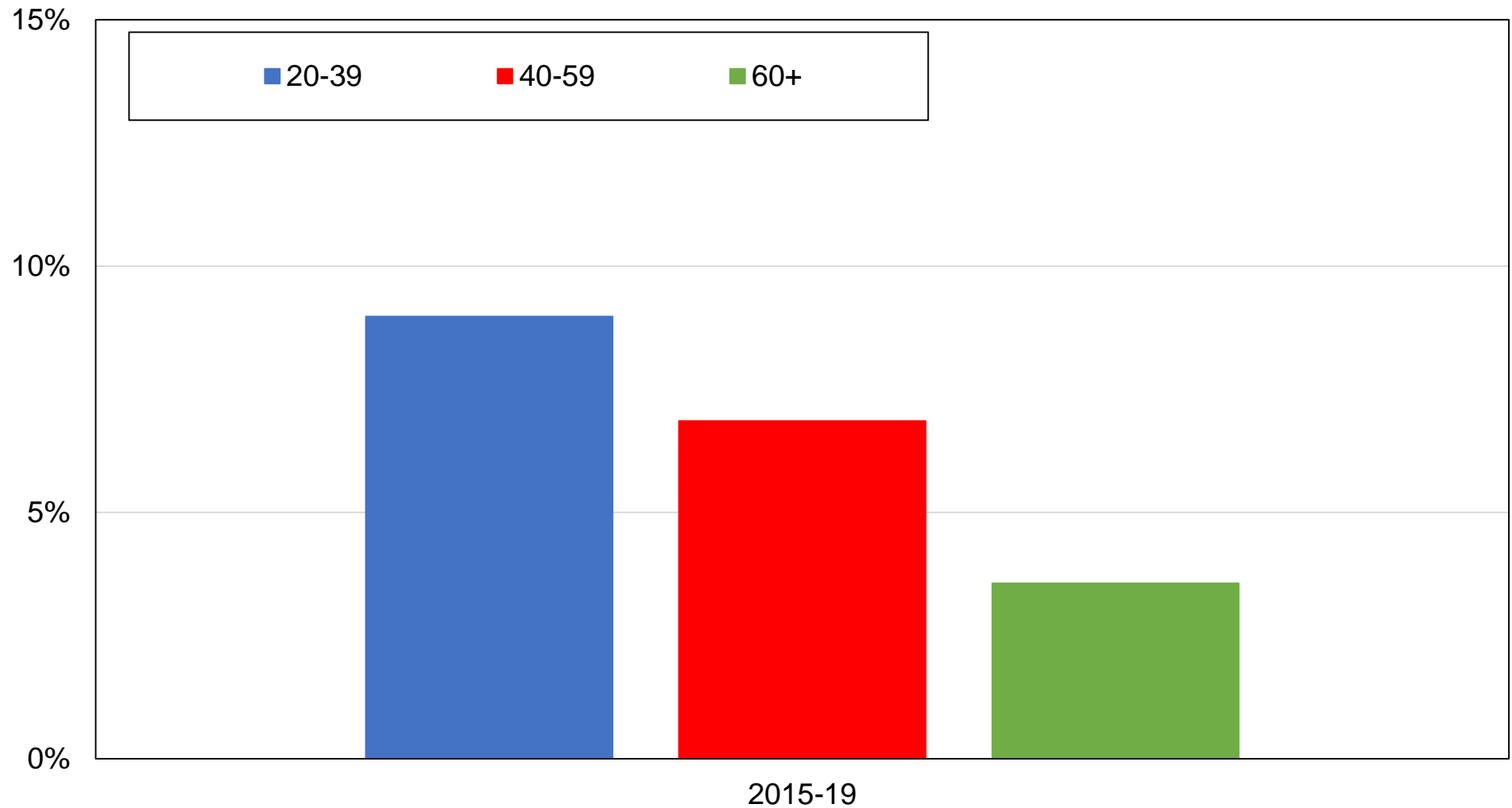

Source : calculs des auteurs à partir d'enquêtes espagnoles.

Note : le graphique montre la part des voix obtenue par VOX par tranche d'âge.

Graphique BC41 - Vote VOX par tranche d'âge, 2019

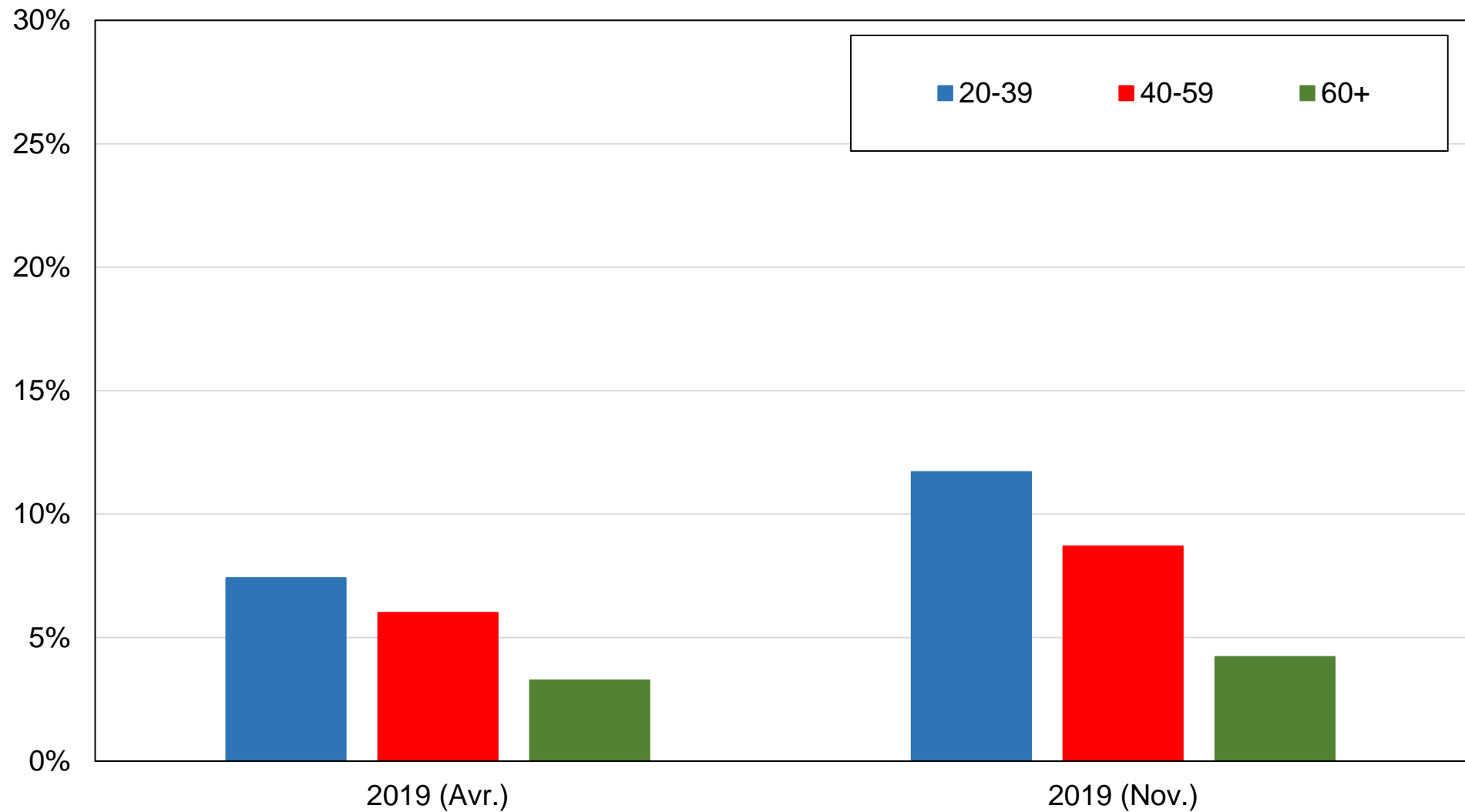

Source : calculs des auteurs à partir d'enquêtes espagnoles 1979-2019.

Note : le graphique montre la part des voix obtenue par VOX par tranche d'âge.

Graphique BC42 - Clivages liés au diplôme

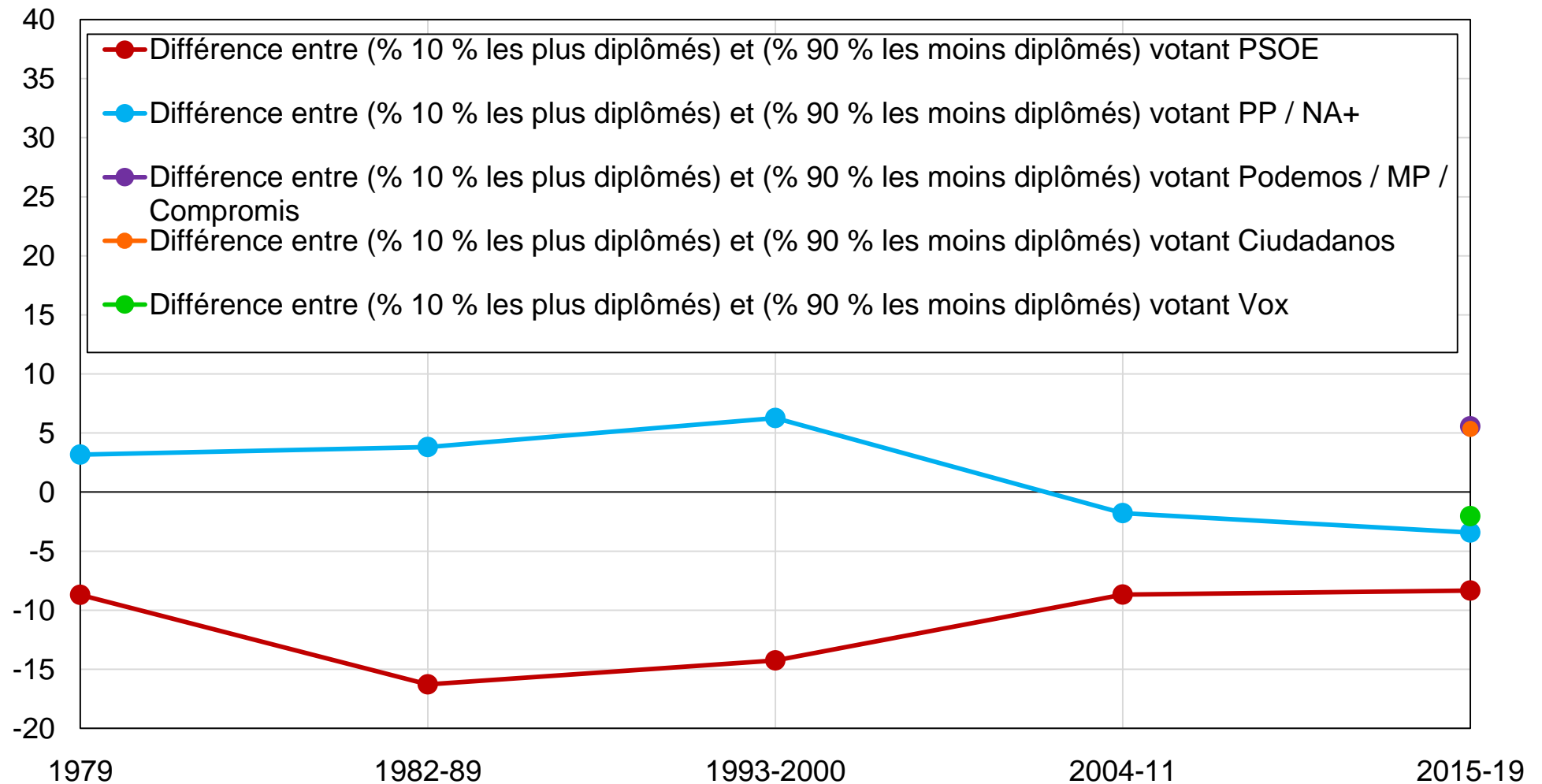

Source : calculs des auteurs à partir d'enquêtes espagnoles.

Note : le graphique montre le soutien relatif des électeurs les plus diplômés aux partis PSOE, PP, Podemos, Ciudadanos et Vox.

Graphique BC43 - Clivages liés au diplôme, après contrôles

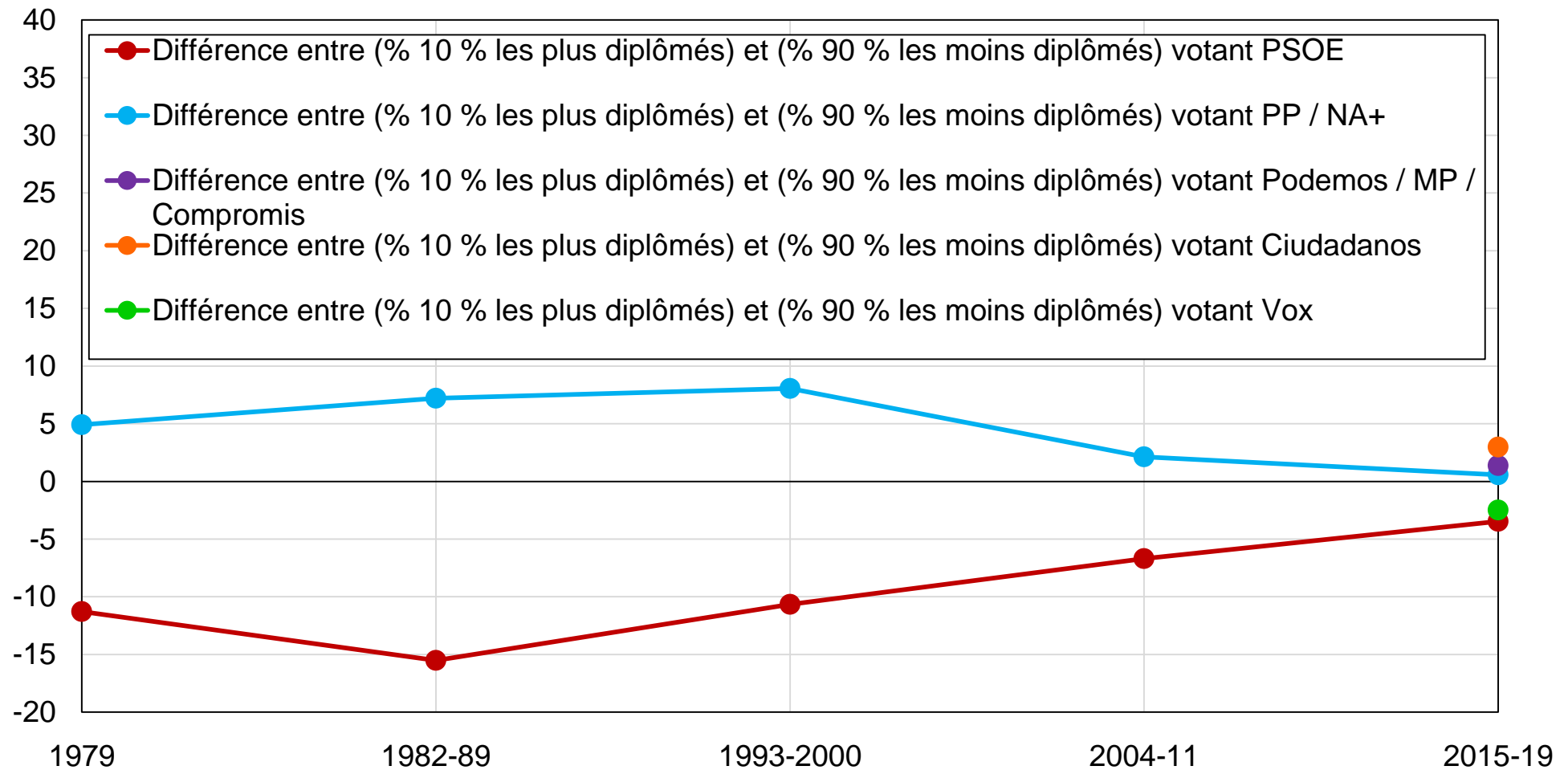

Source : calculs des auteurs à partir d'enquêtes espagnoles.

Note : le graphique montre le soutien relatif des électeurs les plus diplômés aux partis PSOE, PP, Podemos, Ciudadanos et VOX, après contrôles pour âge, genre, situation d'emploi, statut marital, religion, région, religiosité, type d'emploi, syndicalisation, rural/urbain et secteur d'emploi.

Graphique BC44 - Clivages liés au revenu

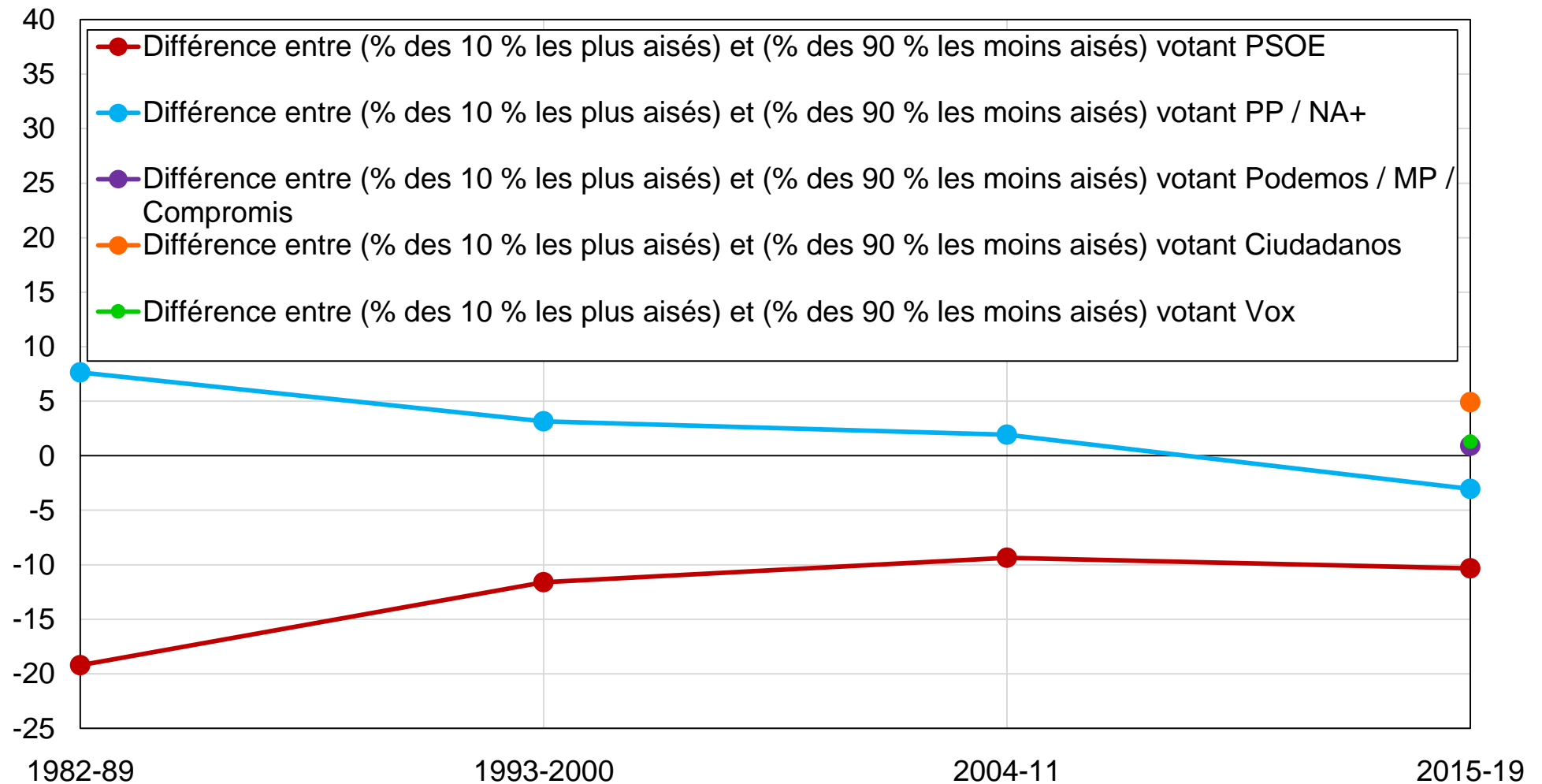

Source : calculs des auteurs à partir d'enquêtes espagnoles.

Note : le graphique montre le soutien relatif des électeurs les plus aisés aux partis PSOE, PP, Podemos, Ciudadanos et VOX.

Graphique BC45 - Clivages liés au revenu, après contrôles

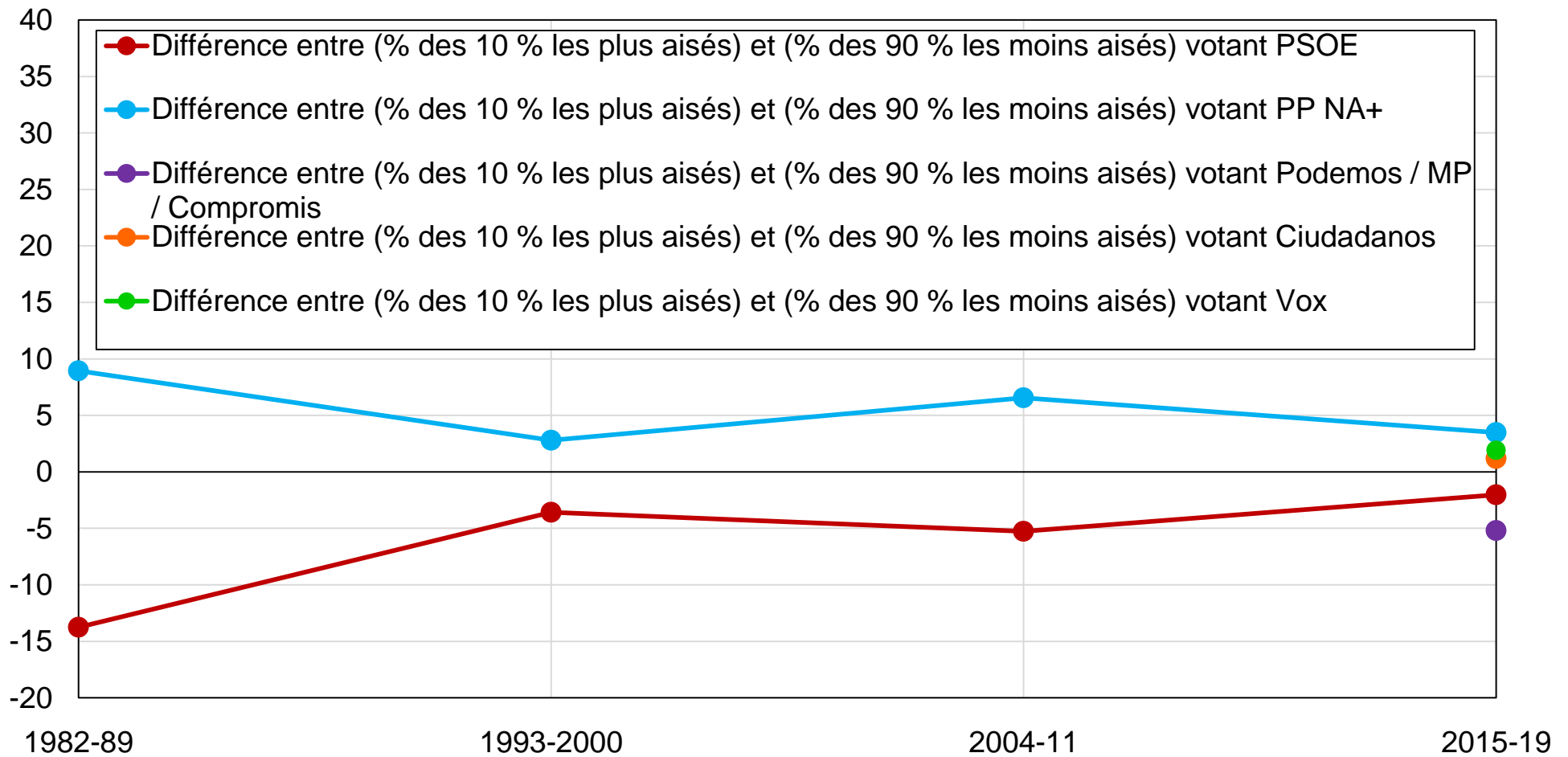

Source : calculs des auteurs à partir d'enquêtes espagnoles.

Note : le graphique montre le soutien relatif des électeurs les plus aisés aux partis PSOE, PP, Podemos, Ciudadanos et VOX, après contrôles pour âge, genre, situation d'emploi, statut marital, religion, région, religiosité, type d'emploi, syndicalisation, rural/urbain et secteur d'emploi.

Graphique BC46 - Structure du vote par groupe d'éducation, 2019

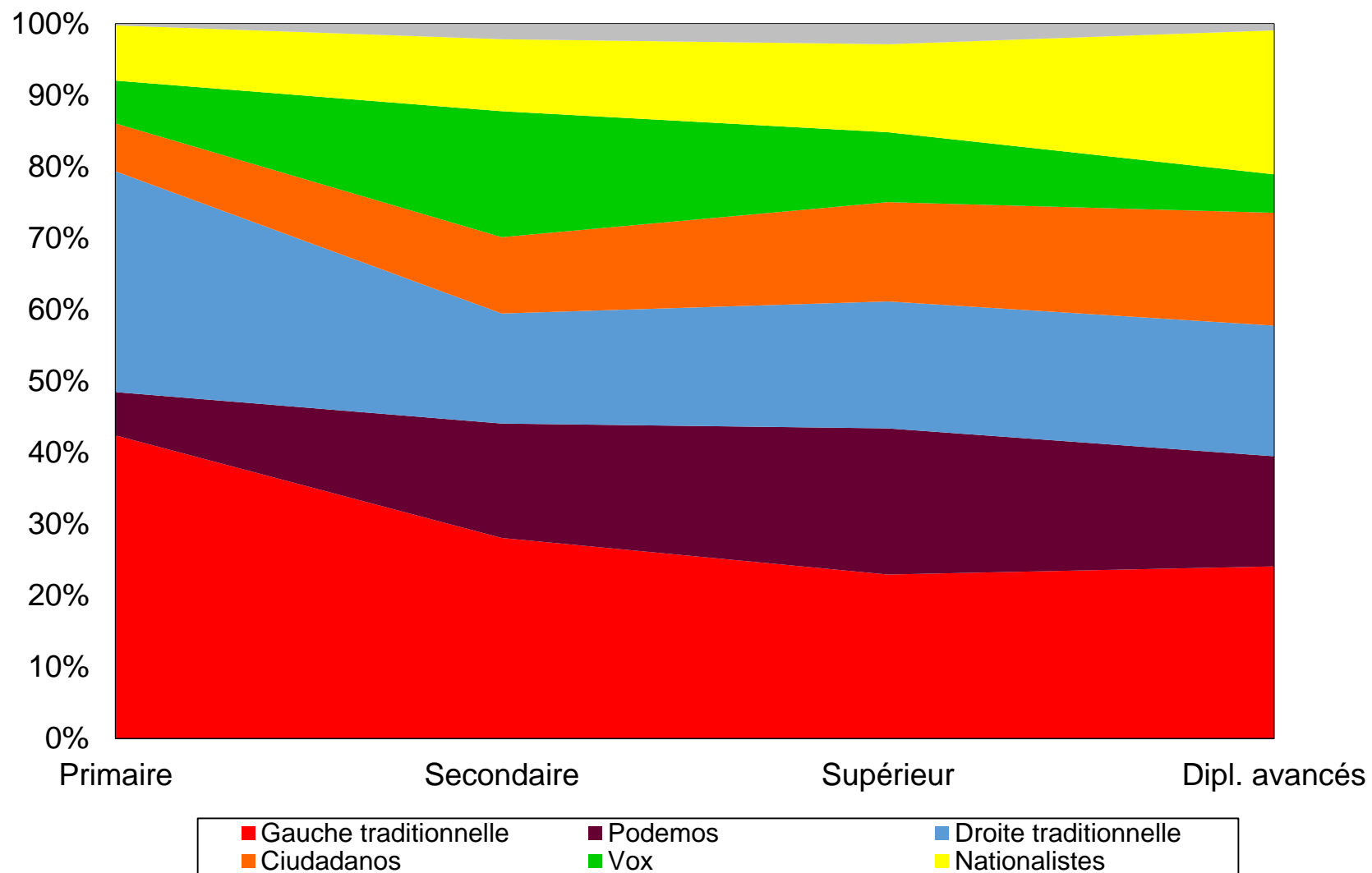

Source : calculs des auteurs à partir d'enquêtes espagnoles en 2019.

Graphique BC47 - Structure du vote par groupe de revenu, 2019

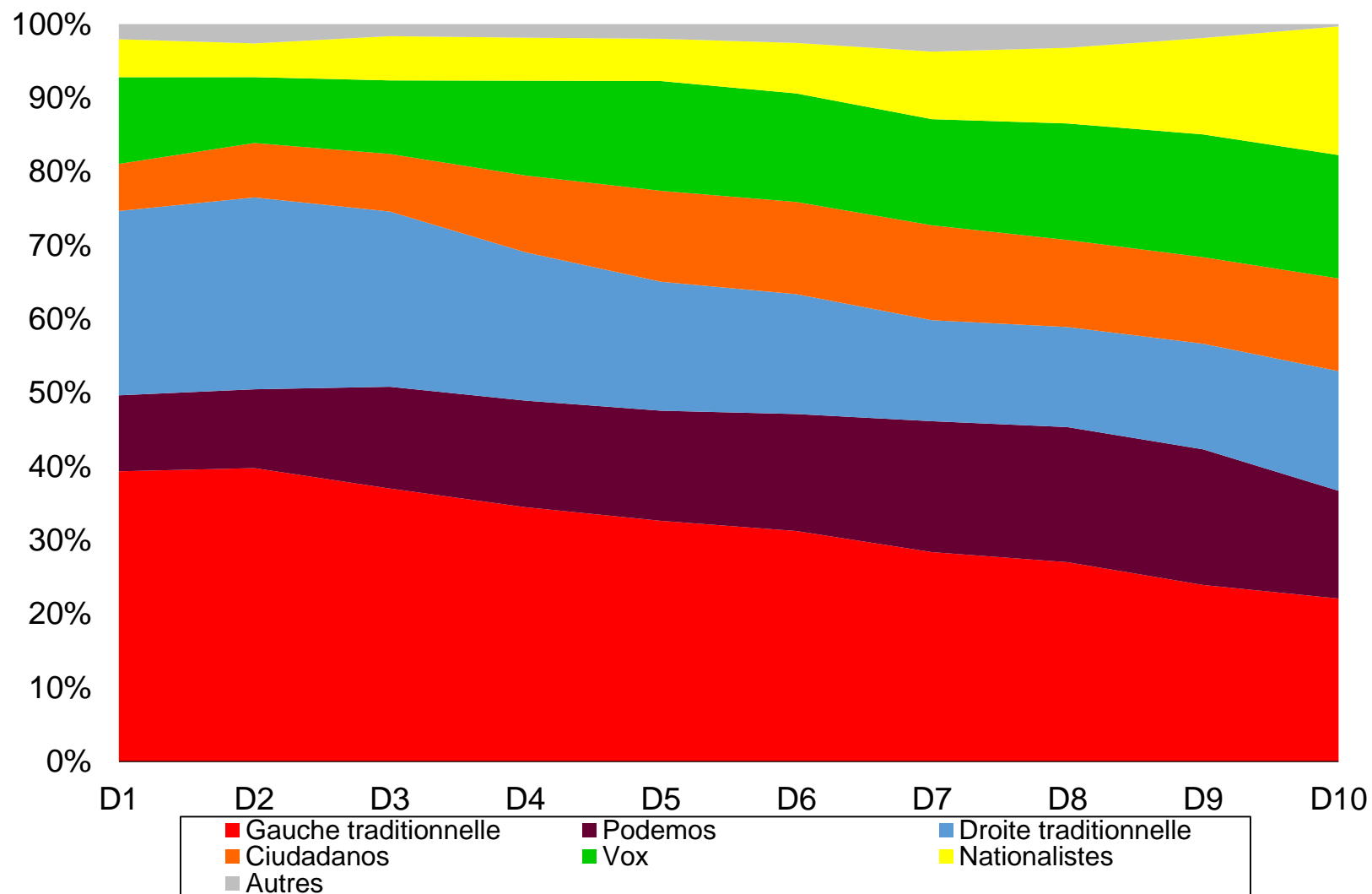

Source : calculs des auteurs à partir d'enquêtes espagnoles en 2019.

Graphique BC48 - Structure du vote par tranche d'âge, 2019

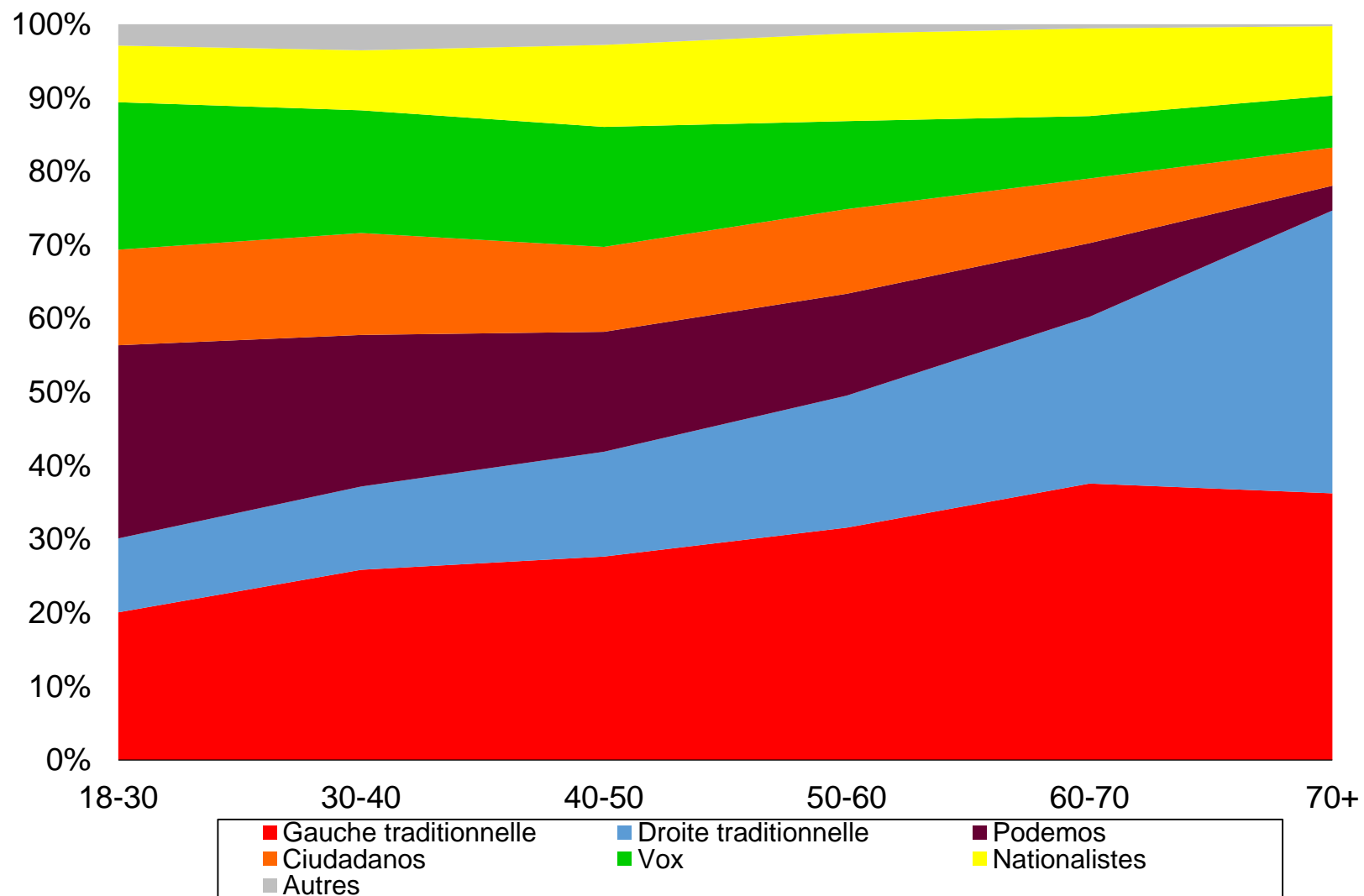

Source : calculs des auteurs à partir d'enquêtes espagnoles en 2019.

Graphique BC49 - Structure du vote par localisation rurale/urbaine, 2019

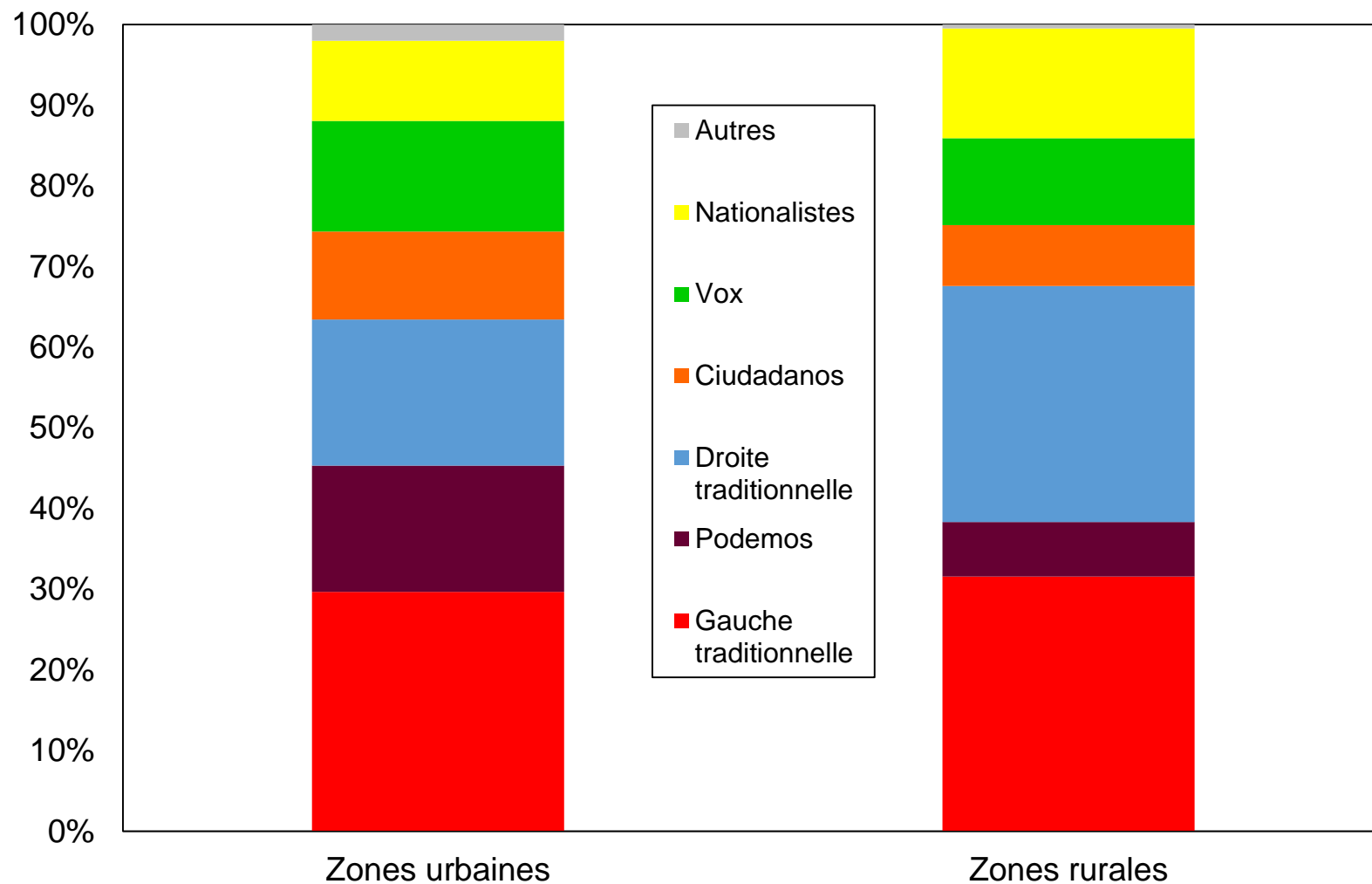

Source : calculs des auteurs à partir d'enquêtes espagnoles en 2019.

Graphique BC50 - Vote pour les partis de gauche par niveau de diplôme

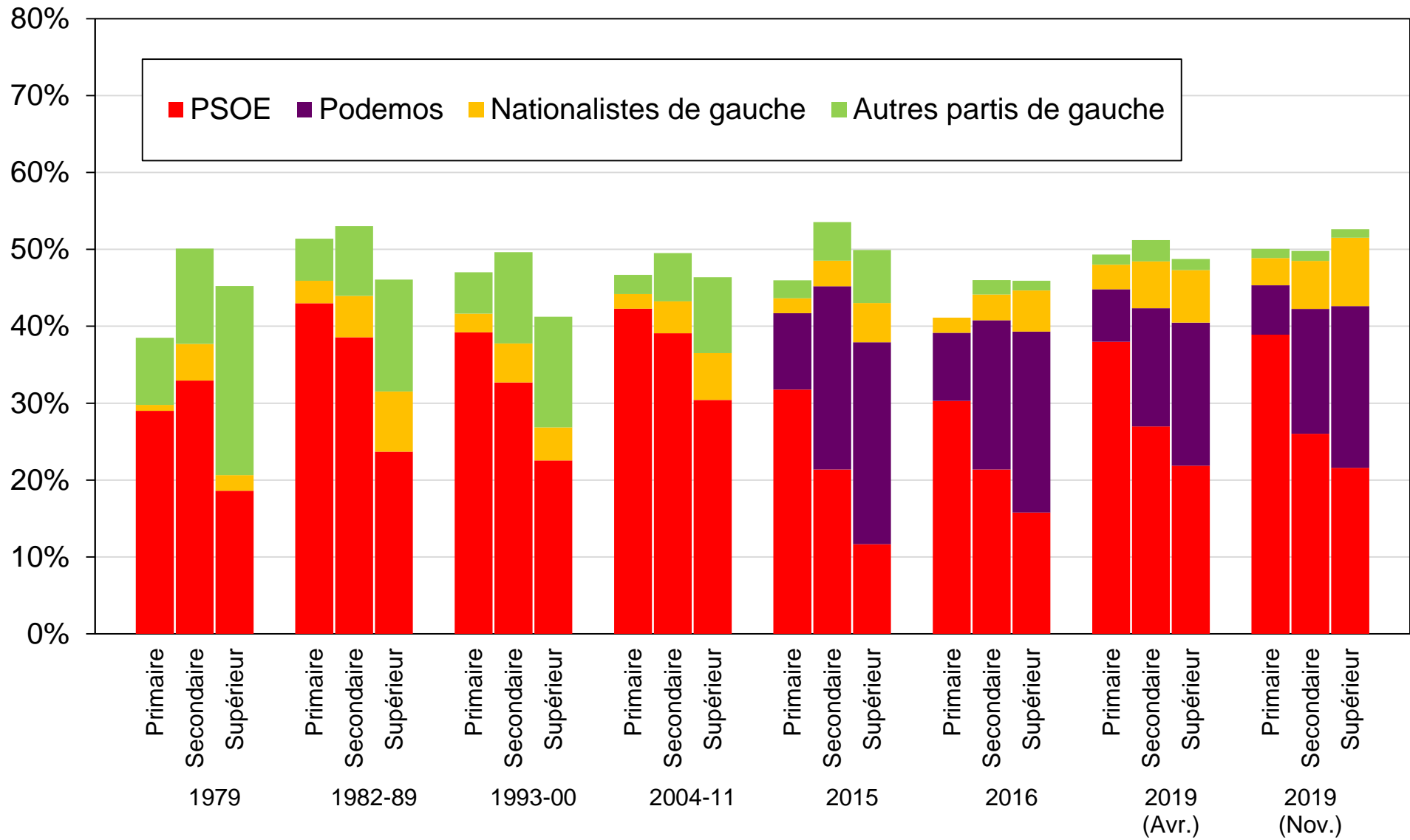

Graphique BC51 - Vote pour les partis de droite par niveau de diplôme

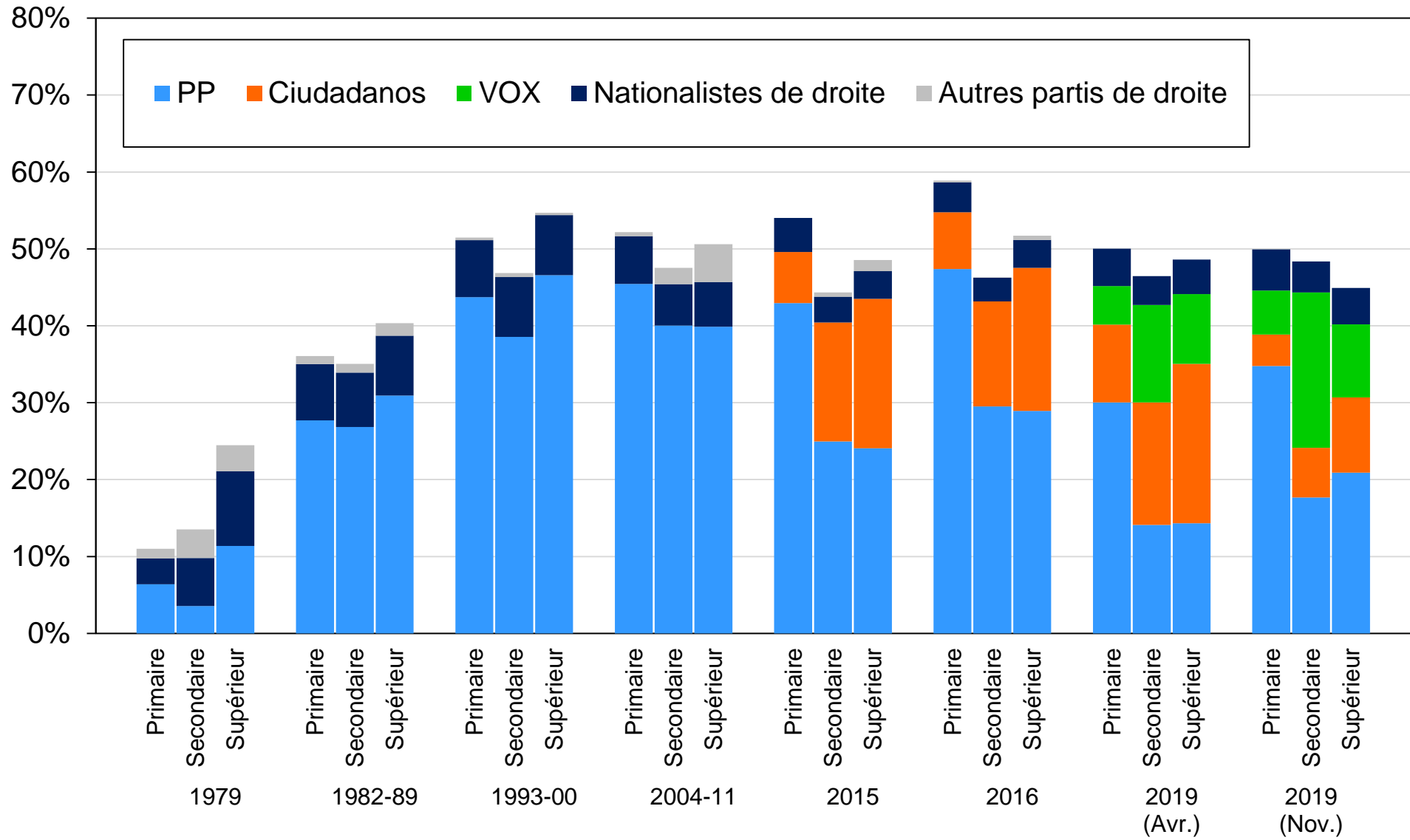

Graphique BC52 - Vote pour les partis de gauche par groupe de revenu

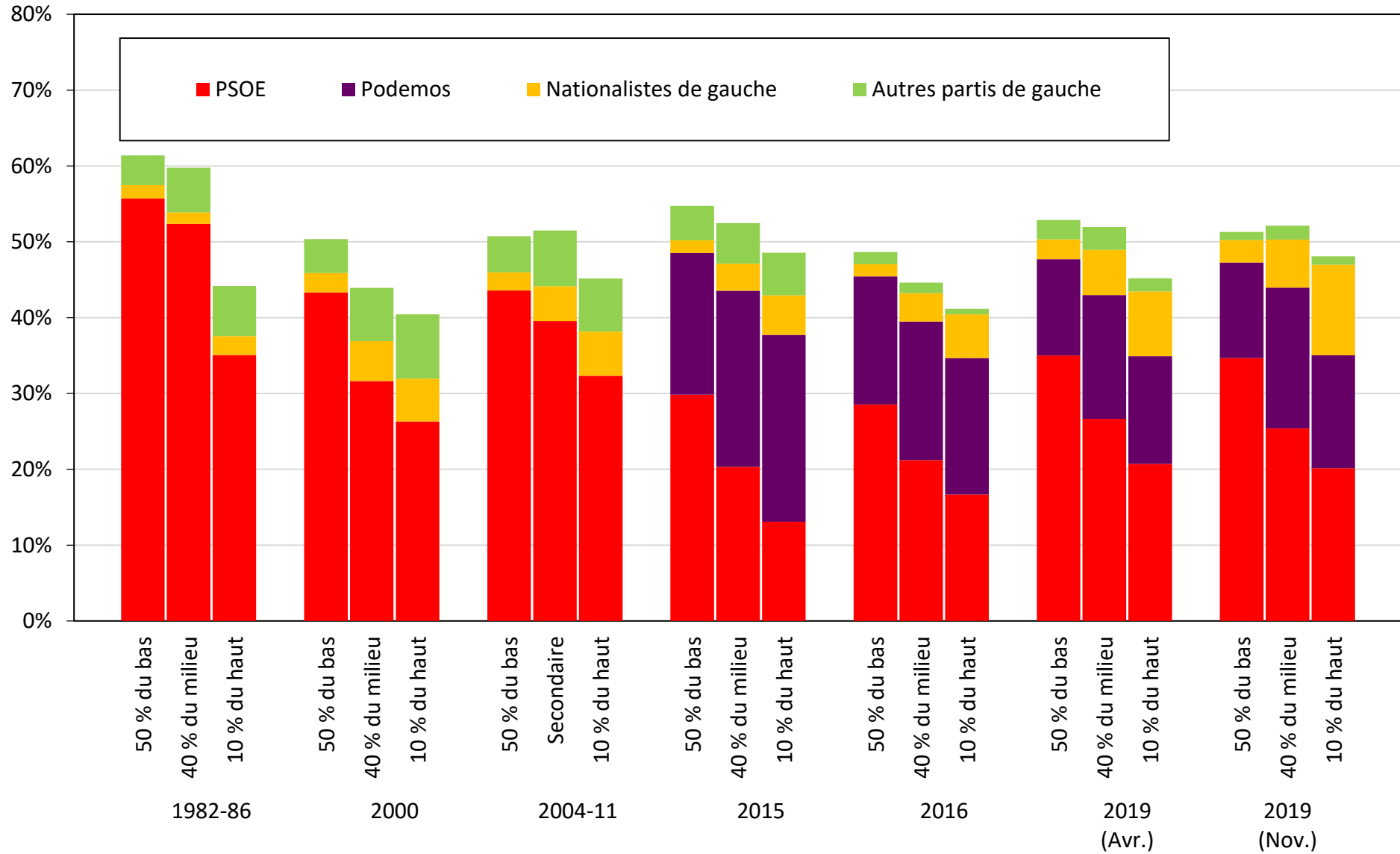

Graphique BC53 - Vote pour les partis de droite par groupe de revenu

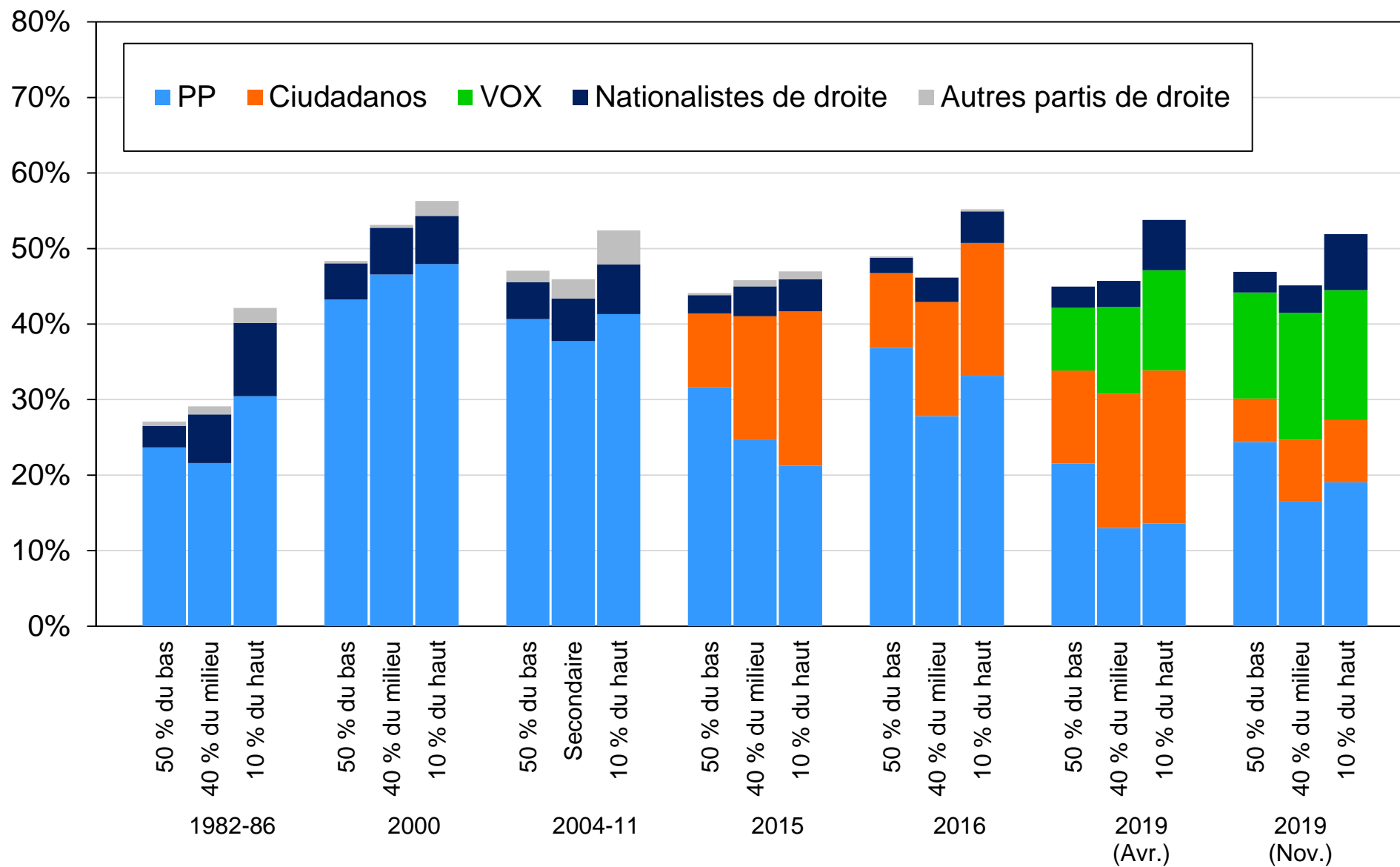

Graphique BC54 - Vote pour les partis de gauche par groupe d'éducation

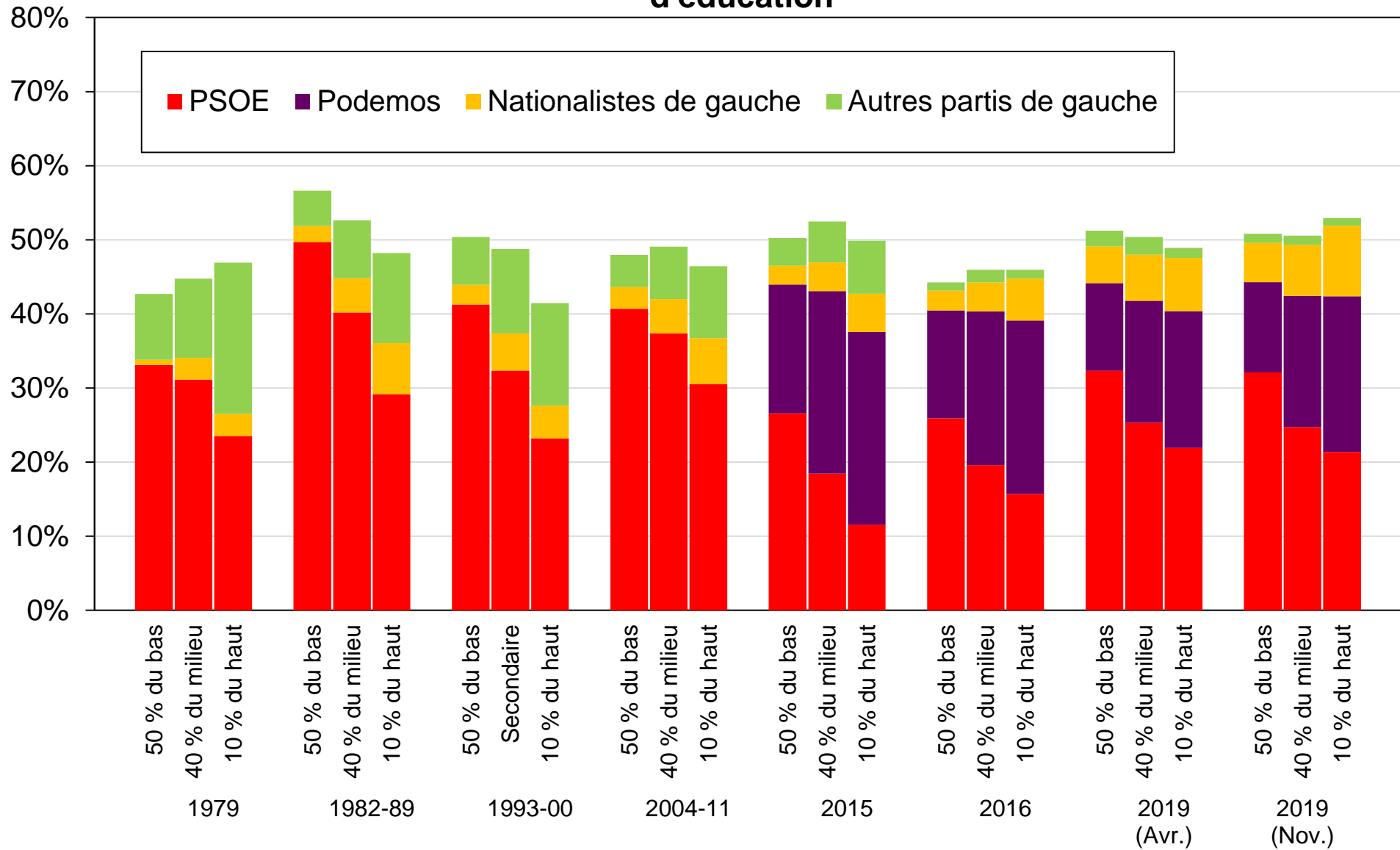

Graphique BC55 - Vote pour les partis de droite par groupe d'éducation

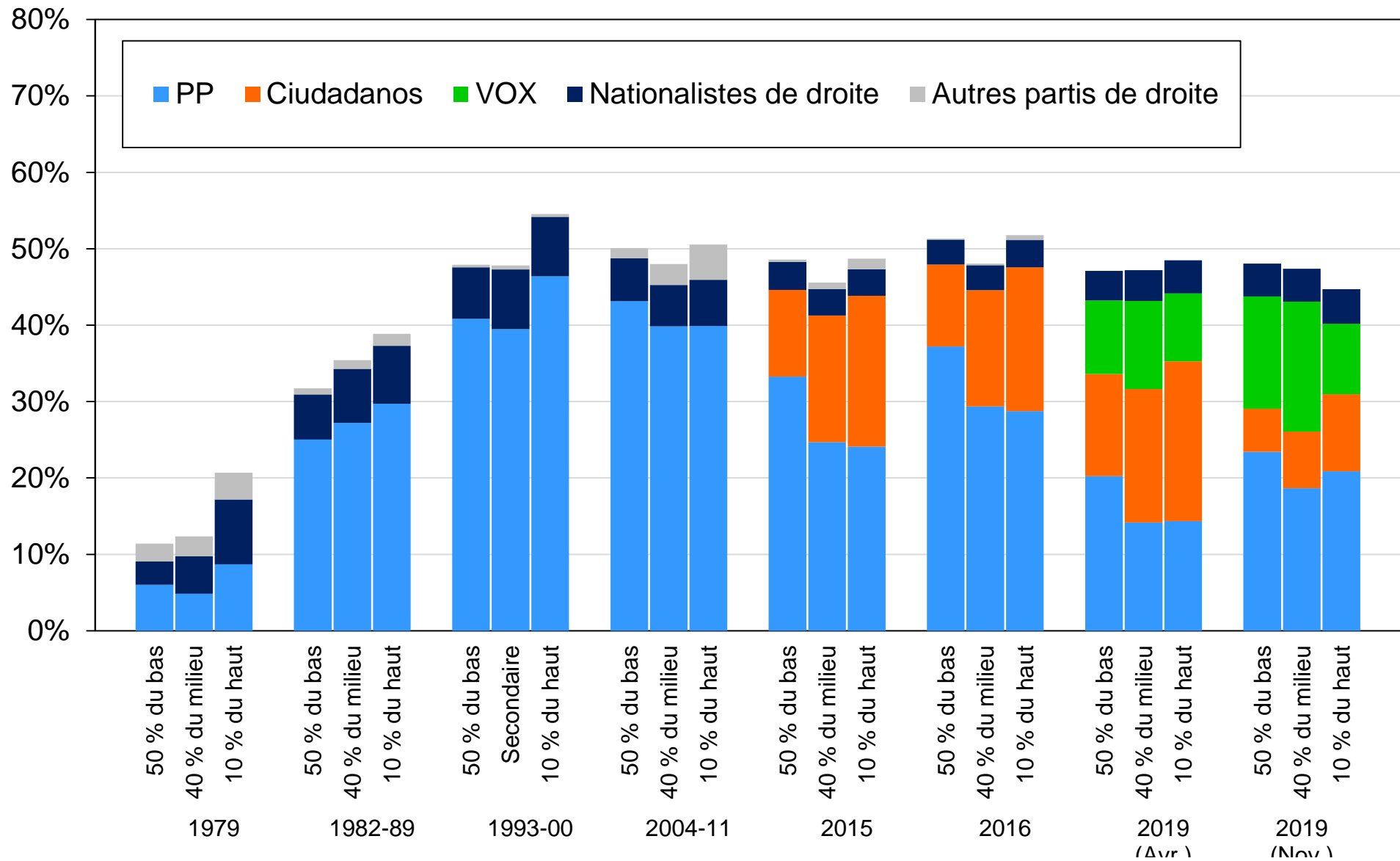

Graphique BD1 - Identification nationale en Espagne

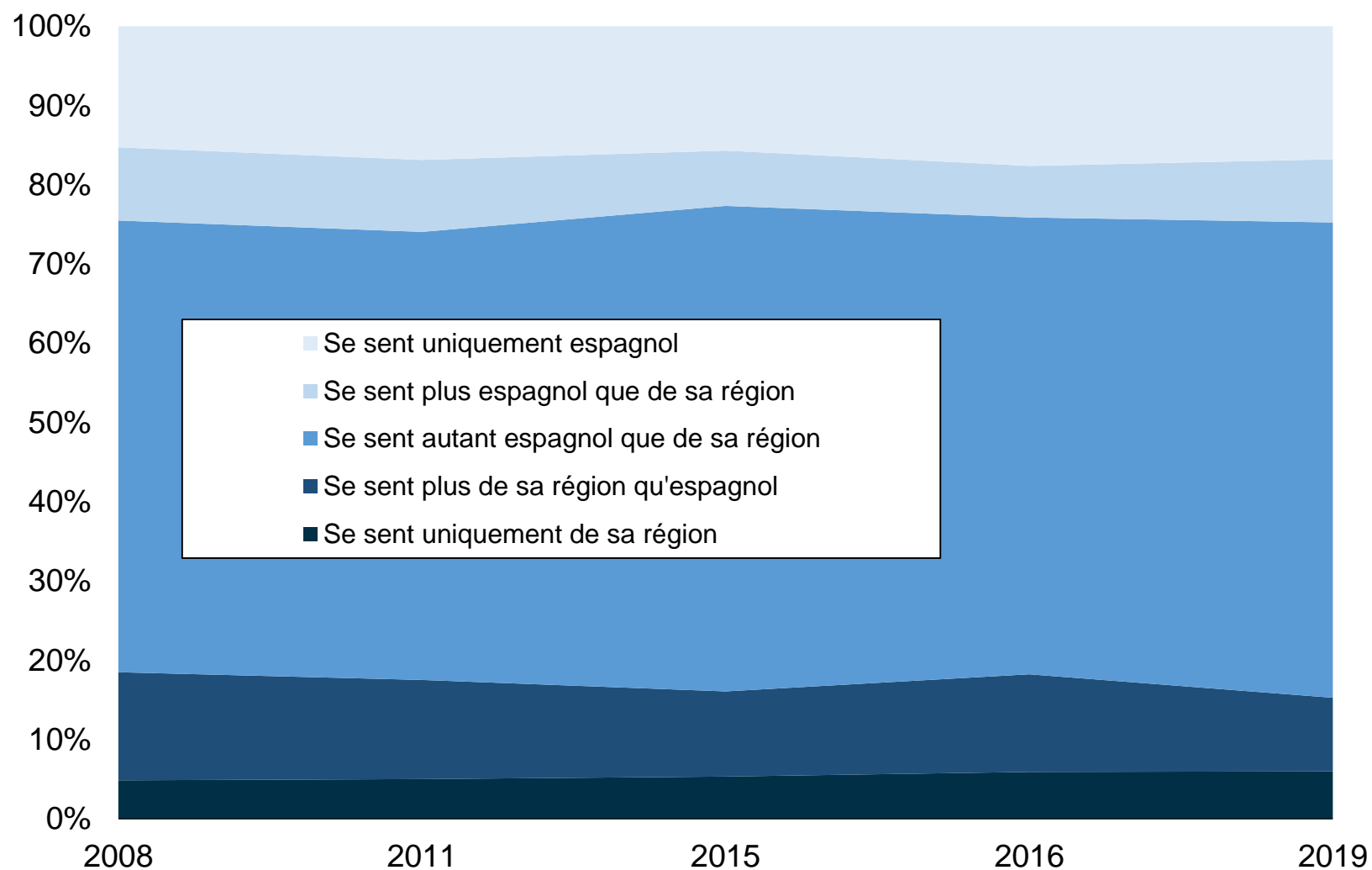

Source : calculs des auteurs à partir d'enquêtes espagnoles 2008-2019.

Graphique BD2 - Opinions sur le degré d'autonomie régionale en Espagne

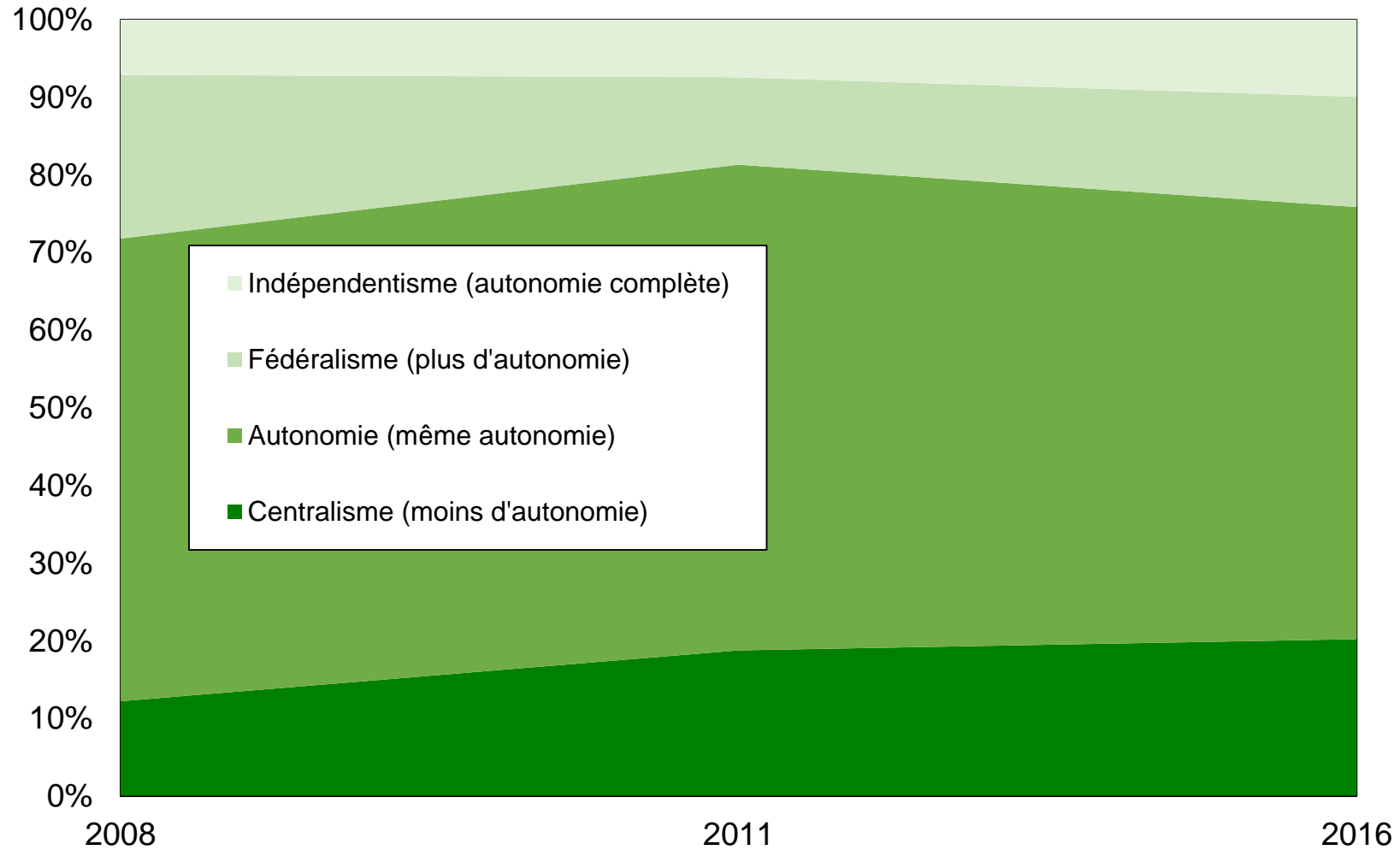

Source : calculs des auteurs à partir d'enquêtes espagnoles 2008-2016.

Graphique BD3 - Vote nationaliste par région

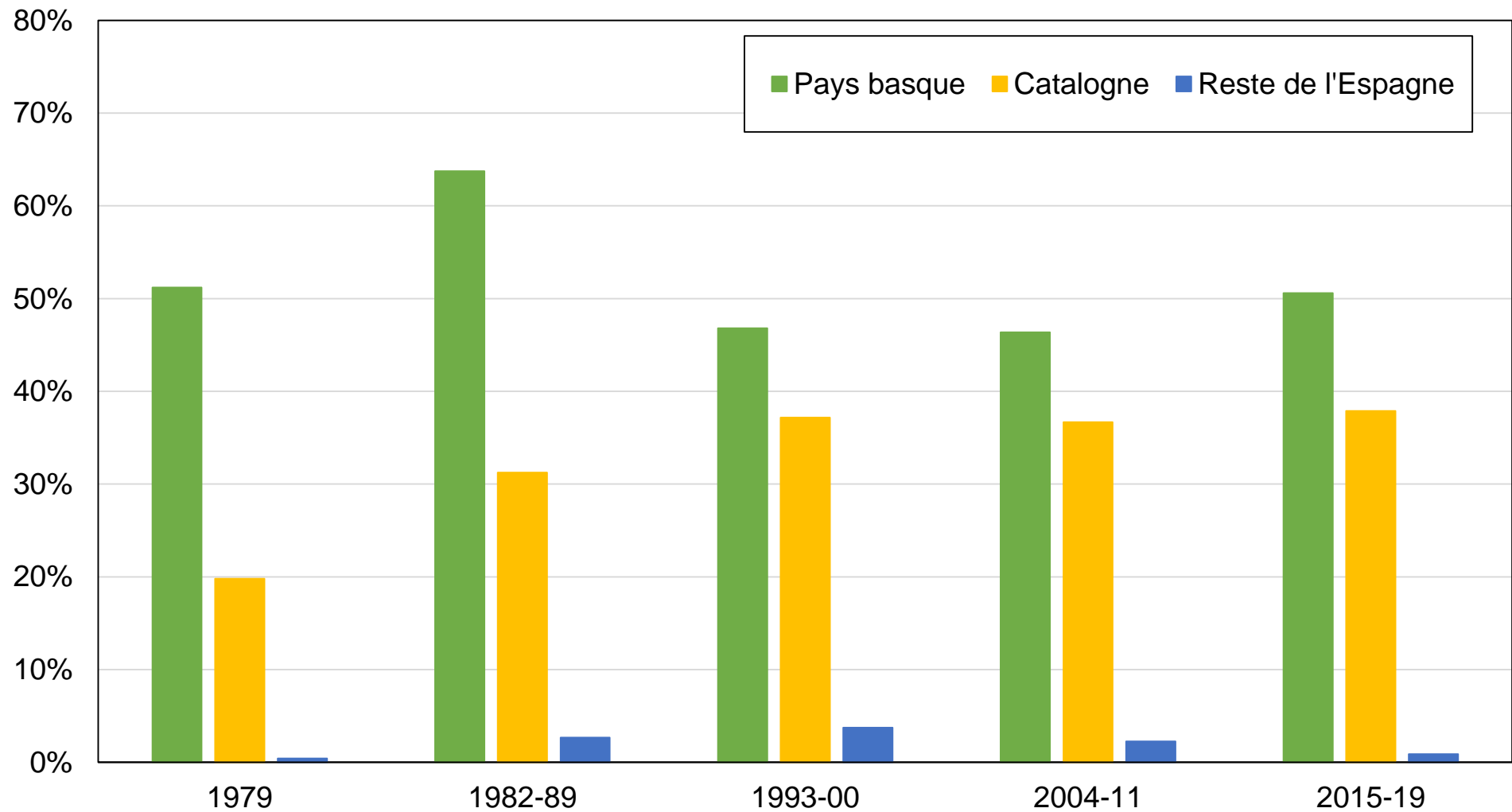

Source : calculs des auteurs à partir d'enquêtes espagnoles 1979-2019.

Note : le graphique montre la part des voix obtenue par les partis nationalistes par région.

Graphique BD4 - Vote nationaliste par région (par année)

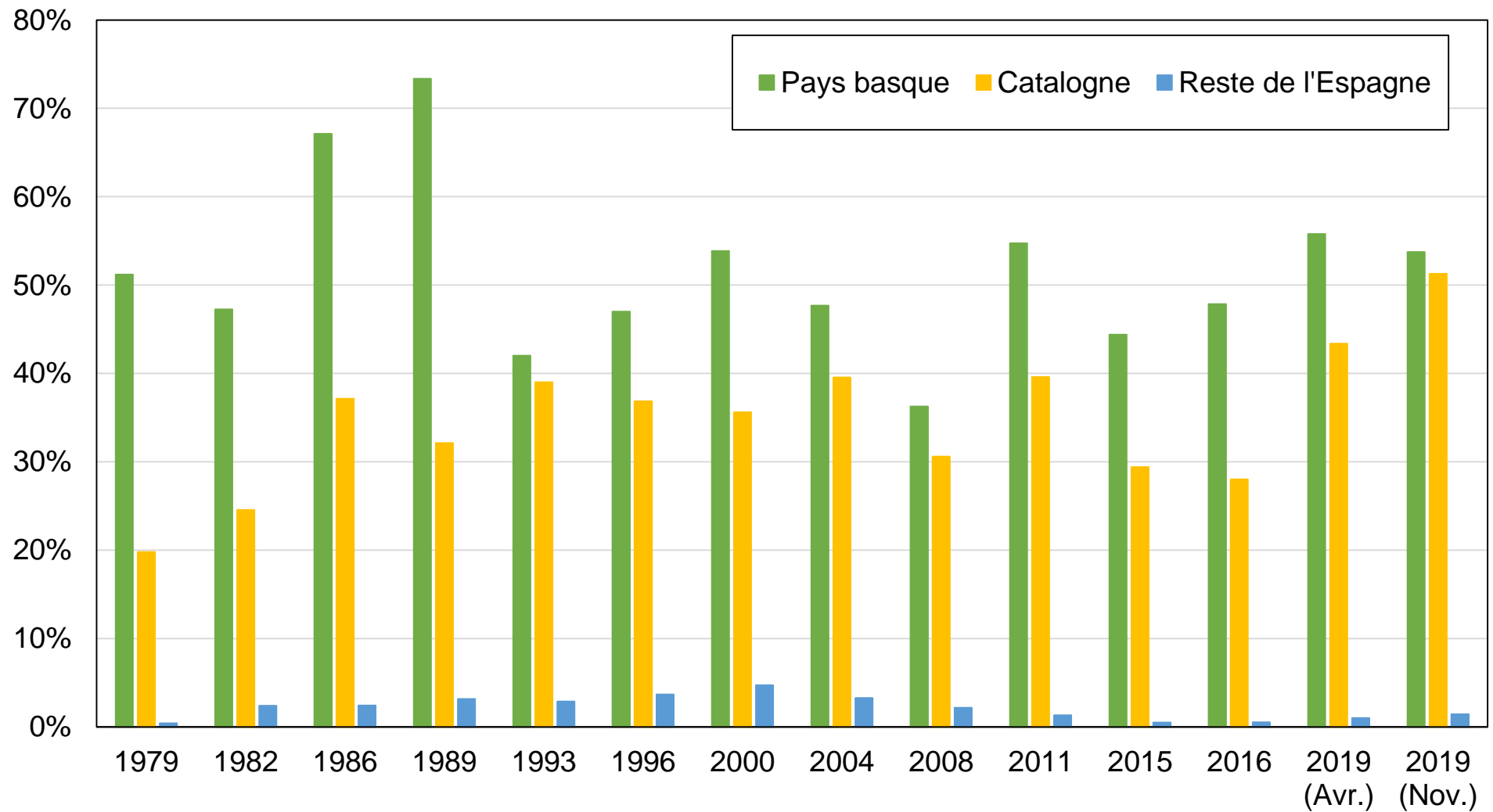

Source : calculs des auteurs à partir d'enquêtes espagnoles 1979-2019.

Note : le graphique montre la part des voix obtenue par les partis nationalistes par région.

Graphique BD5 - Vote nationaliste par niveau de diplôme

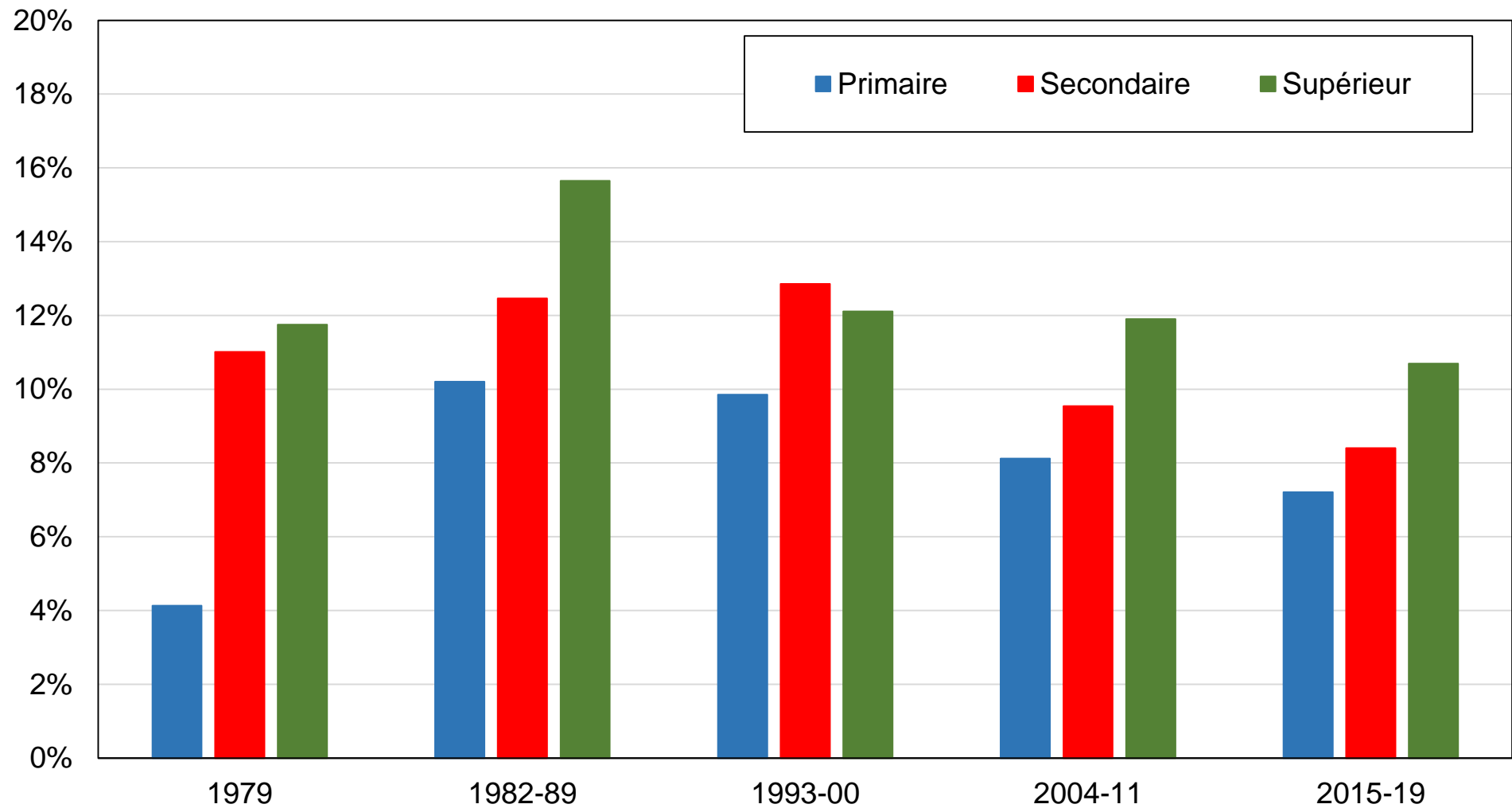

Source : calculs des auteurs à partir d'enquêtes espagnoles 1979-2019.

Note : le graphique montre la part des voix obtenue par les partis nationalistes par niveau de diplôme.

Graphique BD6 - Vote nationaliste par niveau de diplôme (par année)

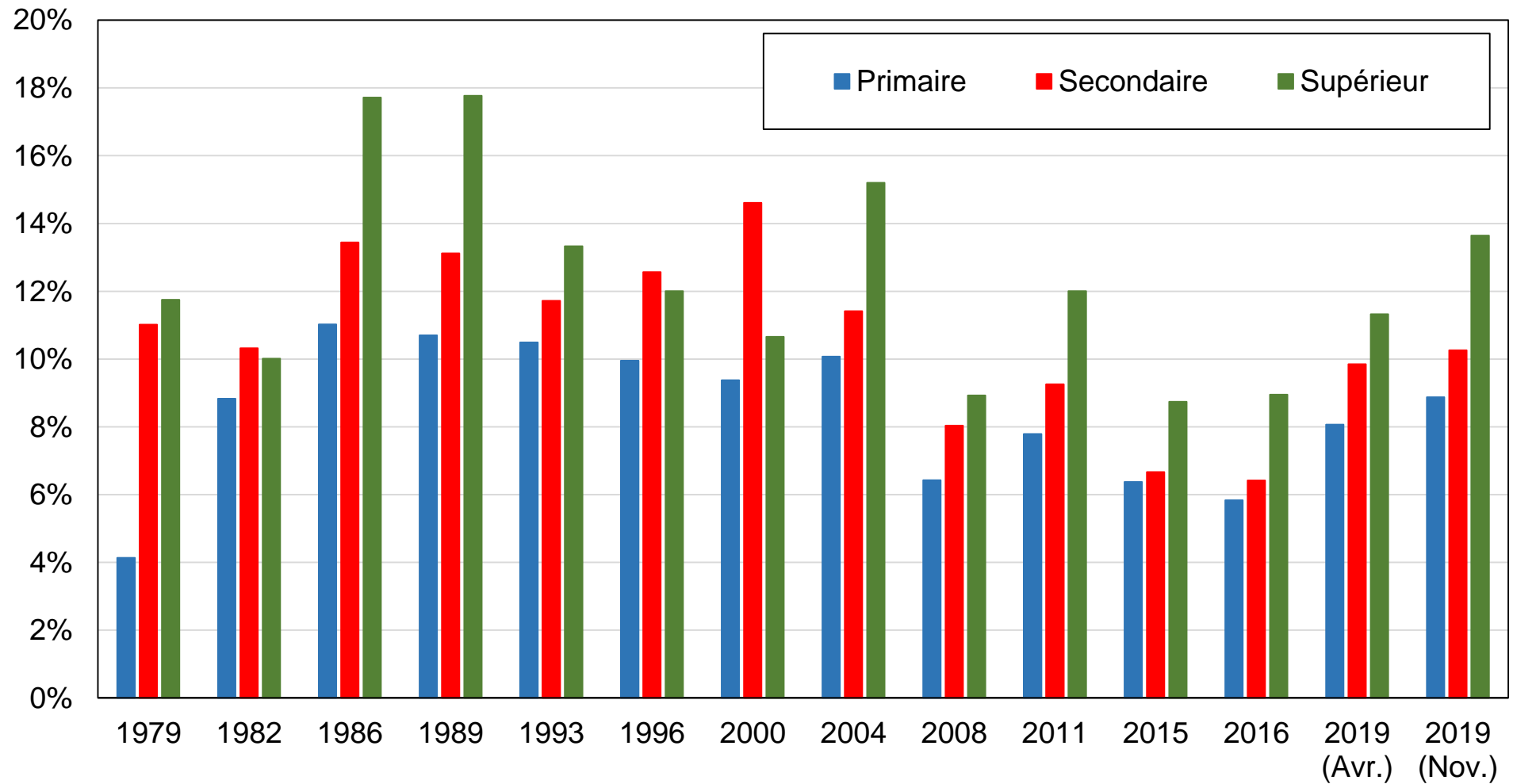

Source : calculs des auteurs à partir d'enquêtes espagnoles 1979-2019.

Note : le graphique montre la part des voix obtenue par les partis nationalistes par niveau de diplôme.

Graphique BD7 - Vote nationaliste par groupe de revenu

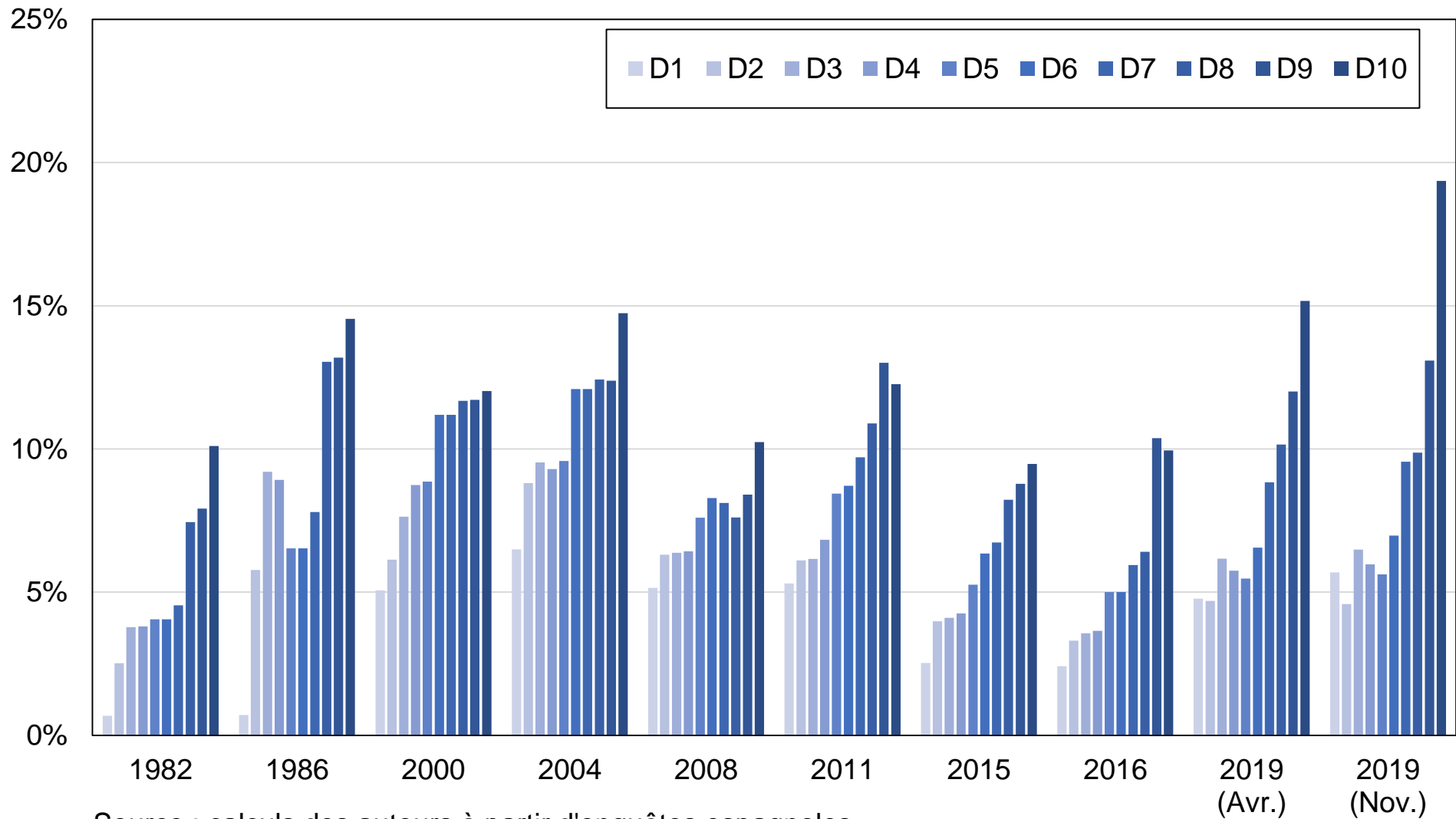

Source : calculs des auteurs à partir d'enquêtes espagnoles.

Note : le graphique montre la part des voix obtenue par les partis nationalistes par décile de revenu.

Graphique BD8 - Vote nationaliste par décile de revenu

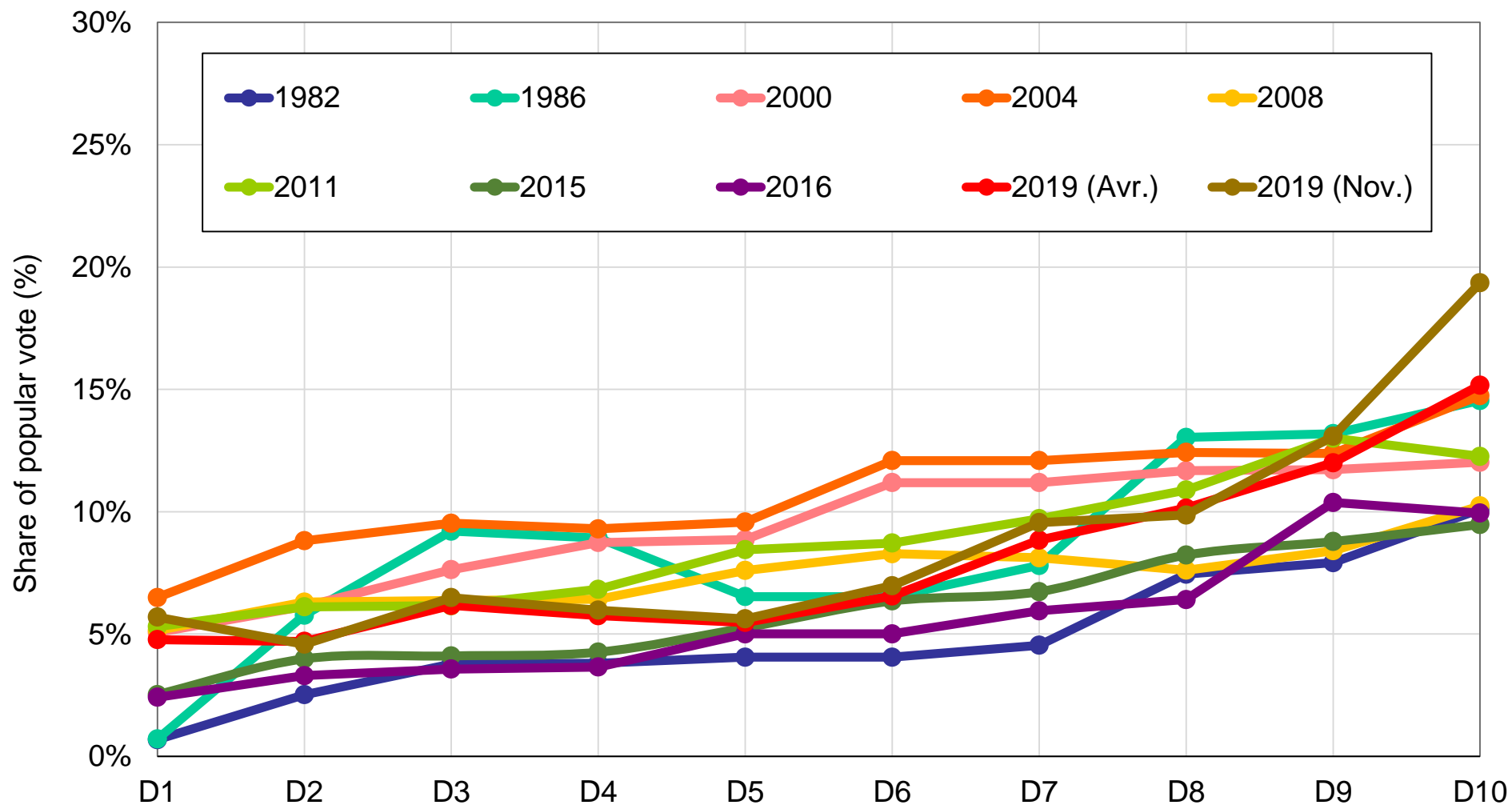

Source : calculs des auteurs à partir d'enquêtes espagnoles 1982-2019.

Note : le graphique montre la part des voix obtenue par les partis nationalistes par décile de revenu.

Graphique BD9 - Identification nationale en Catalogne

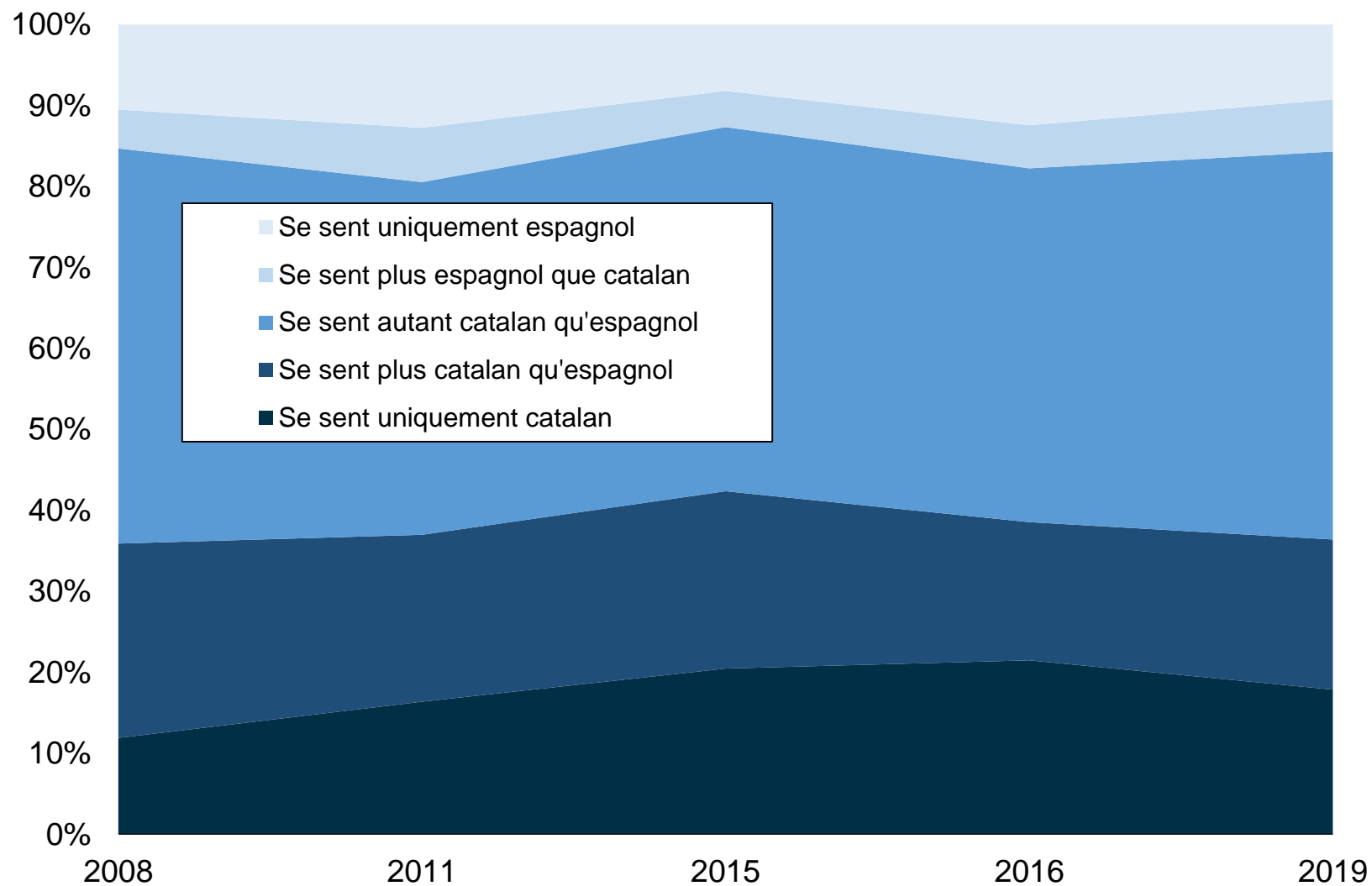

Source : calculs des auteurs à partir d'enquêtes espagnoles 2008-2019.

Graphique BD10 - Opinion sur le degré d'autonomie régionale en Catalogne

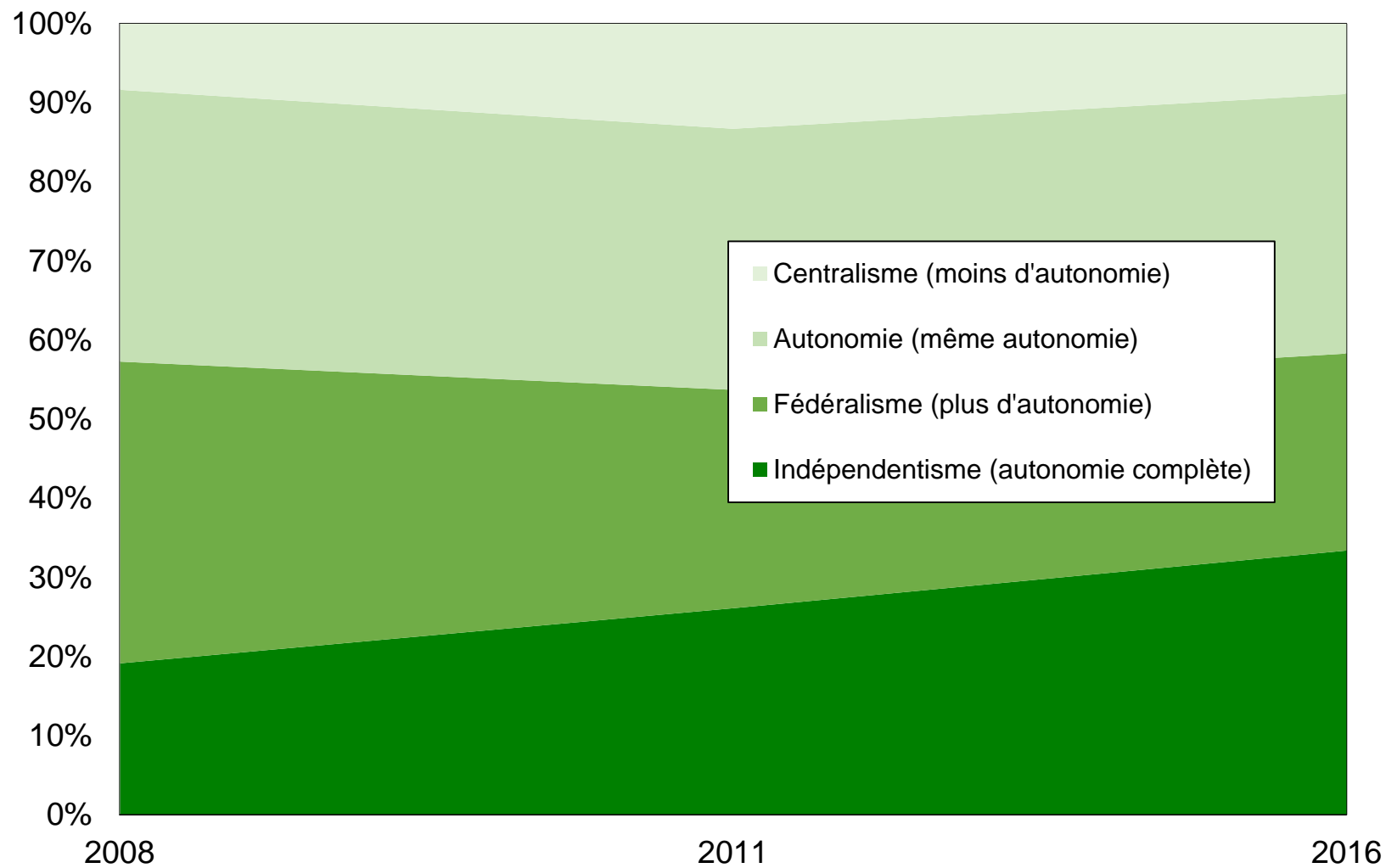

Source : calculs des auteurs à partir d'enquêtes espagnoles 2008-2016.

Graphique BD11 - Vote nationaliste par niveau de diplôme en Catalogne

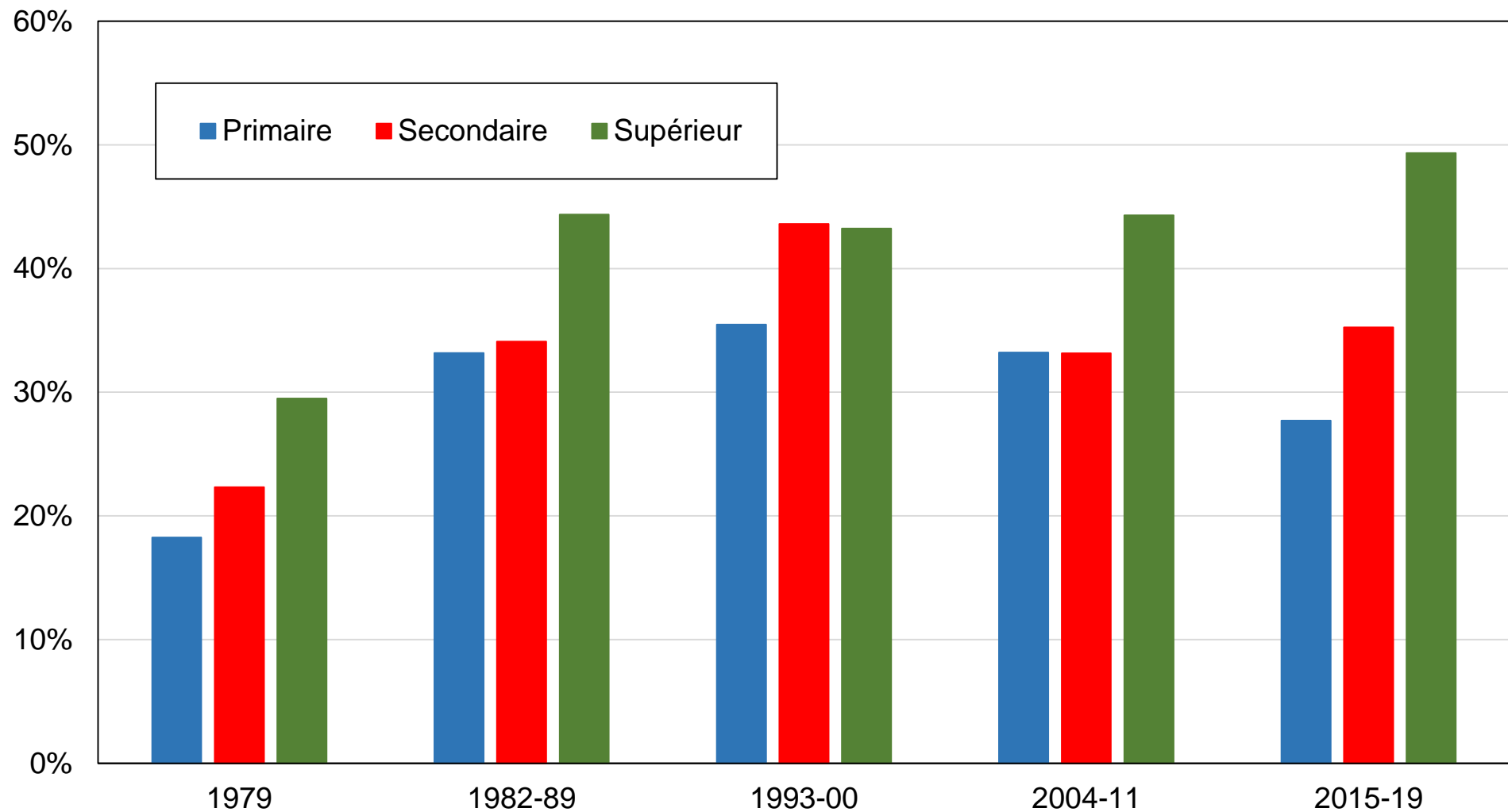

Source : calculs des auteurs à partir d'enquêtes espagnoles 1979-2019.

Note : le graphique montre la part des voix obtenue par les partis nationalistes par niveau de diplôme.

Graphique BD12 - Vote nationaliste par niveau de diplôme en Catalogne (par année)

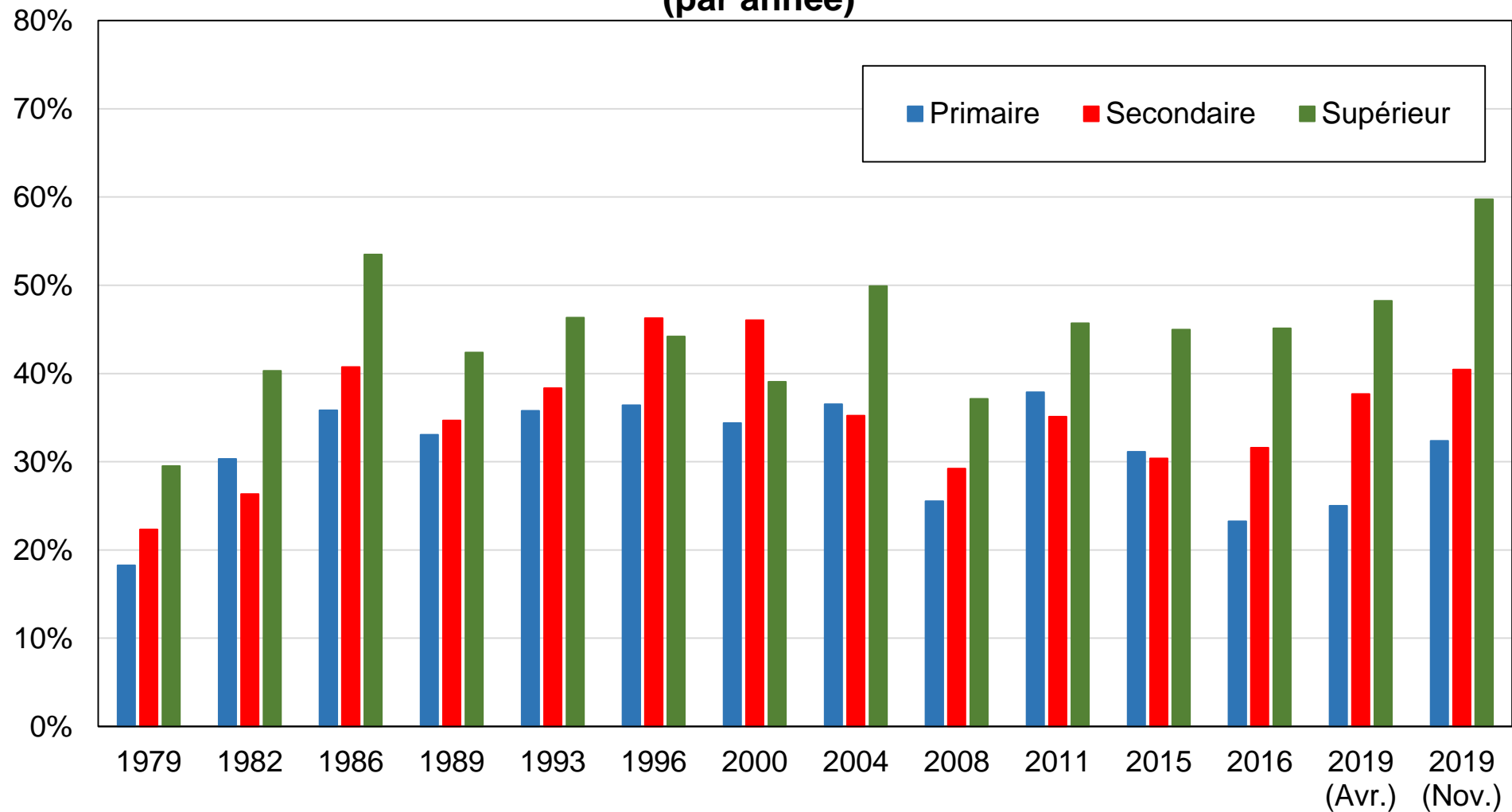

Source : calculs des auteurs à partir d'enquêtes espagnoles 1979-2019.

Note : le graphique montre la part des voix obtenue par les partis nationalistes par niveau de diplôme.

Graphique BD13 - Vote nationaliste par décile de revenu en Catalogne

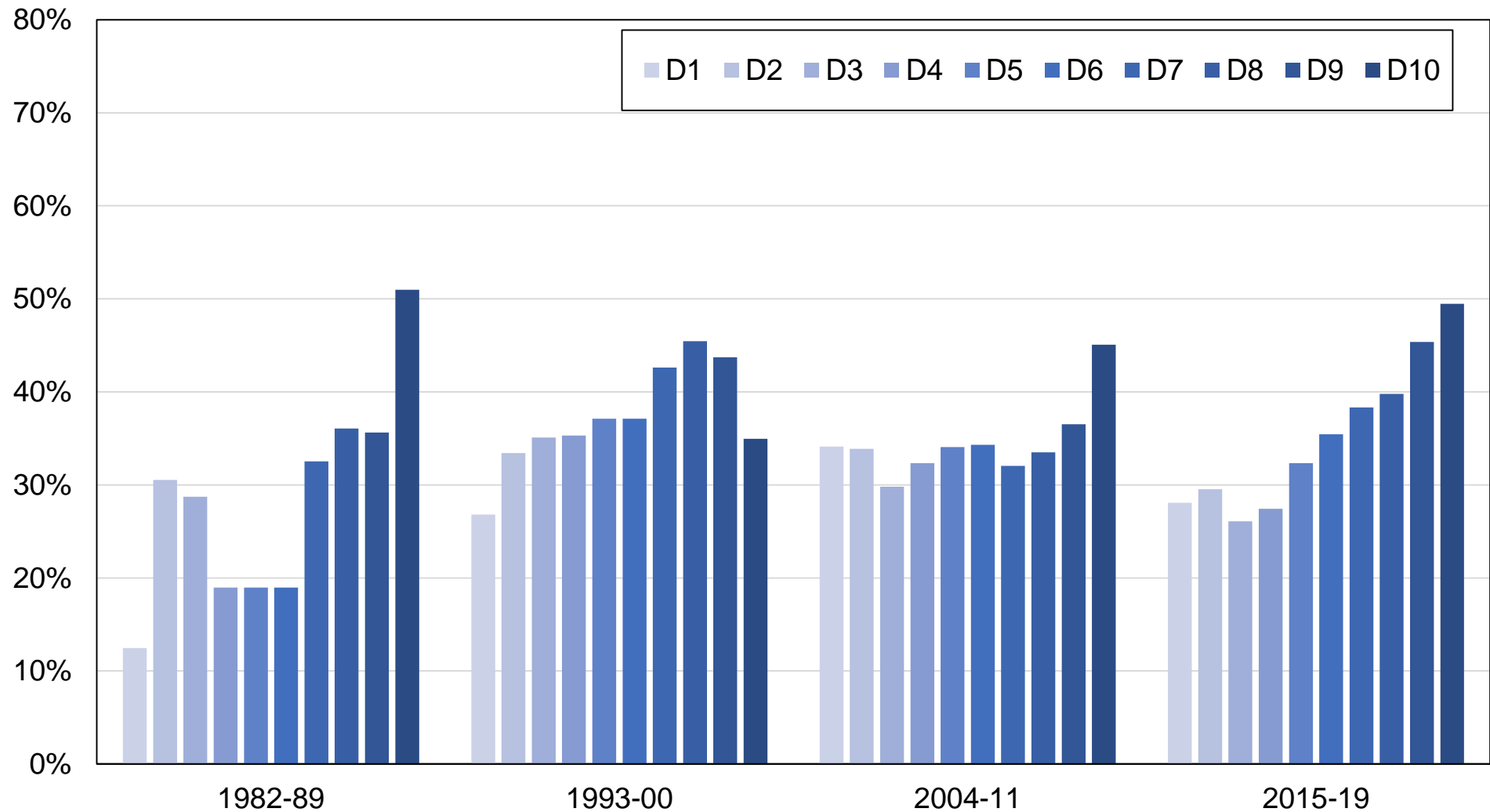

Source : calculs des auteurs à partir d'enquêtes espagnoles 1982-2019.

Note : le graphique montre la part des voix obtenue par les partis nationalistes par décile de revenu.

**Graphique BD14 - Vote nationaliste par décile de revenu en Catalogne
(par année)**

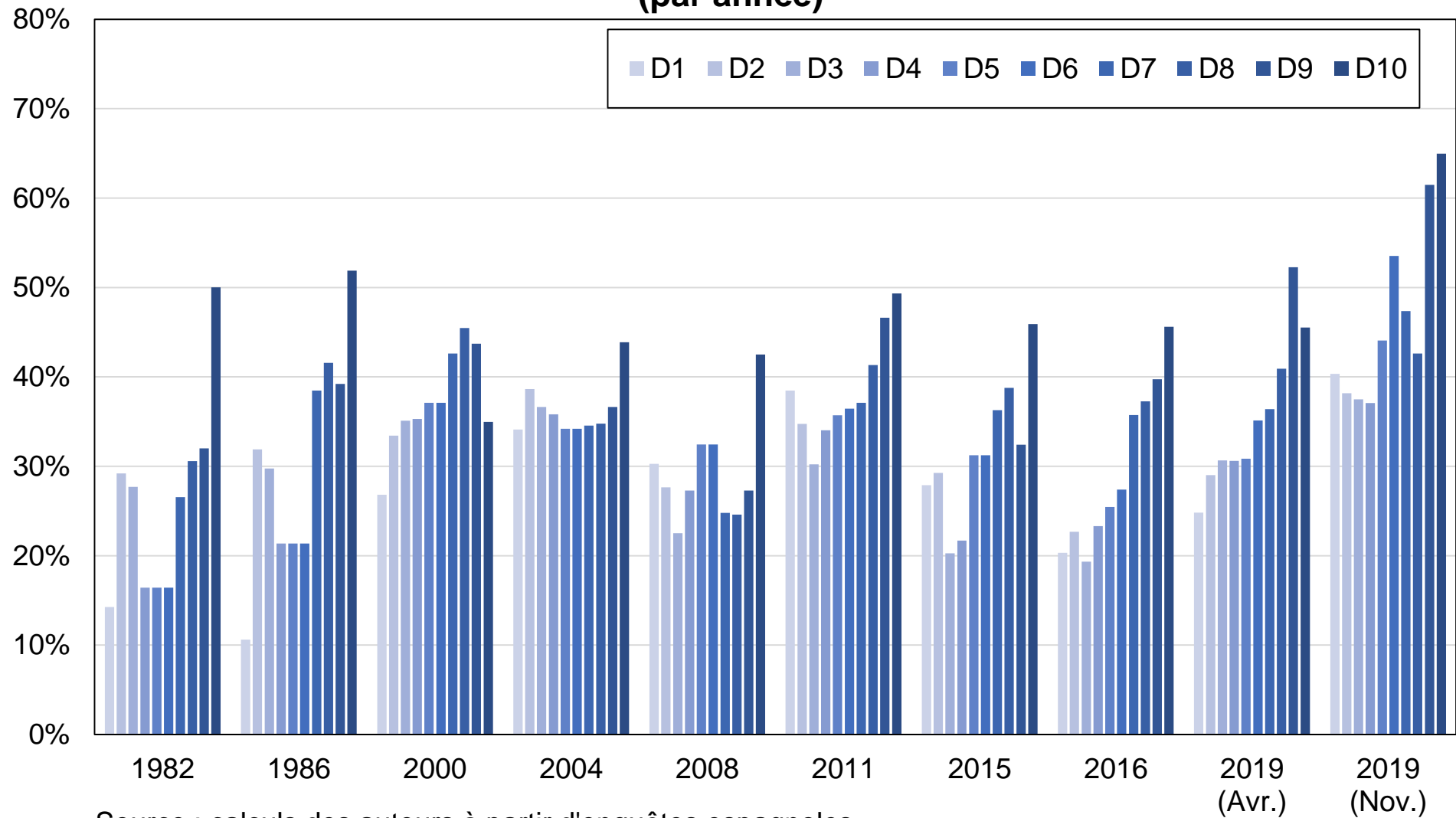

Source : calculs des auteurs à partir d'enquêtes espagnoles.

Note : le graphique montre la part des voix obtenue par les partis nationalistes par décile de revenu.

Graphique BD15 - Vote nationaliste parmi les électeurs les plus aisés en Catalogne

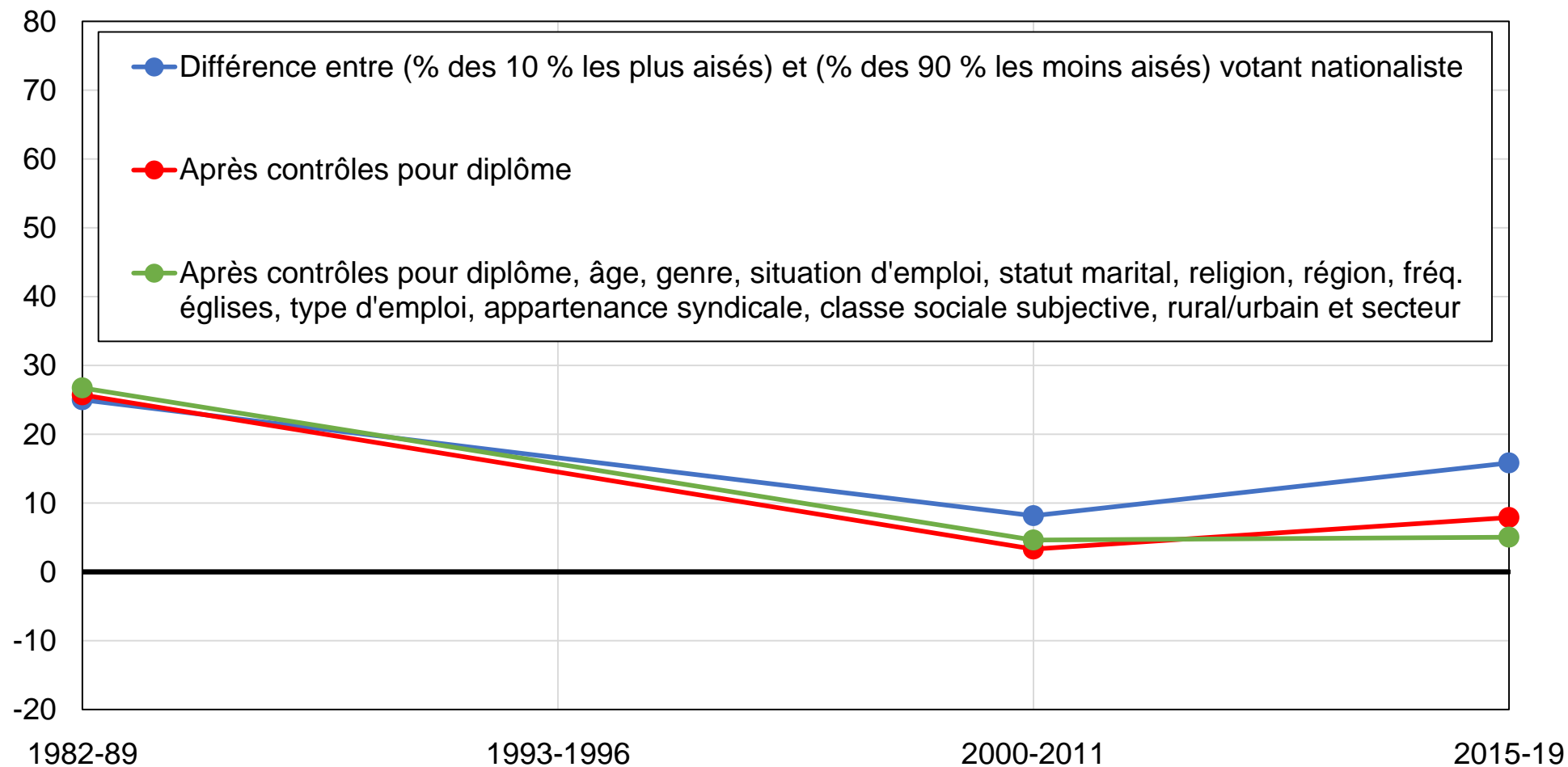

Source : calculs des auteurs à partir d'enquêtes espagnoles.

Note : le graphique montre la différence entre la part des 10 % d'électeurs les plus aisés et la part des autres électeurs votant pour les partis nationalistes, avant et après contrôles.

Graphique BD16 - Vote nationaliste parmi les électeurs les moins aisés en Catalogne

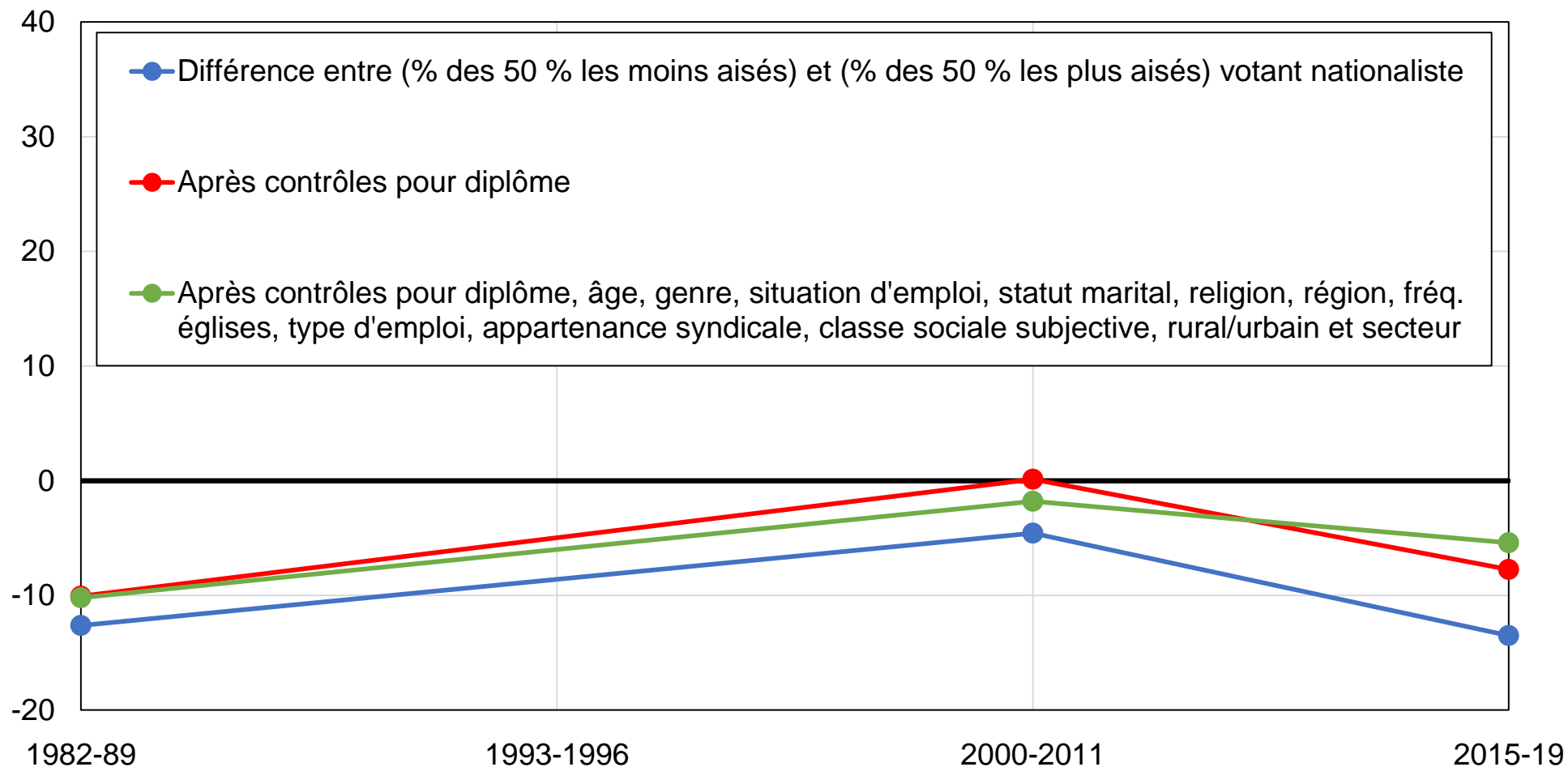

Source : calculs des auteurs à partir d'enquêtes espagnoles.

Note : le graphique montre la différence entre la part des 50 % d'électeurs les moins aisés et la part des autres électeurs votant pour les partis de gauche, avant et après contrôles.

Graphique BD17 - Vote nationaliste parmi les diplômés du supérieur en Catalogne

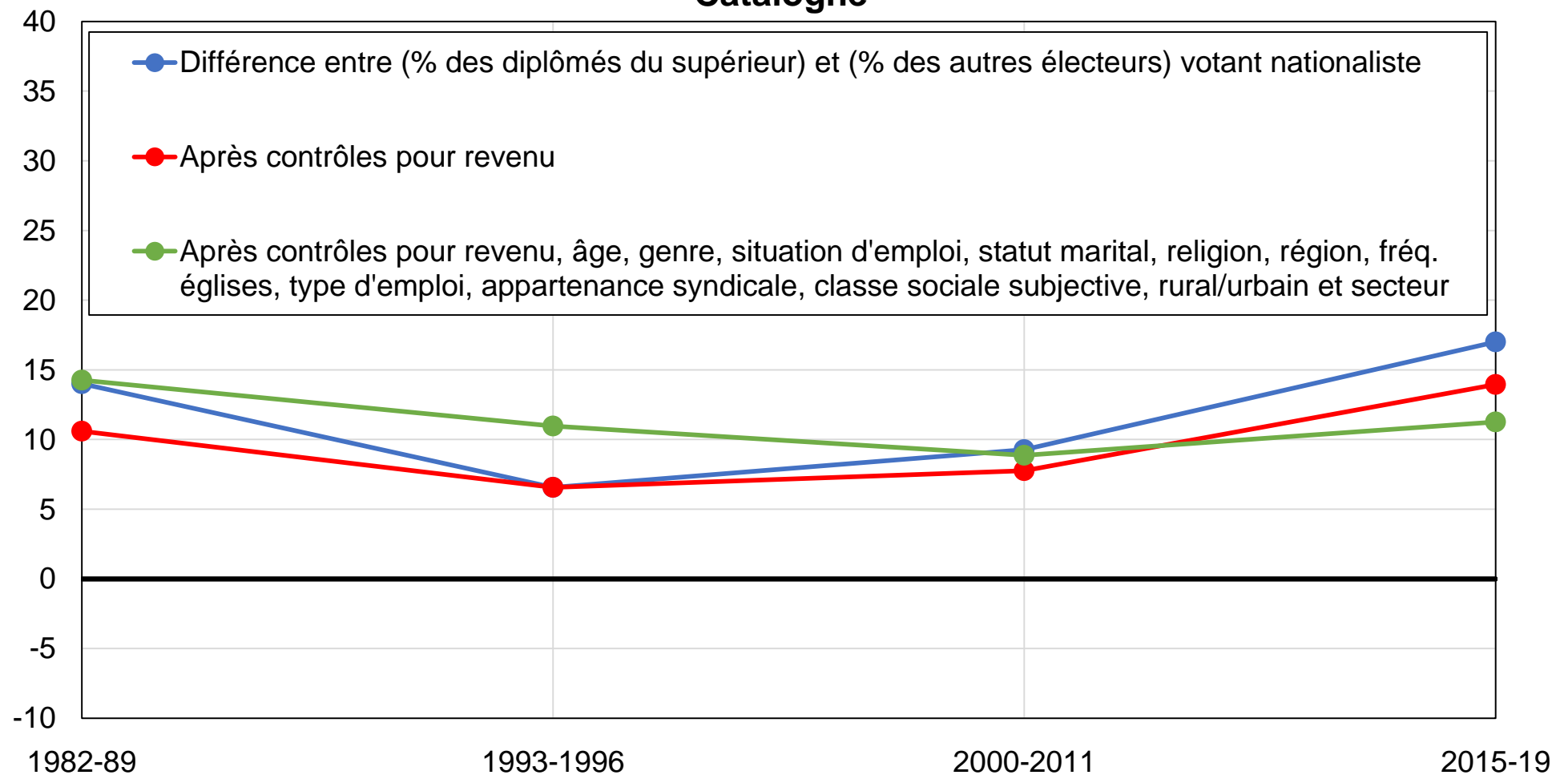

Source : calculs des auteurs à partir d'enquêtes espagnoles.

Note : le graphique montre la différence entre la part des diplômés du supérieur et la part des autres électeurs votant pour les partis nationalistes en Catalogne, avant et après contrôles.

Graphique BD18 - Vote nationaliste parmi les électeurs les plus diplômés en Catalogne

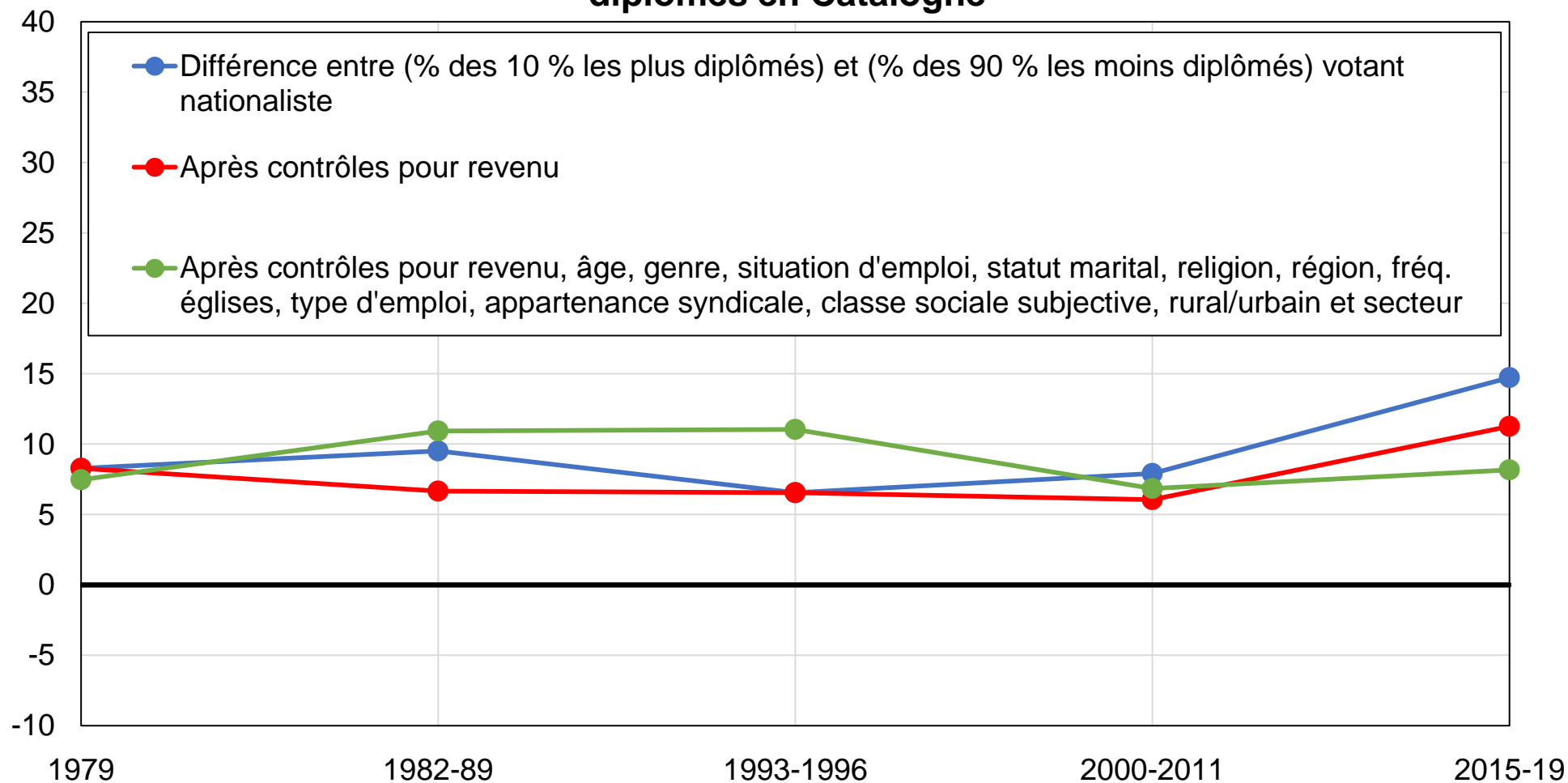

Source : calculs des auteurs à partir d'enquêtes espagnoles.

Note : le graphique montre la différence entre la part des 10 % d'électeurs les plus diplômés et la part des autres électeurs votant pour les partis nationalistes en Catalogne, avant et après contrôles.

Graphique BD19 - Vote nationaliste parmi les électeurs les plus diplômés et les plus aisés en Catalogne

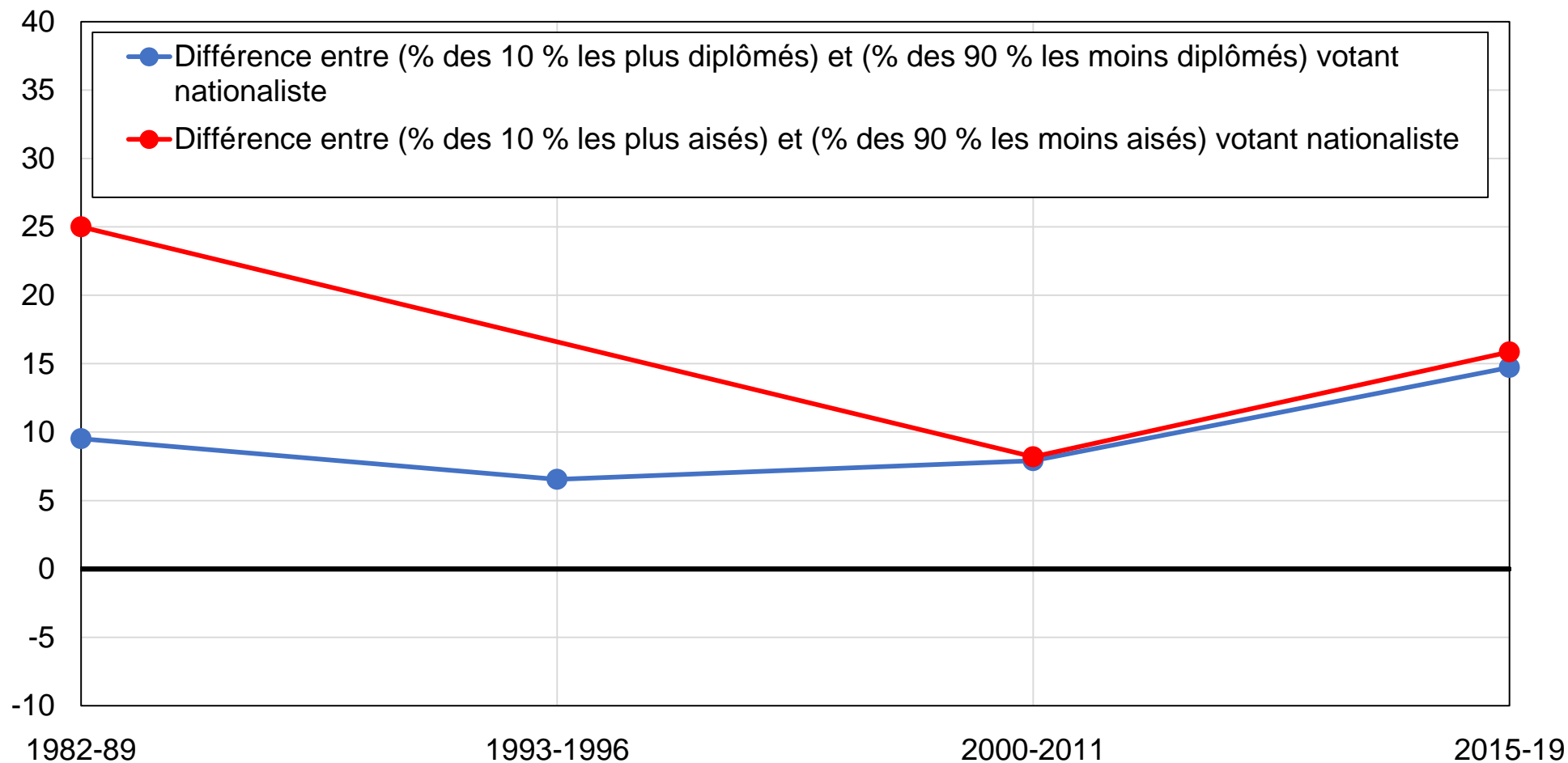

Source : calculs des auteurs à partir d'enquêtes espagnoles.

Note : le graphique montre le soutien relatif aux partis nationalistes parmi les électeurs les plus aisés et les plus diplômés.

Graphique BD20 - Vote nationaliste par fréquentation des églises en Catalogne

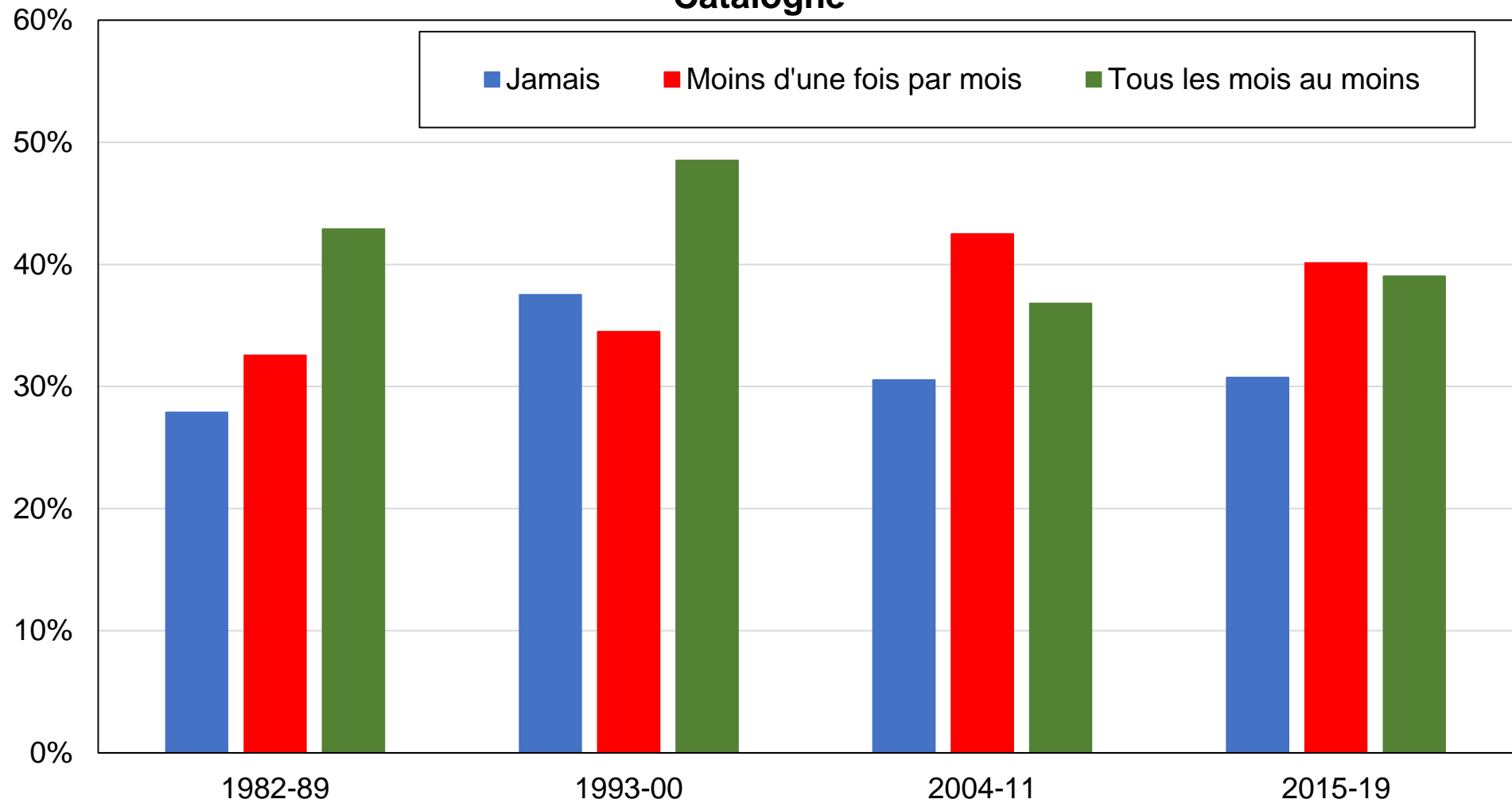

Source : calculs des auteurs à partir d'enquêtes espagnoles 1982-2019.

Note : le graphique montre la part des voix obtenue par les partis nationalistes par niveau de fréquentation des églises.

Graphique BD21 - Vote nationaliste par fréquentation des églises en Catalogne (par année)

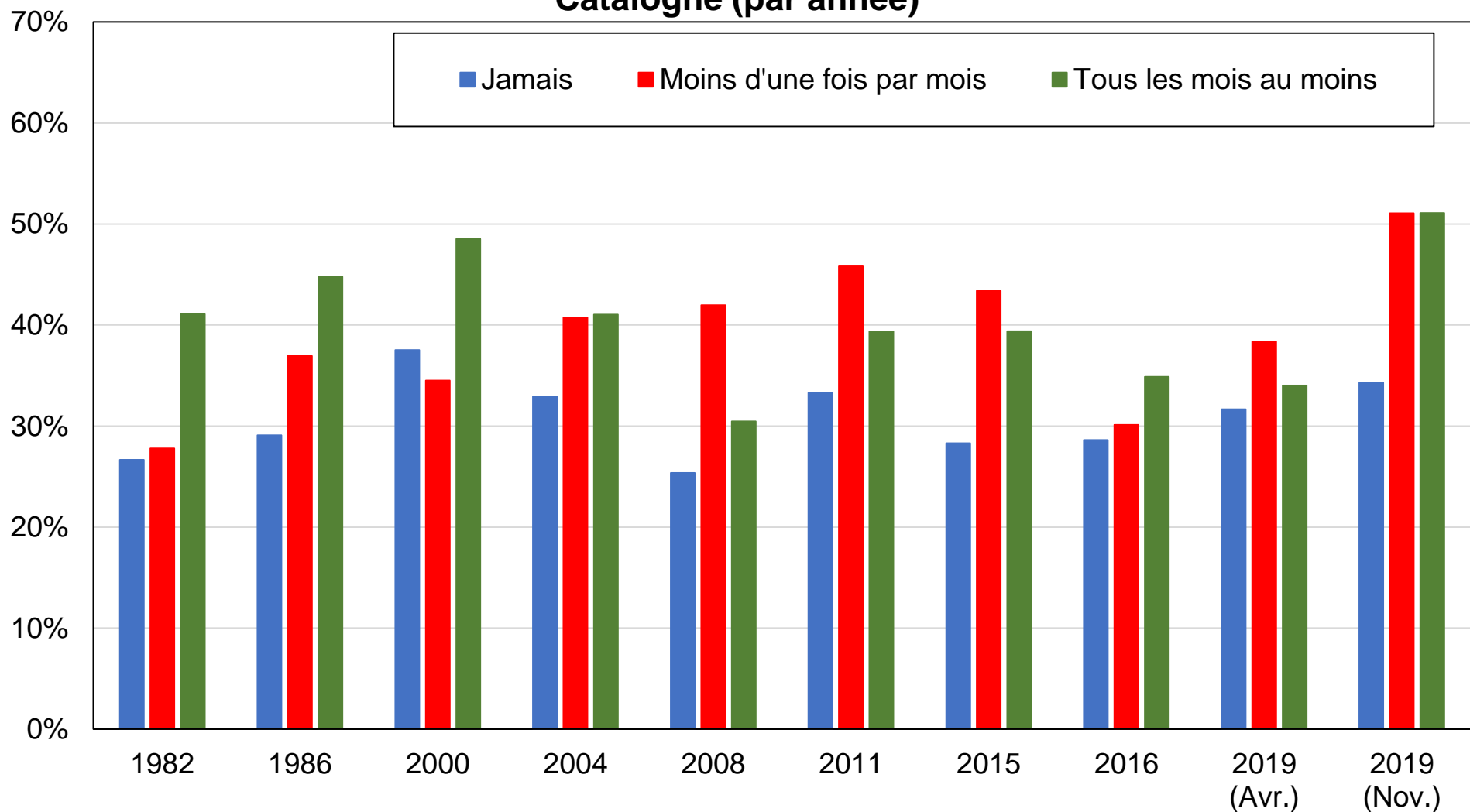

Source : calculs des auteurs à partir d'enquêtes espagnoles 1982-2019.

Note : le graphique montre la part des voix obtenue par les partis nationalistes par niveau de fréquentation des églises.

Graphique BD22 - Vote nationaliste par tranche d'âge en Catalogne

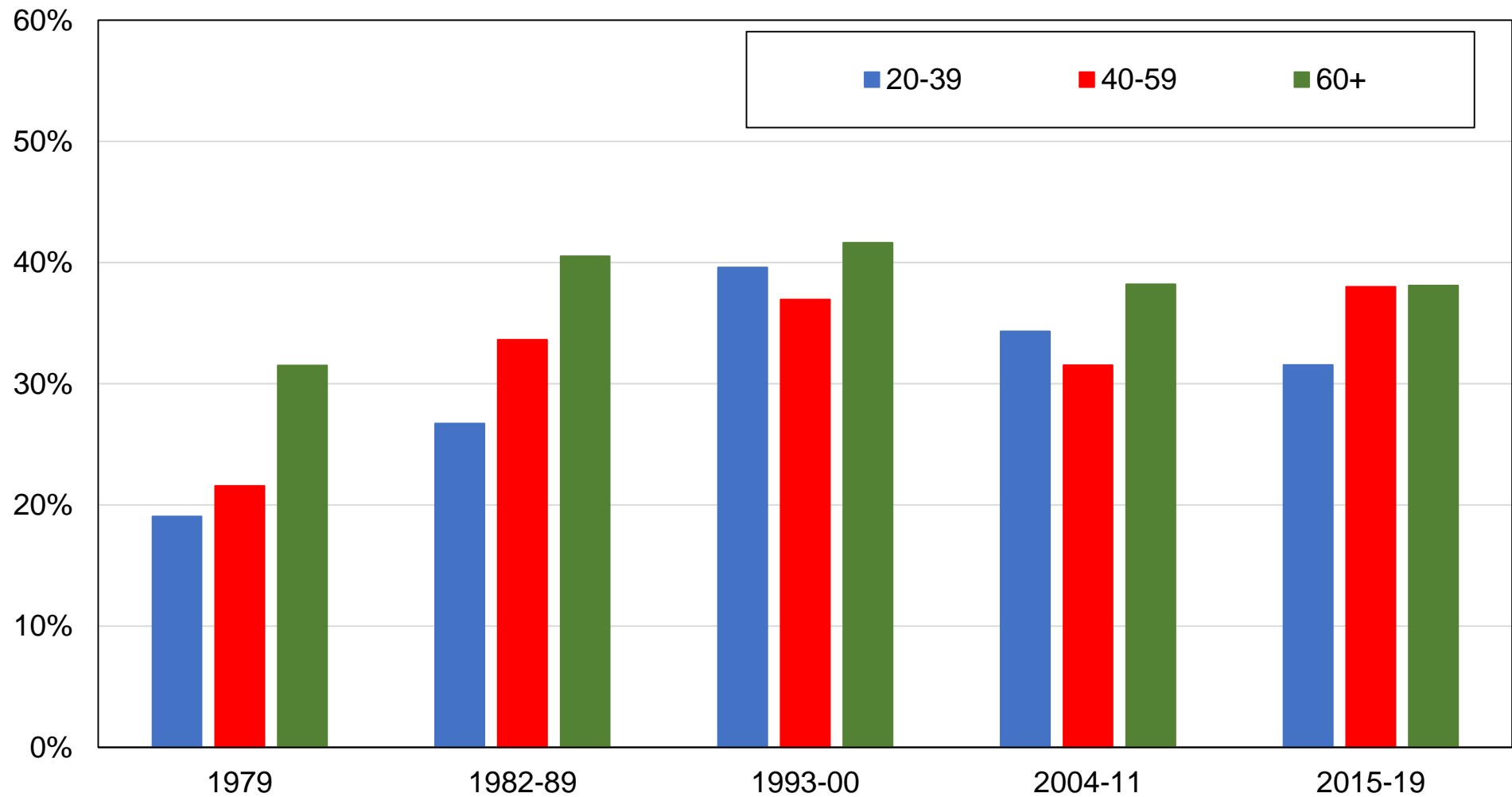

Source : calculs des auteurs à partir d'enquêtes espagnoles 1979-2019.

Note : le graphique montre la part des voix obtenue par les partis nationalistes par tranche d'âge.

Graphique BD23 - Vote nationaliste par tranche d'âge en Catalogne (par année)

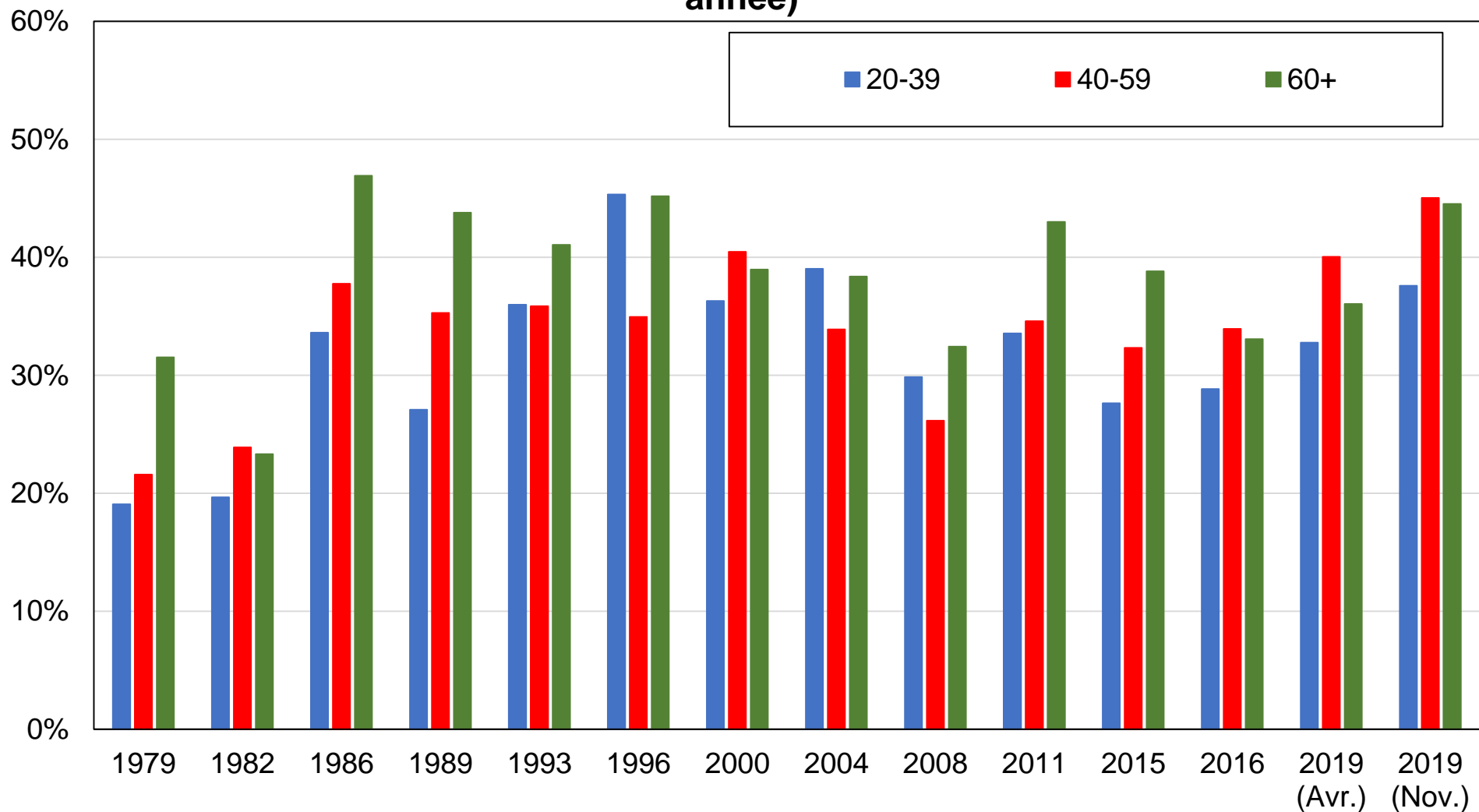

Source : calculs des auteurs à partir d'enquêtes espagnoles 1979-2019.

Note : le graphique montre la part des voix obtenue par les partis nationalistes par tranche d'âge.

Graphique BD24 - Vote nationaliste par genre en Catalogne

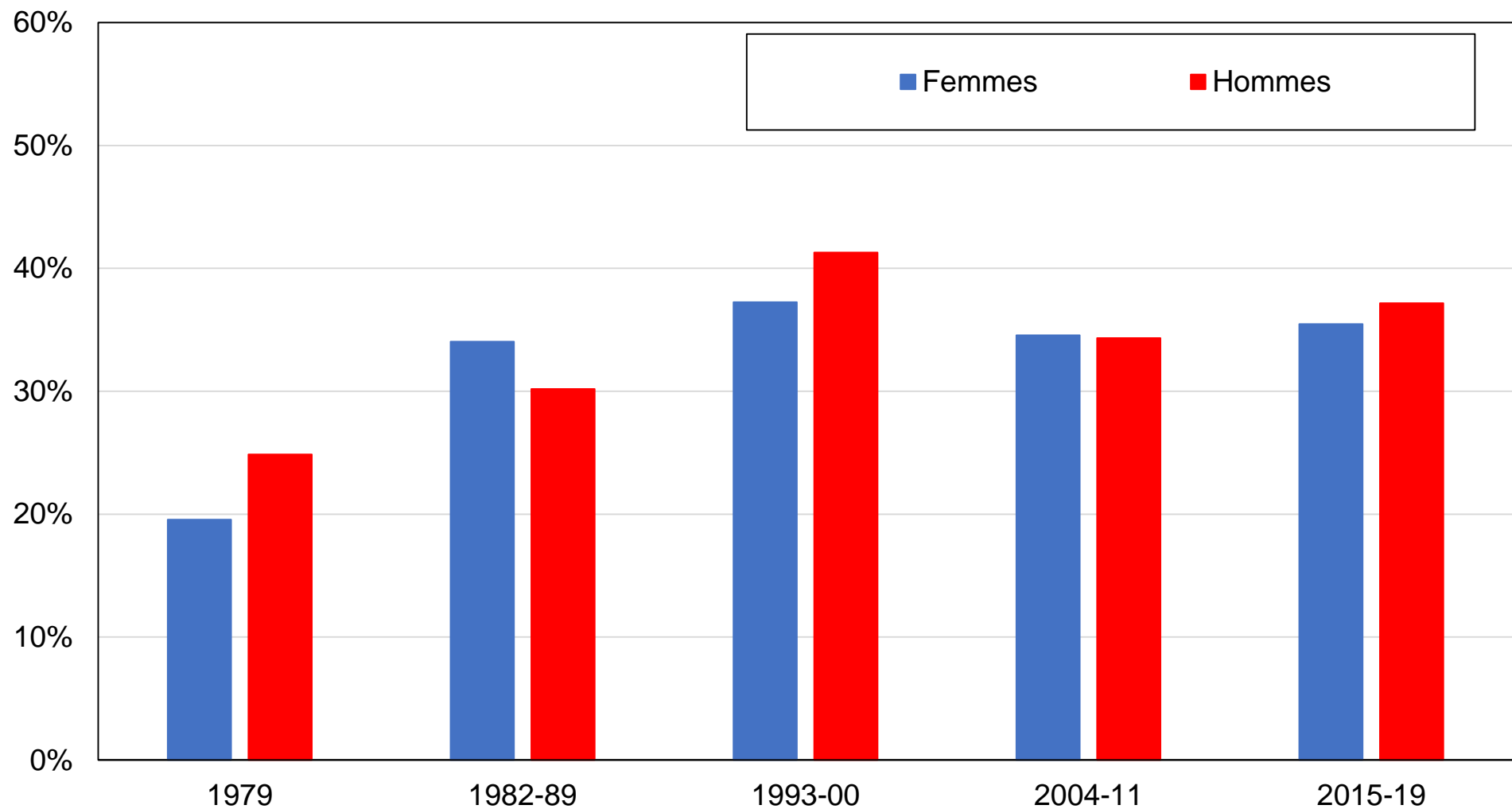

Source : calculs des auteurs à partir d'enquêtes espagnoles 1979-2019.

Note : le graphique montre la part des voix obtenue par les partis nationalistes par genre.

Graphique BD25 - Vote nationaliste par localisation rurale/urbaine en Catalogne

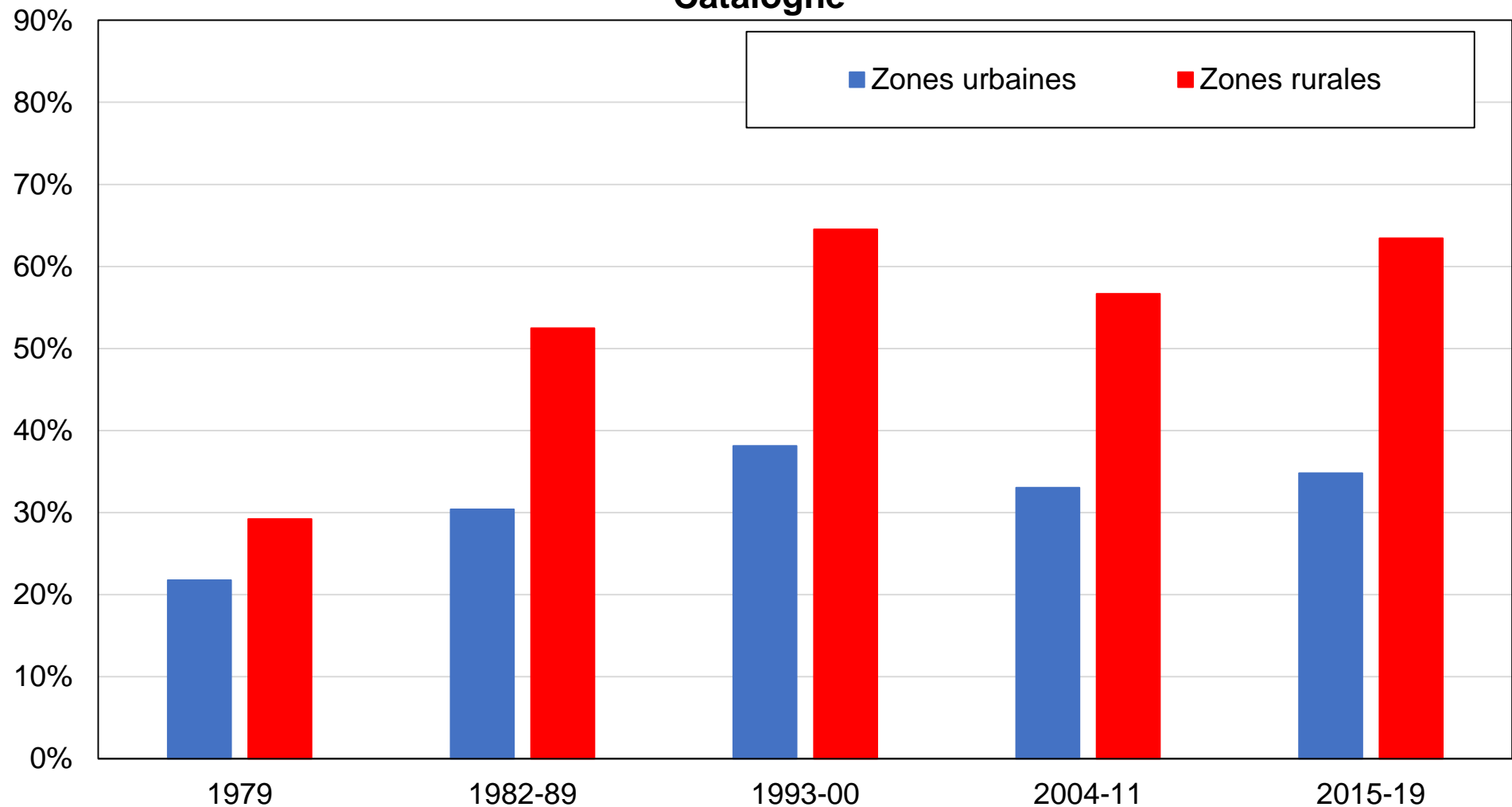

Source : calculs des auteurs à partir d'enquêtes espagnoles 1979-2019.

Note : le graphique montre la part des voix obtenue par les partis nationalistes par localisation rurale/urbaine.

Graphique BD26 - Vote nationaliste par type d'emploi en Catalogne

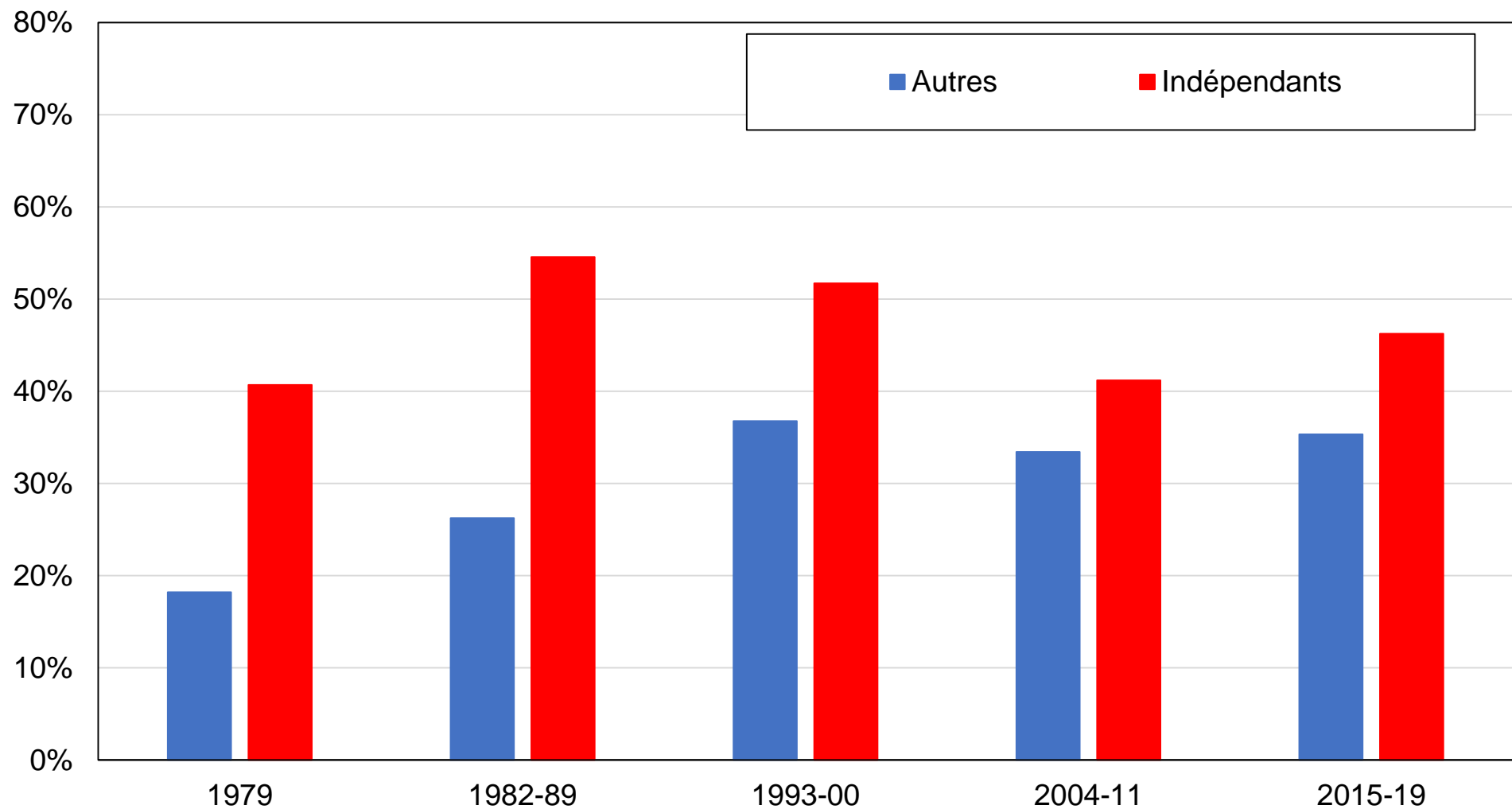

Source : calculs des auteurs à partir d'enquêtes espagnoles 1979-2019.

Note : le graphique montre la part des voix obtenue par les partis nationalistes par type d'emploi.

Tableau BE1 - Sources de données

Année	Enquête	Source	Échantillon
1979	Enquête post-électorale CIS 1982	CIS	1437
1982	Enquête post-électorale CIS 1982	CIS	1383
1986	Enquête post-électorale CIS 1986	CIS	2515
1989	Enquête post-électorale CIS 1989	CIS	1970
1993	Enquête post-électorale CIS 1993	CIS	3506
1996	Enquête post-électorale CIS 1996	CIS	3813
2000	Enquête post-électorale CIS 2000	CIS	3498
2004	Enquête post-électorale CIS 2004	CIS	3870
2008	Enquête post-électorale CIS 2008	CIS	4551
2011	Enquête post-électorale CIS 2011	CIS	4404
2015	Enquête post-électorale CIS 2015	CIS	4719
2016	Enquête post-électorale CIS 2016	CIS	4210
2019	Enquête post-électorale CIS 2019	CIS	4446
2019(2)	Baromètre CIS, décembre 2019	CIS	3324

Source : auteurs.

Note : le tableau présente les enquêtes utilisées, les sources de données et les tailles d'échantillon.

Tableau BE2 - Statistiques descriptives complètes

	1979	1982-89	1993-00	2004-11	2015-19
Âge : 20-39	45%	44%	44%	38%	30%
Âge : 40-59	34%	34%	31%	35%	40%
Âge : 60+	21%	21%	24%	27%	30%
Diplôme : Primaire	68%	62%	44%	26%	21%
Diplôme : Secondaire	26%	31%	46%	56%	57%
Diplôme : Supérieur	6%	7%	11%	18%	22%
Situation d'emploi : Actifs	42%	44%	41%	47%	48%
Situation d'emploi : Chômeurs	8%	8%	11%	13%	13%
Situation d'emploi : Inactifs	50%	48%	48%	40%	38%
Statut marital : Mariés ou en couple	69%	68%	63%	58%	54%
Religion : Sans religion	10%	8%	13%	20%	27%
Religion : Catholiques	89%	91%	86%	78%	71%
Religion : Autres	1%	1%	1%	2%	3%
Fréq. églises : Jamais	0%	30%	41%	54%	61%
Fréq. églises : Moins d'une fois par mois	0%	27%	21%	17%	15%
Fréq. églises : Au moins une fois par mois	0%	43%	38%	29%	24%
Localisation : Zones rurales area	7%	11%	4%	7%	7%
Secteur d'emploi : Public	0%	15%	16%	16%	16%
Genre : Hommes	48%	48%	48%	48%	49%
Syndiqué : Oui	0%	0%	7%	8%	6%
Classe sociale subjective : Classe ouvrière	0%	0%	7%	8%	24%
Région : Andalousie	16%	16%	20%	18%	18%
Région : Valence	10%	9%	10%	10%	10%
Région : Estrémadure	3%	3%	2%	3%	2%
Région : Galice	8%	14%	7%	7%	6%
Région : Madrid	12%	11%	13%	13%	14%
Région : Murcie	3%	2%	3%	3%	3%
Région : Navarre	1%	1%	1%	1%	1%
Région : Pays basque	5%	5%	5%	5%	5%
Région : Rioja	1%	1%	1%	1%	1%
Région : Aragon	3%	3%	3%	3%	3%
Région : Asturies	3%	2%	3%	3%	2%
Région : Baléares	2%	2%	2%	2%	2%
Région : Canaries	4%	4%	4%	4%	4%
Région : Cantabrie	1%	1%	1%	1%	2%
Région : Castille-La-Manche	4%	4%	4%	4%	5%
Région : Castille-et-Leon	7%	7%	7%	6%	6%
Région : Catalogne	16%	15%	15%	16%	15%

Source : calculs des auteurs à partir d'enquêtes espagnoles.

Note : le tableau présente des statistiques descriptives pour un ensemble de variables.