

**Chapitre 4. "Transformation des systèmes de partis, clivages socioéconomiques et nationalisme
au Danemark, en Finlande, en Islande, en Norvège et en Suède, 1956-2017"**

Clara MARTÍNEZ-TOLEDANO et Alice SODANO

Annexe C - Suède

Graphiques et tableaux principaux

Graphique C1	Résultats d'élections en Suède, 1948-2018
Graphique C2	Vers un système d'élites multiples en Suède
Graphique C3	Vote de gauche par classe sociale subjective en Suède
Tableau C1	Structures des clivages politiques en Suède, 1956-2014

Annexe - Résultats d'élections et composition de l'électorat

Graphique CA1	Résultats d'élections par groupe, 1948-2018
Graphique CA2	Composition de l'électorat par niveau de diplôme en Suède

Annexe - Structure du vote Parti social-démocrate / Parti de gauche / Verts / Divers gauche

Graphique CB1	Vote de gauche par niveau de diplôme en Suède
Graphique CB2	Vote de gauche par groupe d'éducation en Suède
Graphique CB3	Vote de gauche par décile de revenu en Suède (barres)
Graphique CB4	Vote de gauche par décile de revenu en Suède (lignes)
Graphique CB5	Vote de gauche par groupe de revenu en Suède
Graphique CB6	Vote de gauche par groupe de patrimoine en Suède
Graphique CB7	Vote de gauche par appartenance syndicale en Suède
Graphique CB8	Vote de gauche par localisation rurale/urbaine en Suède
Graphique CB9	Vote de gauche par genre en Suède
Graphique CB10	Vote de gauche par secteur d'emploi en Suède
Graphique CB11	Vote de gauche par statut marital en Suède
Graphique CB12	Vote de gauche par statut de propriété du logement en Suède
Graphique CB13	Vote de gauche par tranche d'âge en Suède
Graphique CB14	Vote de gauche par situation d'emploi en Suède
Graphique CB15	Vote de gauche par appartenance religieuse en Suède
Graphique CB16	Vote de gauche parmi les électeurs les plus aisés et les plus diplômés en Suède, après contrôles
Graphique CB17	Vote de gauche parmi les diplômés du supérieur en Suède
Graphique CB18	Vote de gauche parmi les électeurs les plus diplômés en Suède
Graphique CB19	Vote de gauche parmi les électeurs diplômés du primaire en Suède

Graphique CB20	Vote de gauche parmi les électeurs les plus aisés en Suède
Graphique CB21	Vote de gauche parmi les femmes en Suède
Graphique CB22	Vote de gauche dans les zones rurales en Suède
Graphique CB23	Vote de gauche parmi les électeurs syndiqués en Suède
Graphique CB24	Vote de gauche parmi les électeurs les plus jeunes en Suède
Graphique CB25	Vote de gauche parmi les salariés du secteur public en Suède
Graphique CB26	Vote de gauche parmi les diplômés du supérieur : le rôle de la classe sociale en Suède

Annexe - Structure du vote pour des partis spécifiques

Graphique CC1	Vote social-démocrate par niveau de diplôme en Suède
Graphique CC2	Vote social-démocrate par groupe de revenu en Suède
Graphique CC3	Vote social-démocrate par genre en Suède
Graphique CC4	Vote social-démocrate par tranche d'âge en Suède
Graphique CC5	Vote pour le Parti de gauche par niveau de diplôme en Suède
Graphique CC6	Vote pour le Parti de gauche par groupe de revenu en Suède
Graphique CC7	Vote pour le Parti de gauche par genre en Suède
Graphique CC8	Vote pour le Parti de gauche par tranche d'âge en Suède
Graphique CC9	Vote pour les Modérés par niveau de diplôme en Suède
Graphique CC10	Vote pour les Modérés par groupe de revenu en Suède
Graphique CC11	Vote pour les Modérés par genre en Suède
Graphique CC12	Vote pour les Modérés par tranche d'âge en Suède
Graphique CC13	Vote pour les Démocrates de Suède par niveau de diplôme en Suède
Graphique CC14	Vote pour les Démocrates de Suède par groupe de revenu en Suède
Graphique CC15	Vote pour les Démocrates de Suède par genre en Suède
Graphique CC16	Vote pour les Démocrates de Suède par tranche d'âge en Suède
Graphique CC17	Vote pour les Verts par niveau de diplôme en Suède
Graphique CC18	Vote pour les Verts par groupe de revenu en Suède
Graphique CC19	Vote pour les Verts par genre en Suède
Graphique CC20	Vote pour les Verts par tranche d'âge en Suède
Graphique CC21	Vote pour les Libéraux par niveau de diplôme en Suède
Graphique CC22	Vote pour les Libéraux par groupe de revenu en Suède
Graphique CC23	Vote pour les Libéraux par genre en Suède
Graphique CC24	Vote pour les Libéraux par tranche d'âge en Suède
Graphique CC25	Décomposition du vote de gauche parmi les électeurs diplômés du primaire en Suède
Graphique CC26	Décomposition du vote de gauche parmi les diplômés du supérieur en Suède
Graphique CC27	Décomposition du vote de droite parmi les électeurs diplômés du primaire en Suède

Graphique CC28	Décomposition du vote de droite parmi les diplômés du supérieur en Suède
Graphique CC29	Décomposition du vote de gauche parmi les femmes en Suède

Tableaux supplémentaires

Tableau CD1	Sources de données
Tableau CD2	Statistiques descriptives complètes par décennie
Tableau CD3	Structures des clivages politiques en Suède, 1956-2014 (complet)

Graphique C1 - Résultats d'élections en Suède, 1948-2018

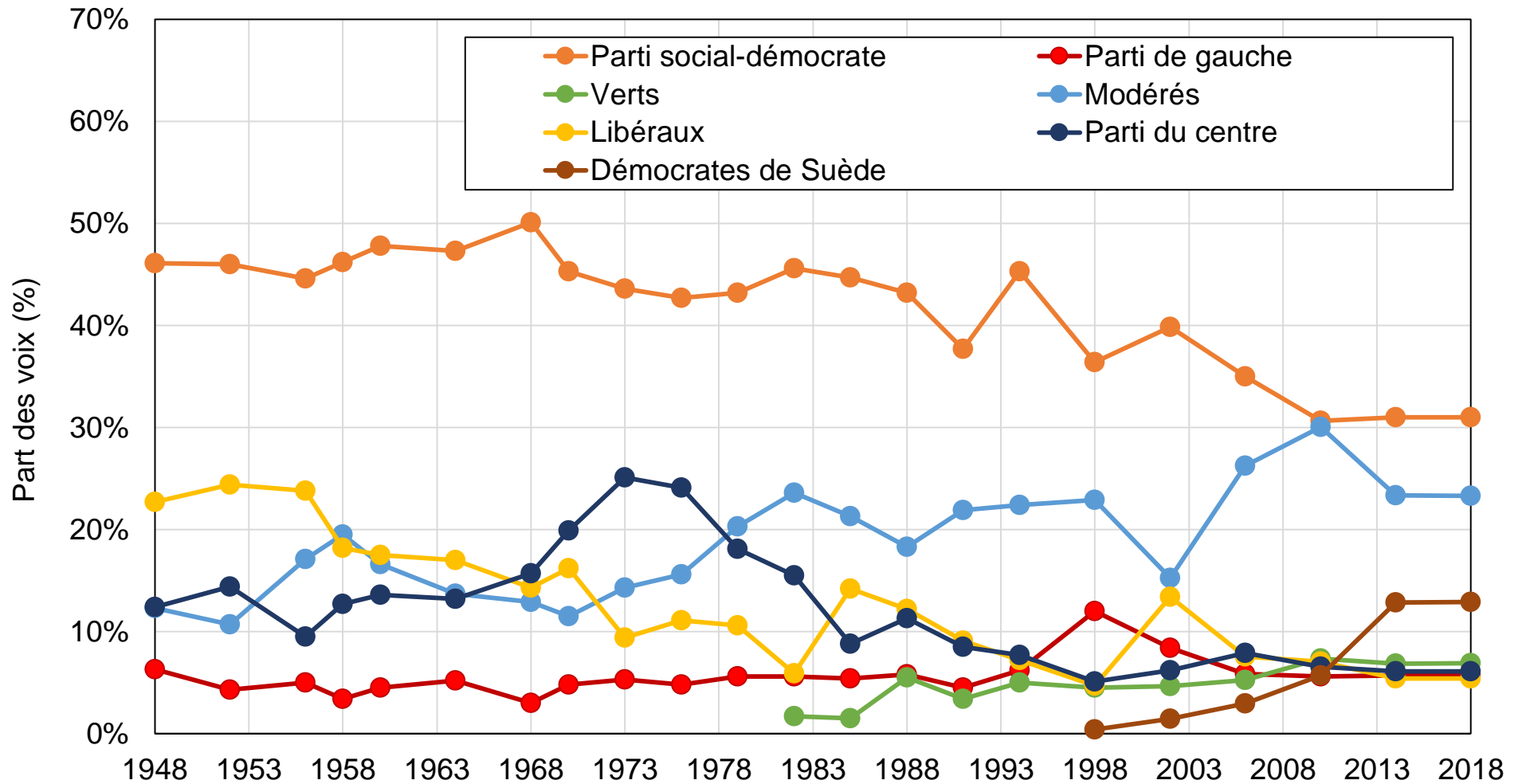

Source: calculs des auteurs à partir des résultats d'élections officiels.

Note: le graphique montre la part des voix obtenue par un ensemble de partis ou de groupes de partis suédois aux élections générales entre 1948 et 2018.

Graphique C2 - Vers un système d'élites multiples en Suède

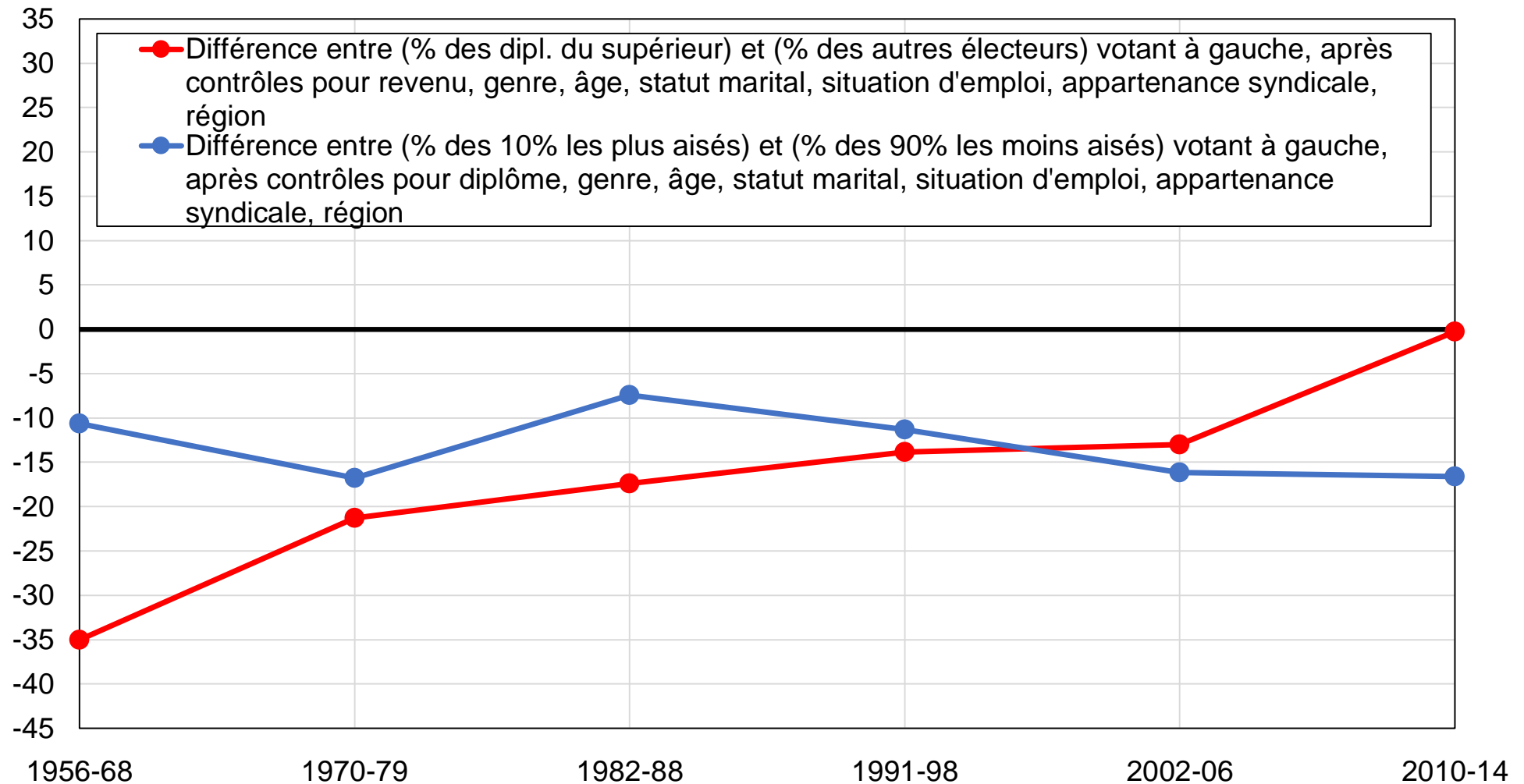

Source: calculs des auteurs à partir d'enquêtes électorales suédoises.

Note: le graphique montre l'évolution du soutien relatif des électeurs les plus aisés et les plus diplômés aux partis de gauche, après contrôles.

Graphique C3 - Vote de gauche par classe sociale subjective en Suède

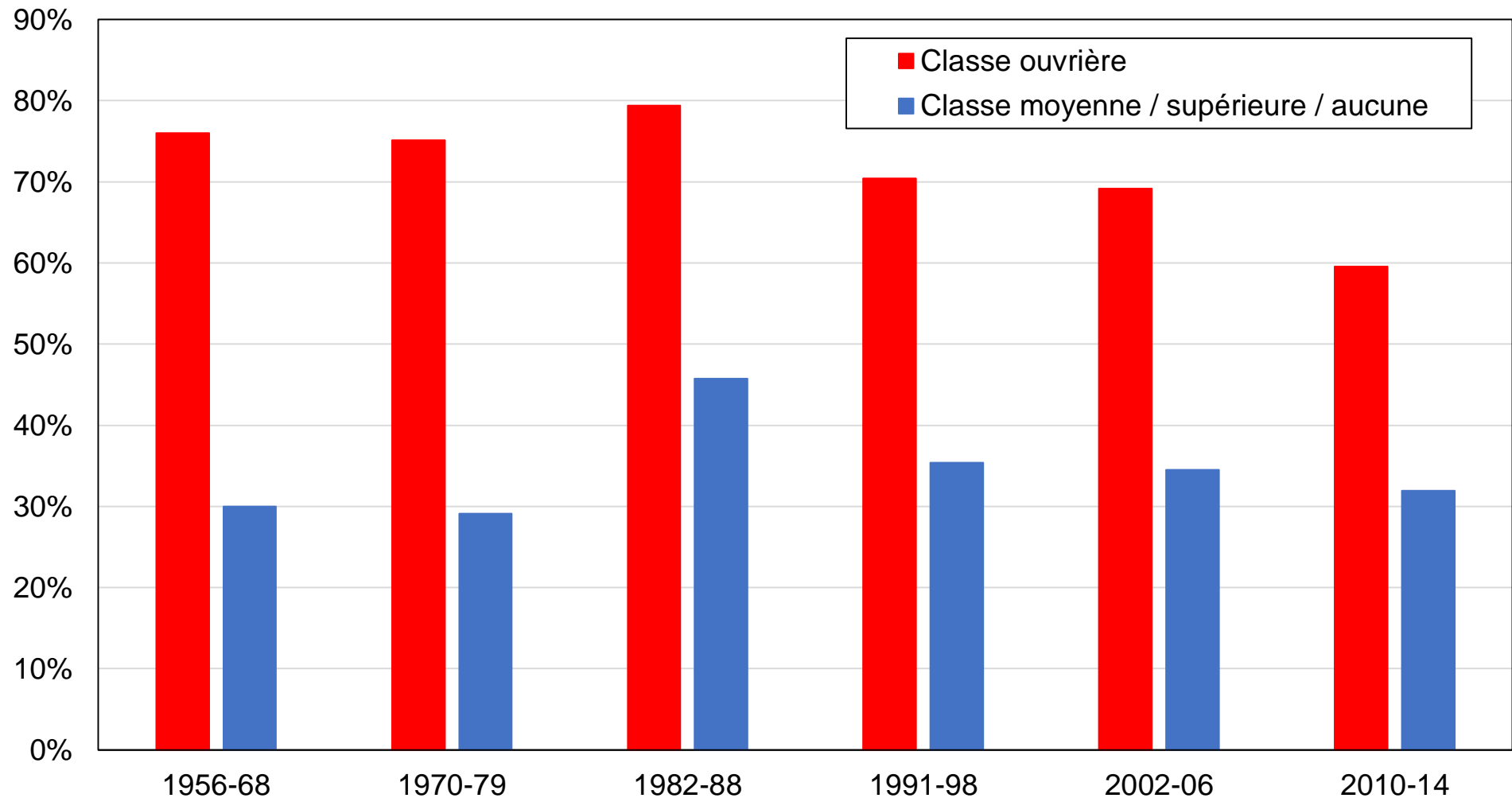

Source: calculs des auteurs à partir d'enquêtes électorales suédoises.

Note: le graphique montre la part des voix obtenue par les partis de gauche par classe sociale auto-identifiée.

Tableau C1- Structures des clivages politiques en Suède, 2010-2014

	Part des voix (%)				
	Parti social-démocrate	Parti de gauche	Verts	Alliance	Démocrates de Suède
Diplôme					
Primaire	38%	5%	4%	37%	12%
Secondaire	31%	6%	7%	46%	9%
Supérieur	18%	8%	15%	53%	2%
Revenu					
50 % du bas	33%	7%	9%	37%	10%
40 % du milieu	28%	5%	8%	51%	6%
10 % du haut	16%	5%	6%	67%	4%
Genre					
Femmes	28%	6%	11%	47%	5%
Hommes	30%	6%	6%	46%	10%
Âge					
20-39	25%	7%	12%	44%	6%
40-59	27%	6%	8%	50%	7%
60+	34%	6%	6%	44%	9%
Secteur d'emploi					
Privé / Mixte	22%	4%	9%	54%	8%
Public	30%	10%	12%	42%	4%

Source: calculs des auteurs à partir d'enquêtes suédoises.

Notes: le tableau montre la part des voix moyennes obtenue par les principaux partis politiques suédois en fonction d'un ensemble de caractéristiques individuelles sur la période 2010-2014.

Graphique CA1 - Résultats d'élections par groupe en Suède, 1948-2018

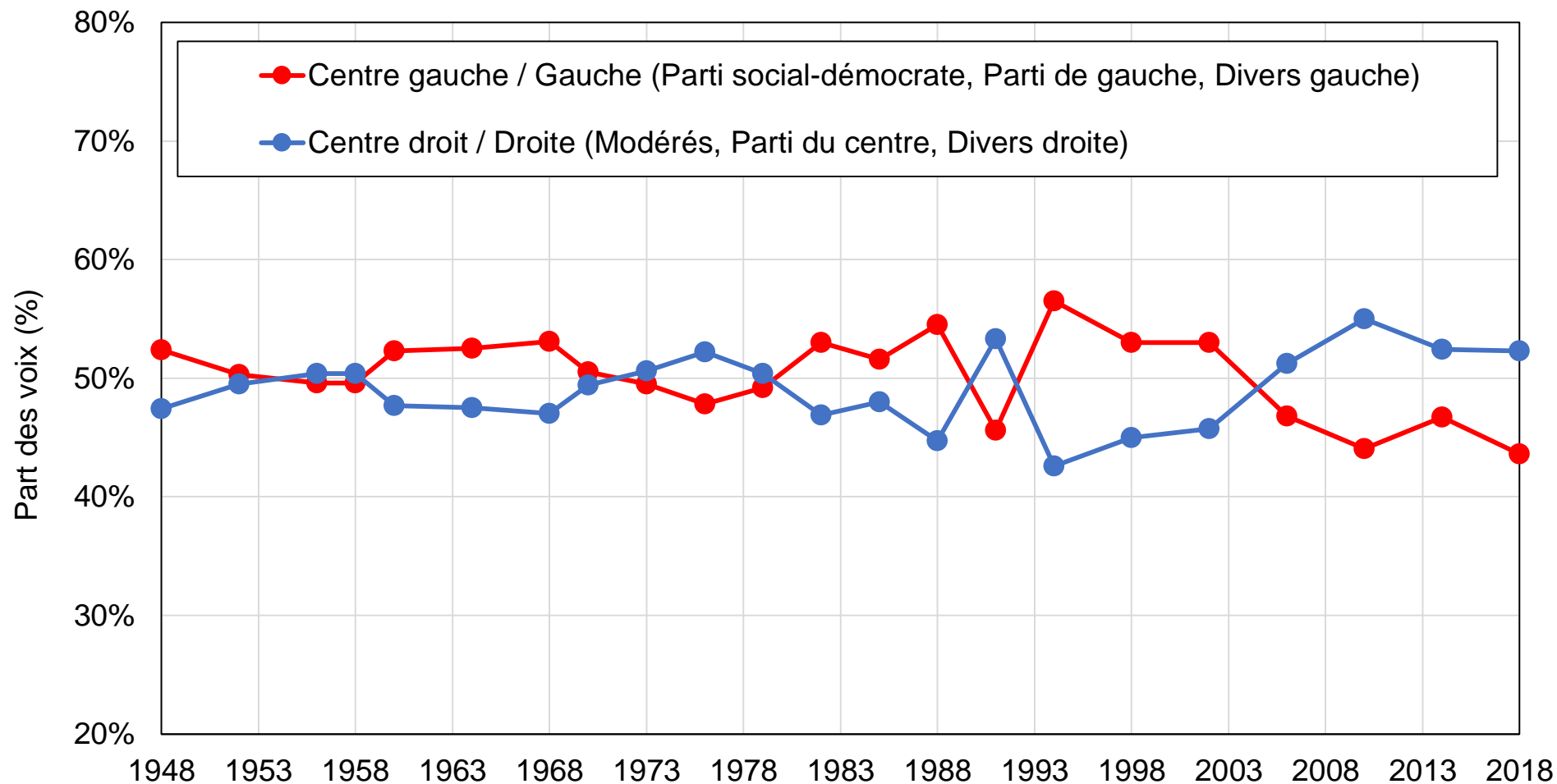

Source: calculs des auteurs à partir des résultats d'élections officiels.

Note: le graphique montre la part des voix obtenue par un ensemble de partis ou de groupes de partis suédois aux élections générales entre 1948 et 2018. Les partis sans orientation politique claire ou dont le score est inférieur à 2 % des voix sont exclus du graphique.

Graphique CA2 - Composition de l'électorat par niveau de diplôme en Suède

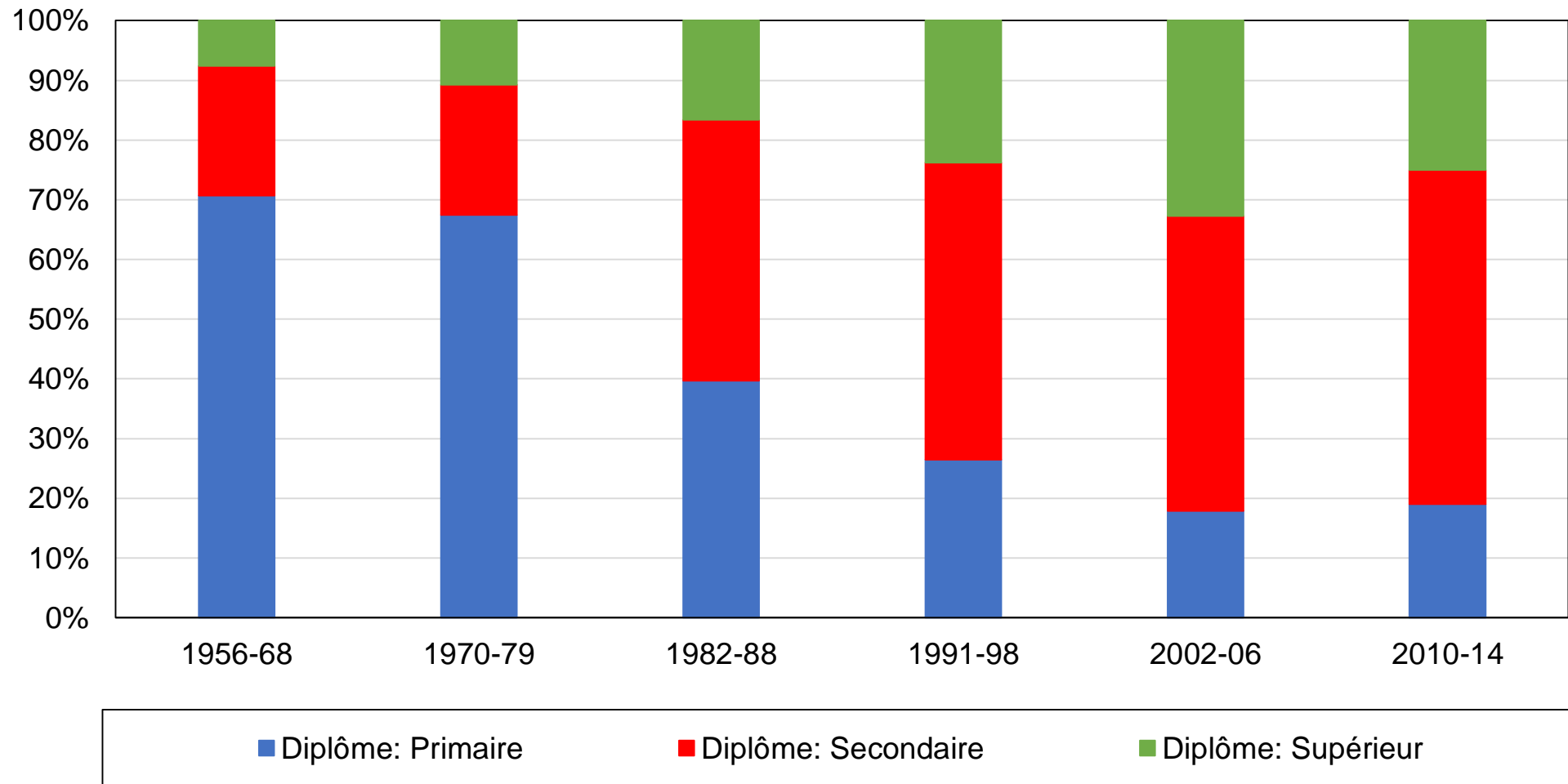

Source: calculs des auteurs à partir d'enquêtes électorales suédoises.

Note: le graphique montre la composition de l'électorat par niveau de diplôme.

Graphique CB1 - Vote de gauche par niveau de diplôme en Suède

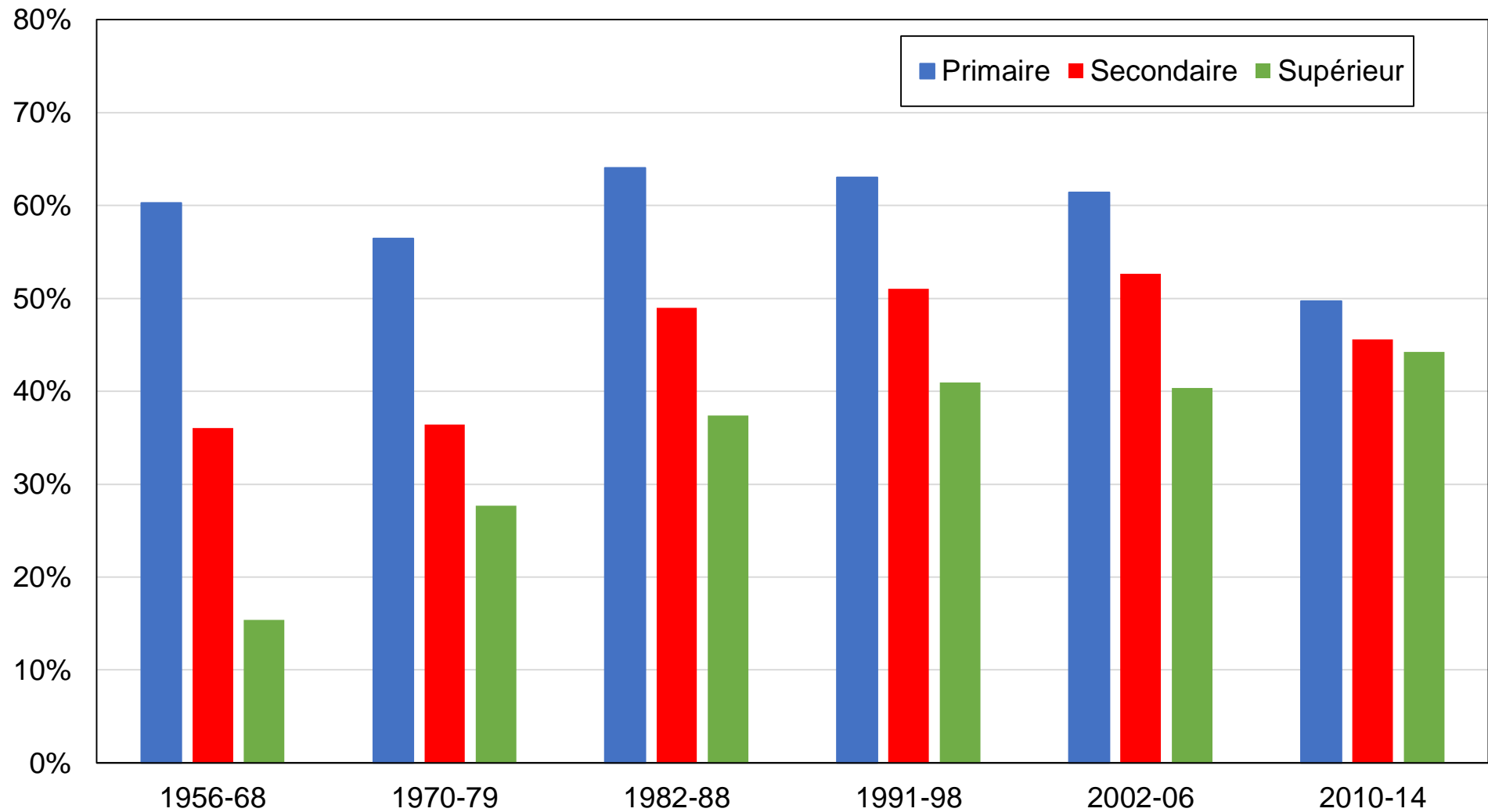

Source: calculs des auteurs à partir d'enquêtes électorales suédoises.

Note: le graphique montre la part des voix obtenue par les partis de gauche par niveau de diplôme.

Graphique CB2 - Vote de gauche par groupe d'éducation en Suède

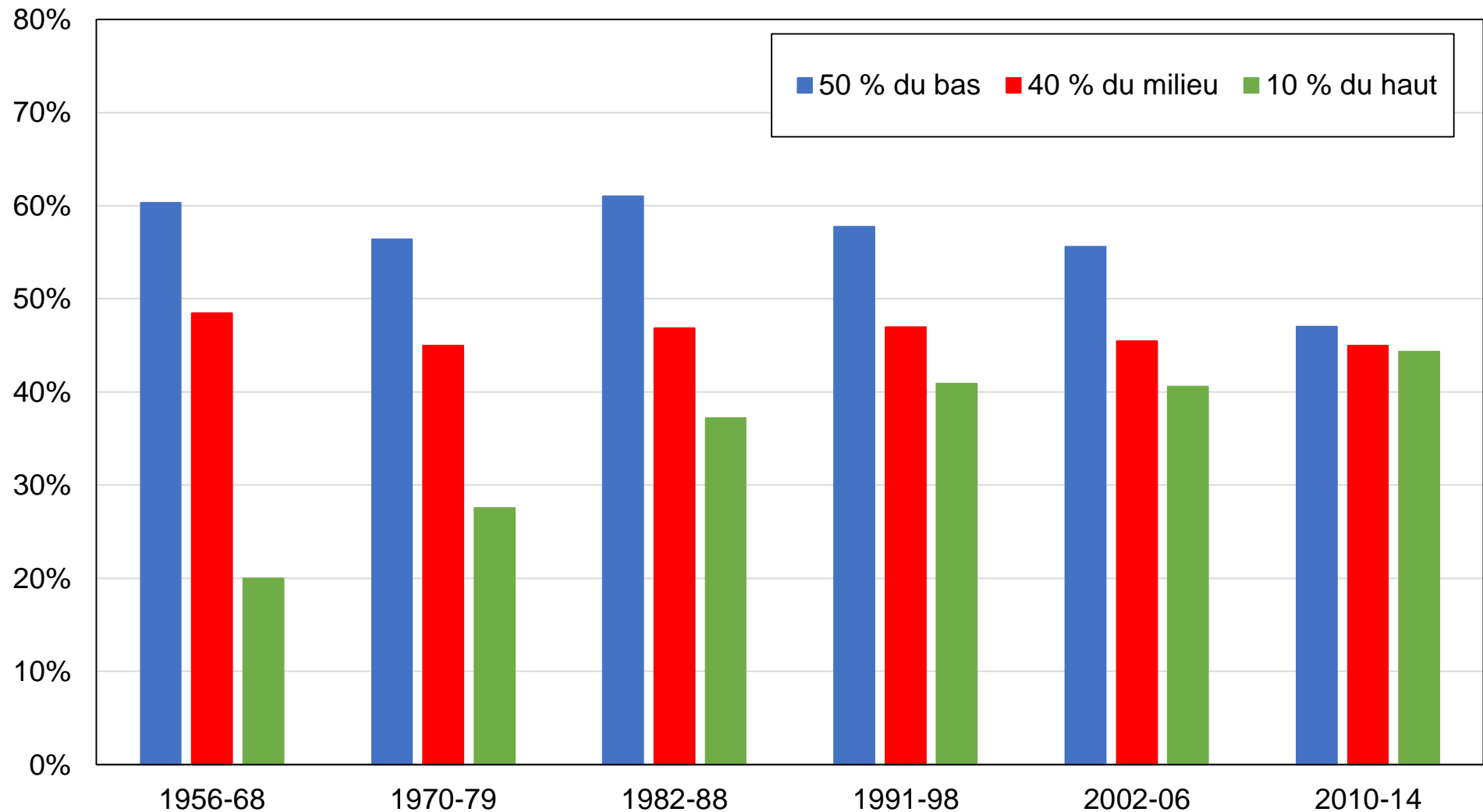

Source: calculs des auteurs à partir d'enquêtes électorales suédoises.

Note: le graphique montre la part des voix obtenue par les partis de gauche par groupe d'éducation.

Graphique CB3 - Vote de gauche par décile de revenu en Suède (barres)

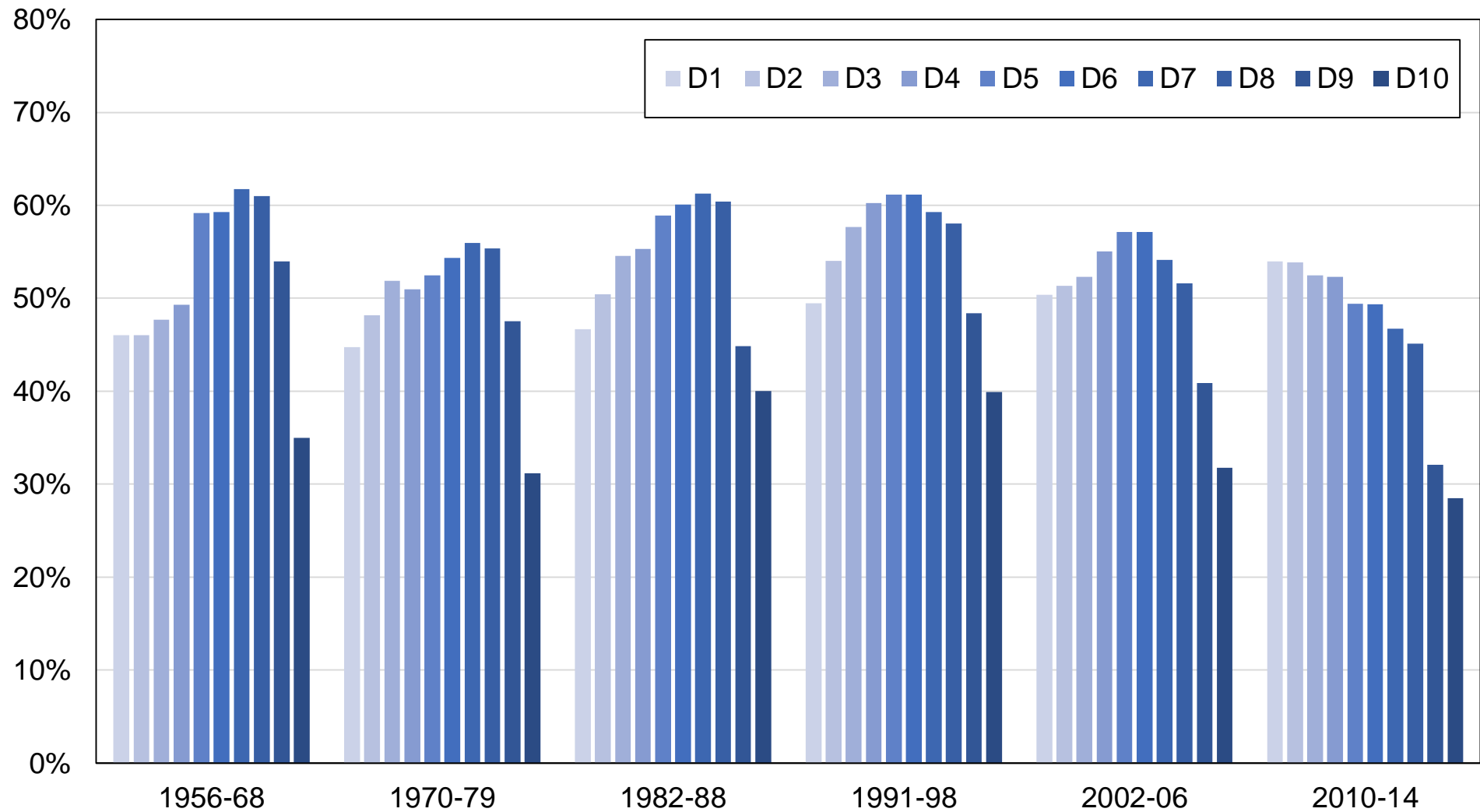

Source: calculs des auteurs à partir d'enquêtes électorales suédoises.

Note: le graphique montre la part des voix obtenue par les partis de gauche par décile de revenu.

Graphique CB4 - Vote de gauche par décile de revenu en Suède (lignes)

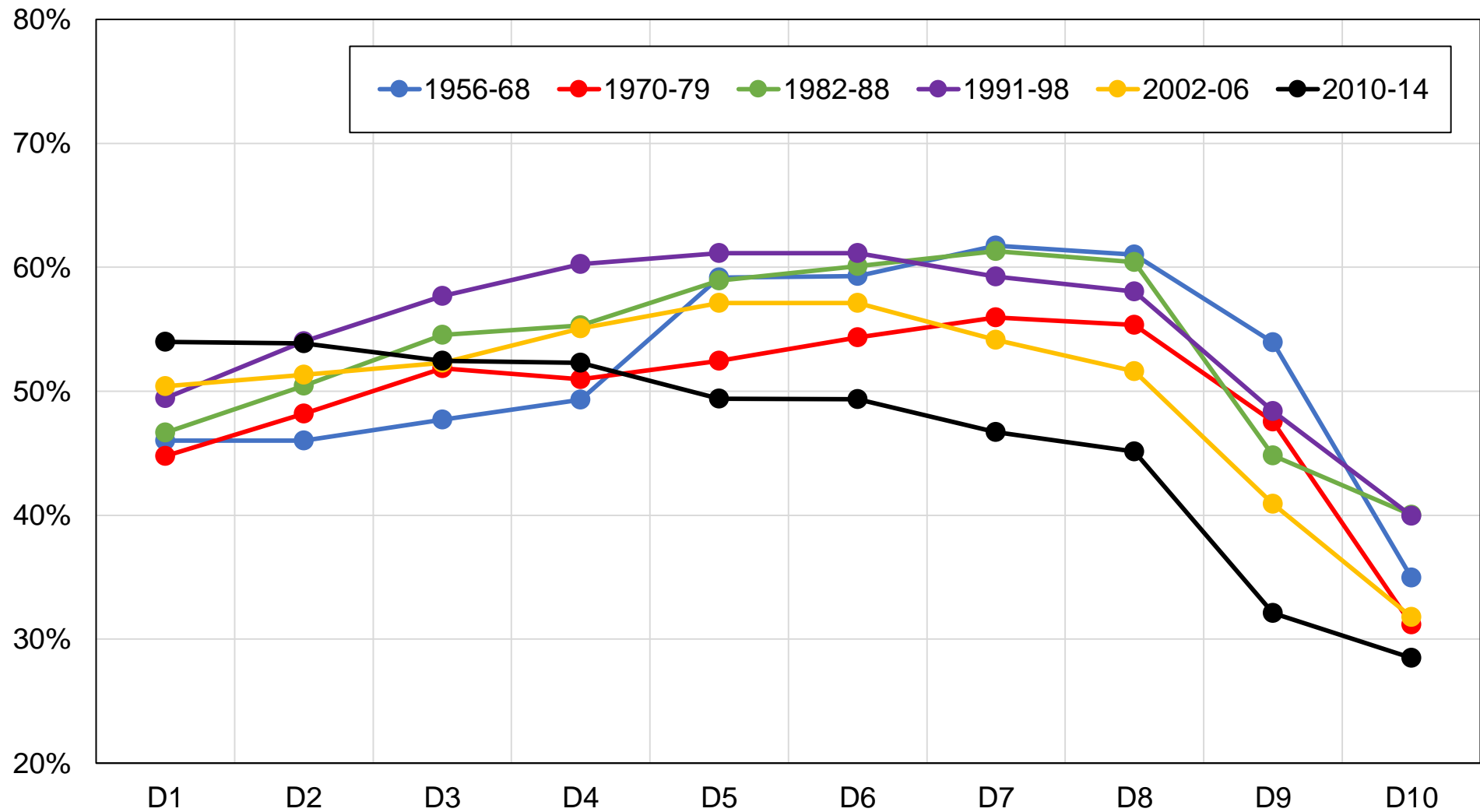

Source: calculs des auteurs à partir d'enquêtes électorales suédoises.

Note: le graphique montre la part des voix obtenue par les partis de gauche par décile de revenu.

Graphique CB5 - Vote de gauche par groupe de revenu en Suède

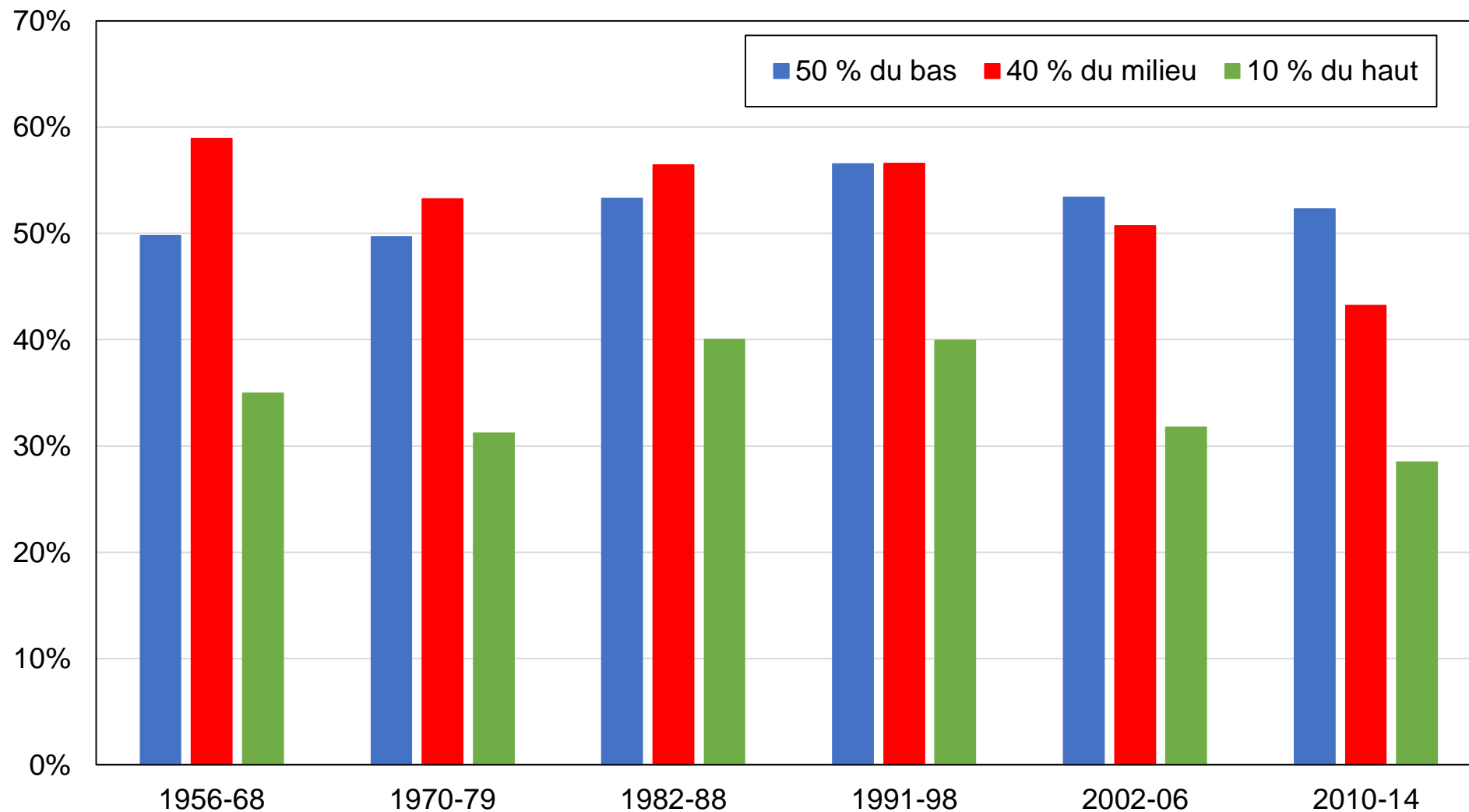

Source: calculs des auteurs à partir d'enquêtes électorales suédoises.

Note: le graphique montre la part des voix obtenue par les partis de gauche par groupe de revenu.

Graphique CB6 - Vote de gauche par groupe de patrimoine en Suède

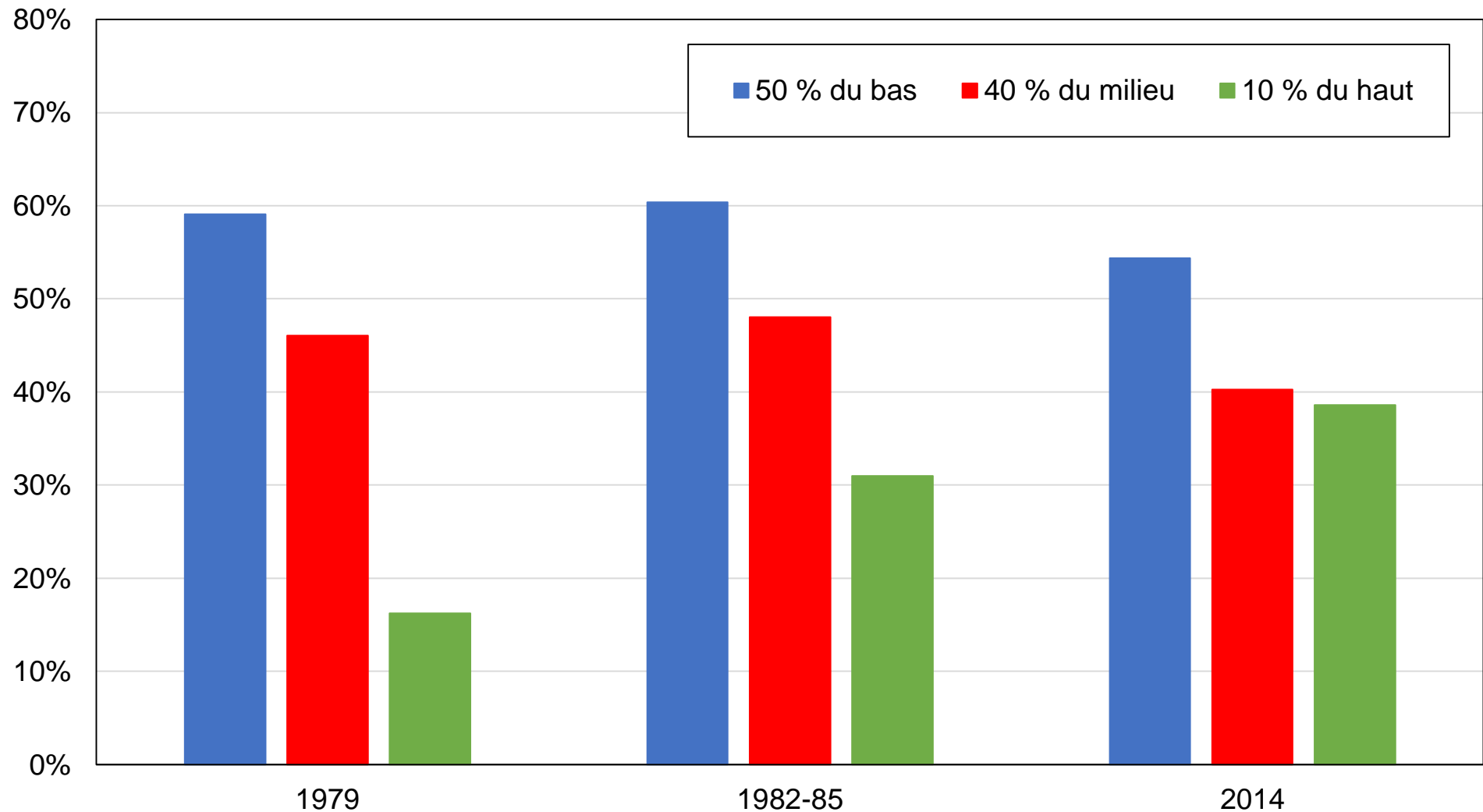

Source: calculs des auteurs à partir d'enquêtes électorales suédoises.

Note: le graphique montre la part des voix obtenue par les partis de gauche par groupe de patrimoine.

Graphique CB7 - Vote de gauche par appartenance syndicale en Suède

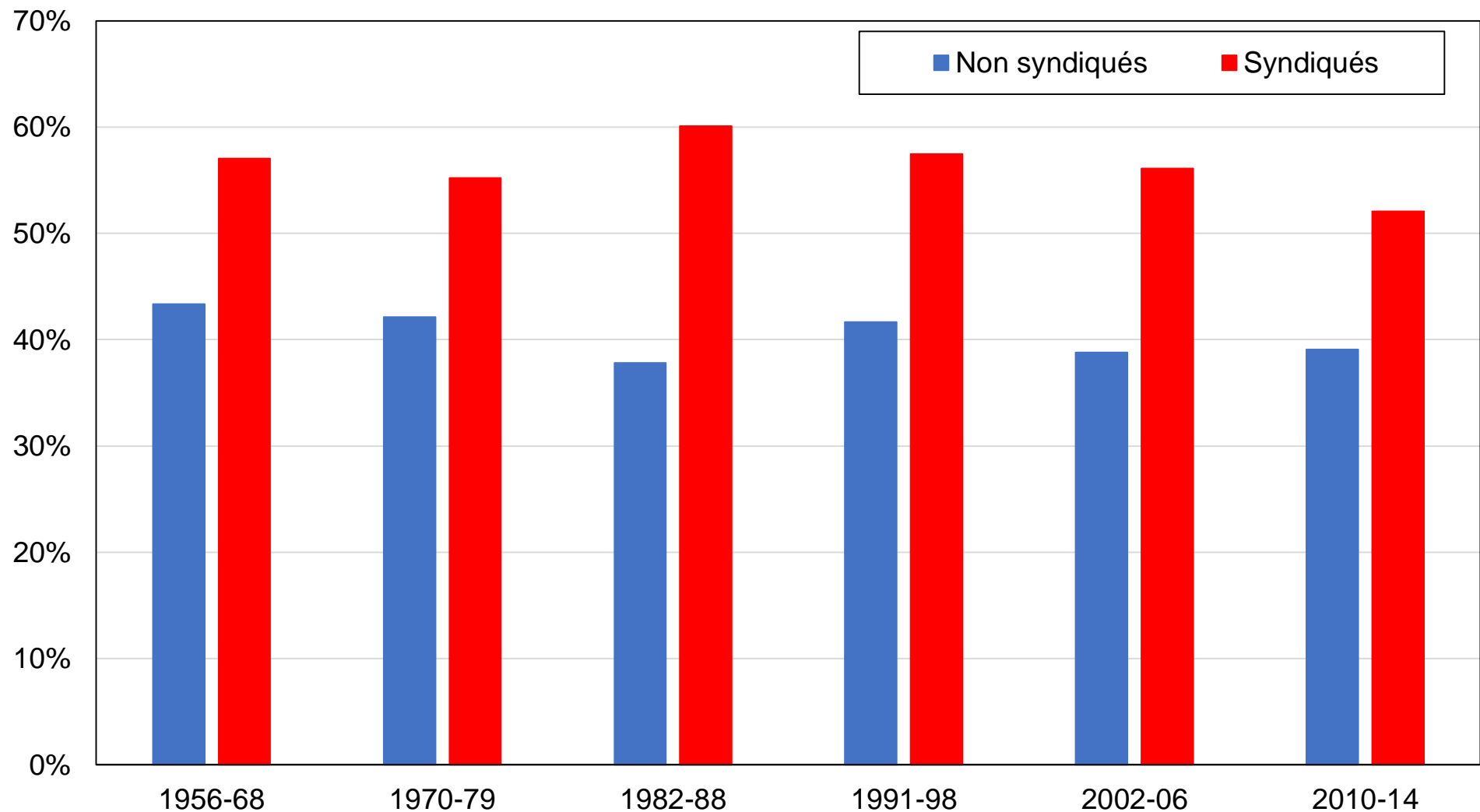

Source: calculs des auteurs à partir d'enquêtes électorales suédoises.

Note: le graphique montre la part des voix obtenue par les partis de gauche par appartenance syndicale.

Graphique CB8 - Vote de gauche par localisation rurale/urbaine en Suède

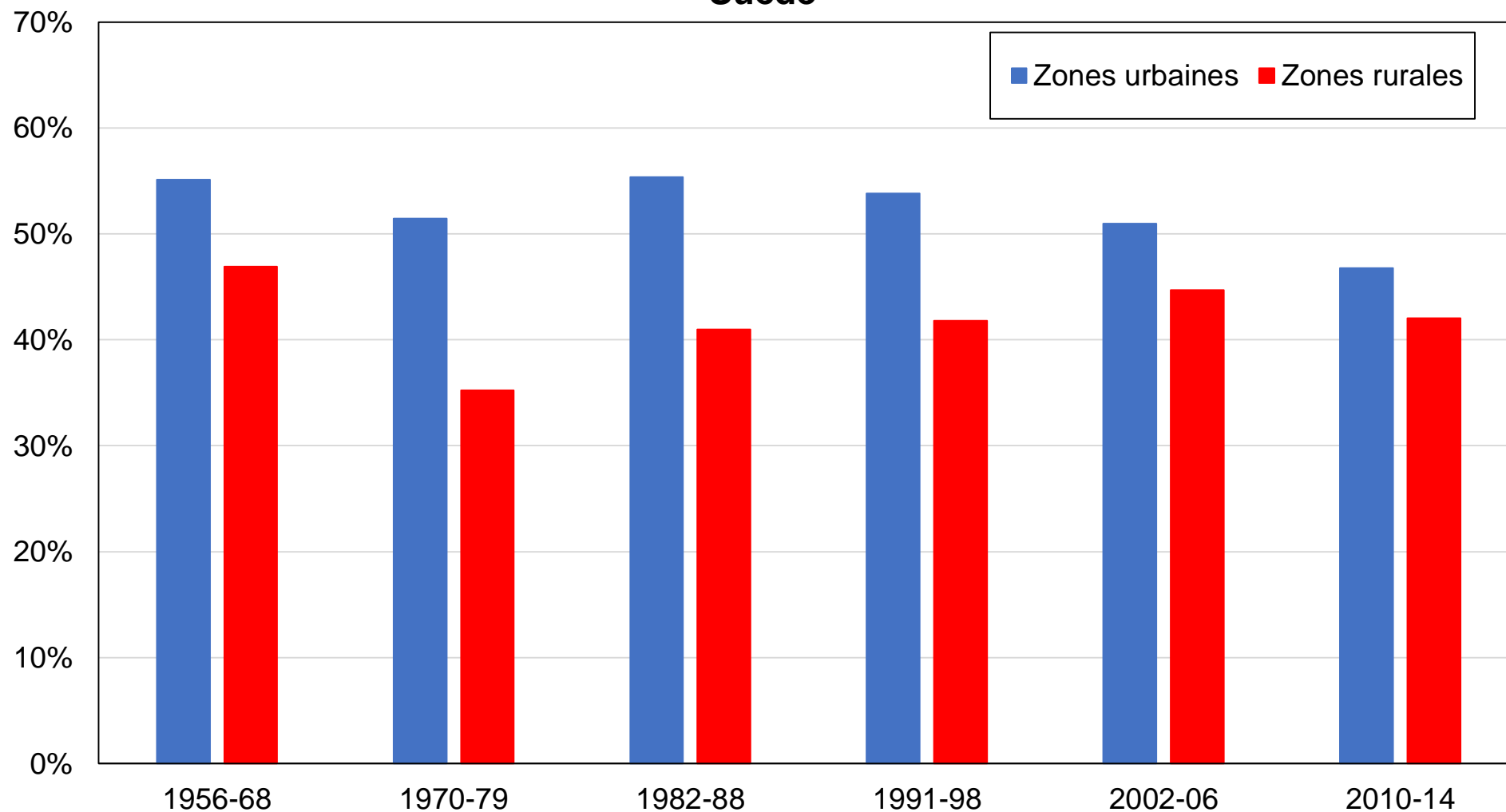

Source: calculs des auteurs à partir d'enquêtes électorales suédoises.

Note: le graphique montre la part des voix obtenue par les partis de gauche par localisation rurale/urbaine.

Graphique CB9 - Vote de gauche par genre en Suède

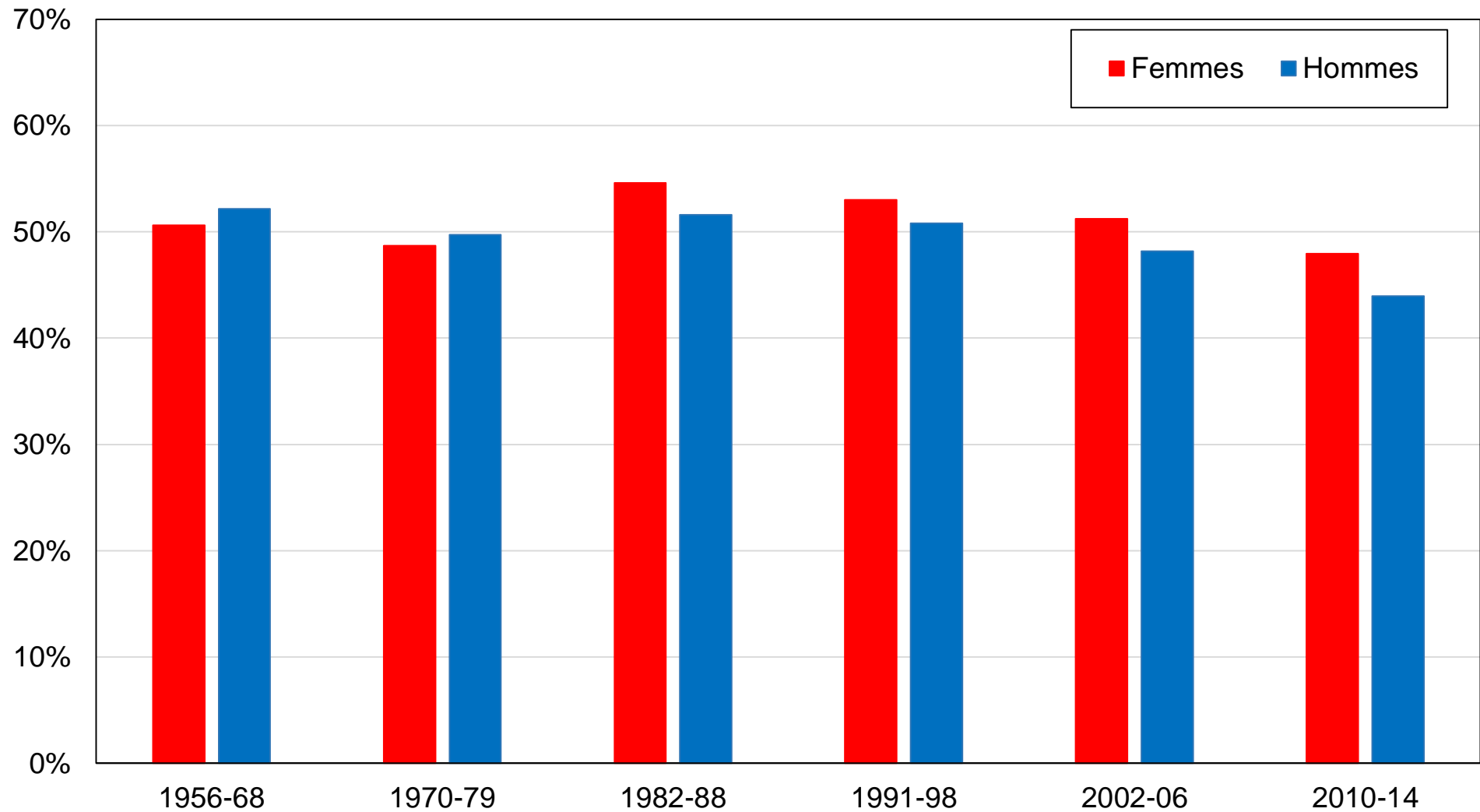

Source: calculs des auteurs à partir d'enquêtes électorales suédoises.

Note: le graphique montre la part des voix obtenue par les partis de gauche par genre.

Graphique CB10 - Vote de gauche par secteur d'emploi en Suède

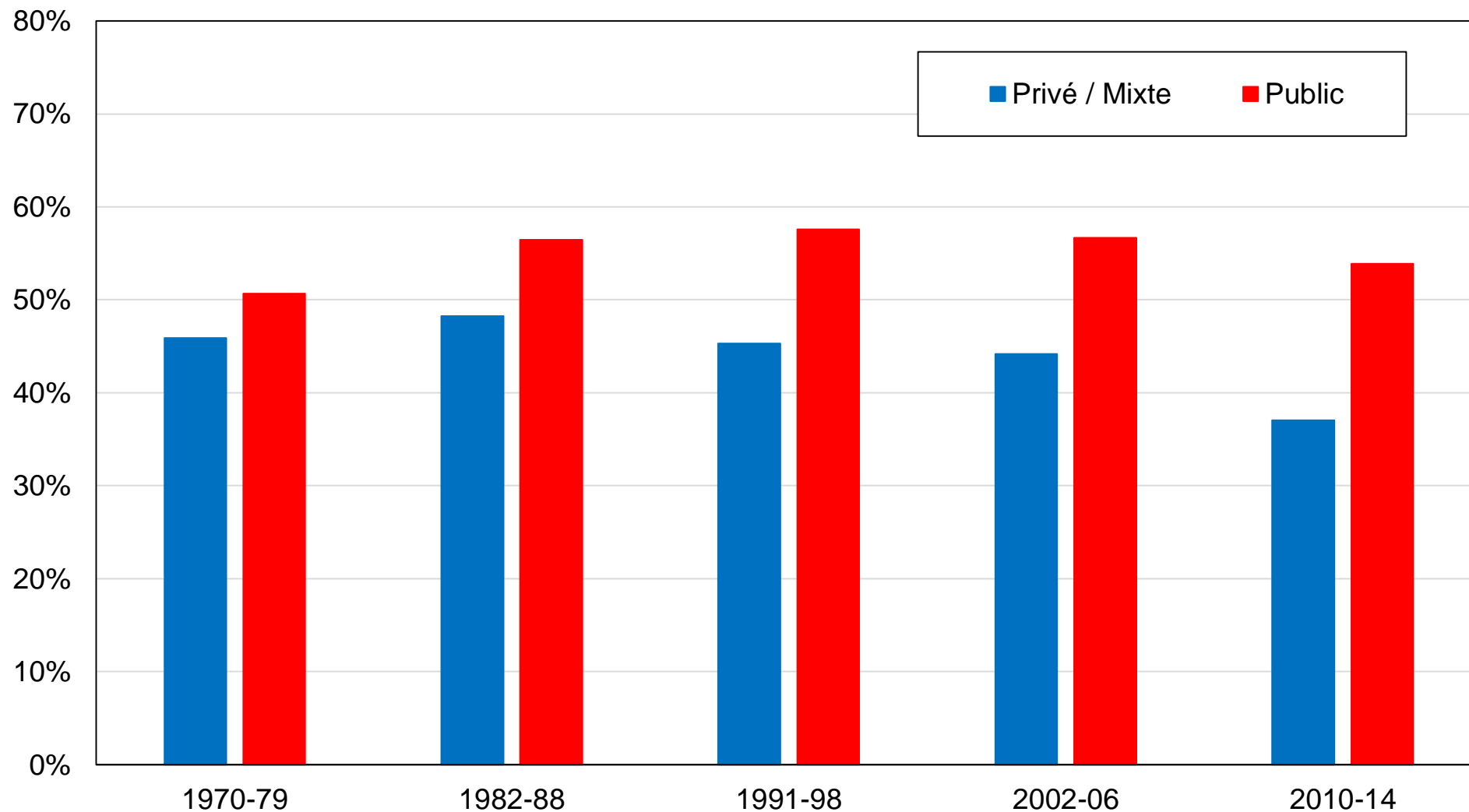

Source: calculs des auteurs à partir d'enquêtes électorales suédoises.

Note: le graphique montre la part des voix obtenue par les partis de gauche par secteur d'emploi.

Graphique CB11 - Vote de gauche par statut marital en Suède

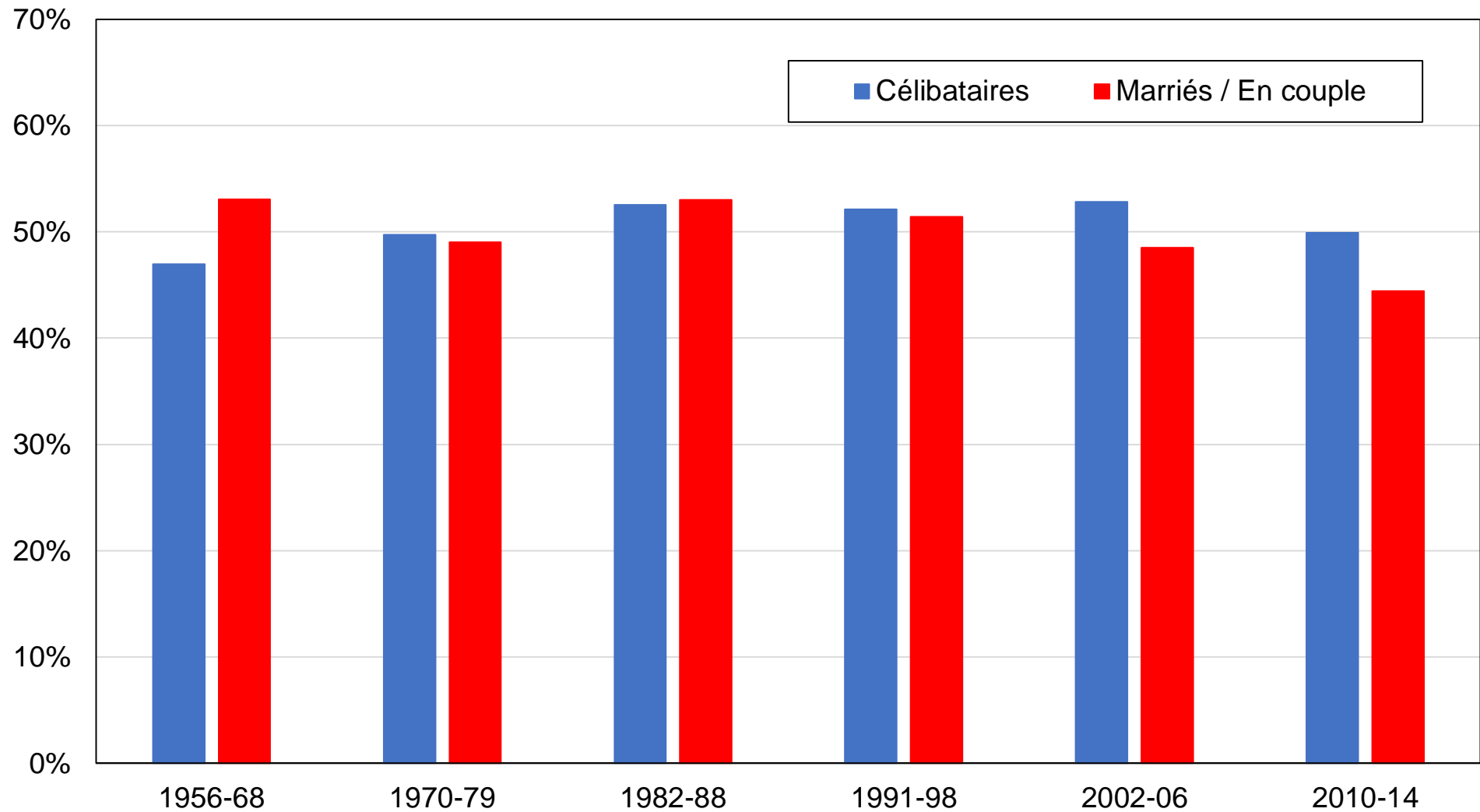

Source: calculs des auteurs à partir d'enquêtes électorales suédoises.

Note: le graphique montre la part des voix obtenue par les partis de gauche par statut marital.

Graphique CB12 - Vote de gauche par statut de propriété du logement en Suède

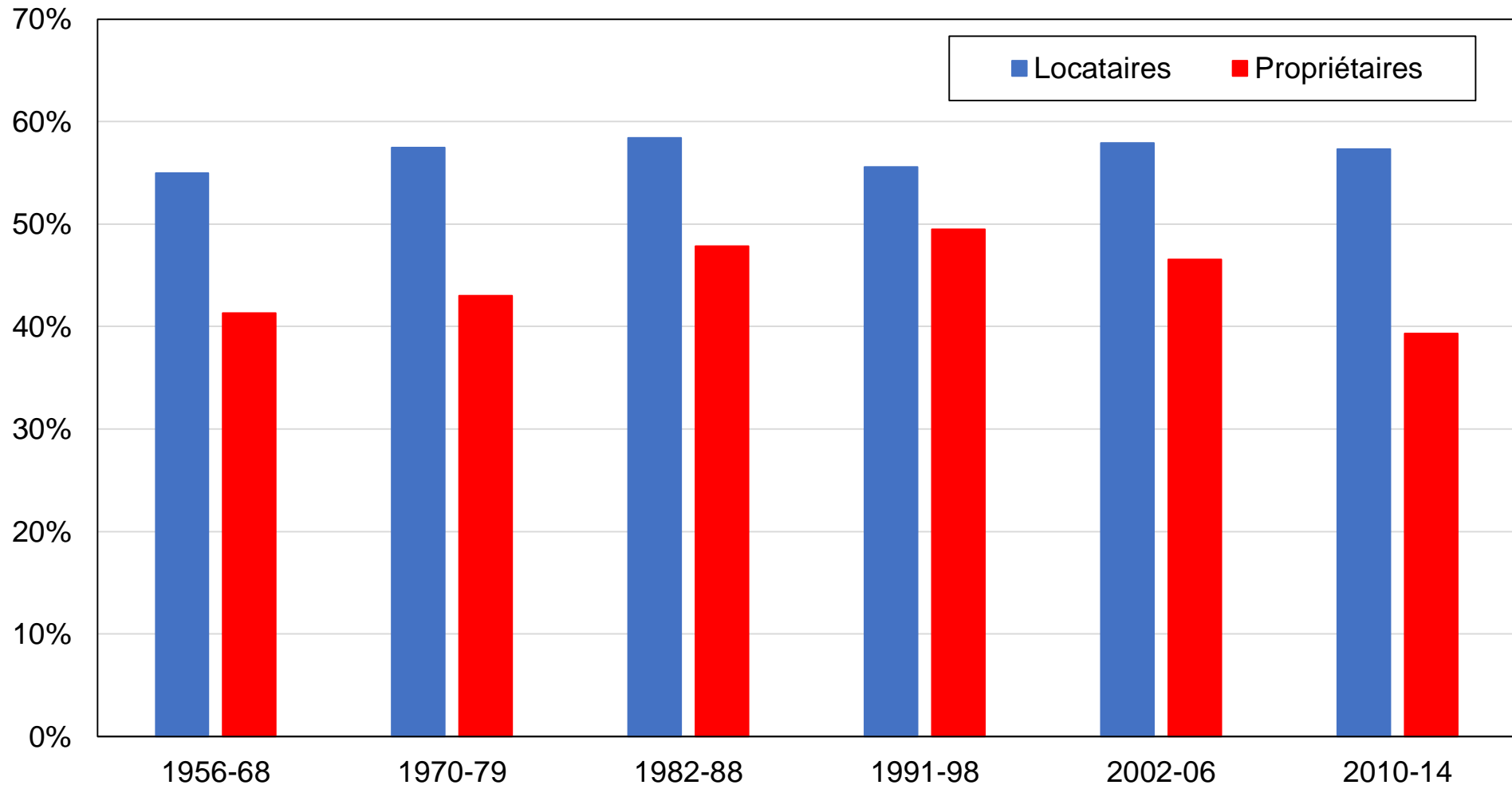

Source: calculs des auteurs à partir d'enquêtes électorales suédoises.

Note: le graphique montre la part des voix obtenue par les partis de gauche par statut de propriété du logement.

Graphique CB13 - Vote de gauche par tranche d'âge en Suède

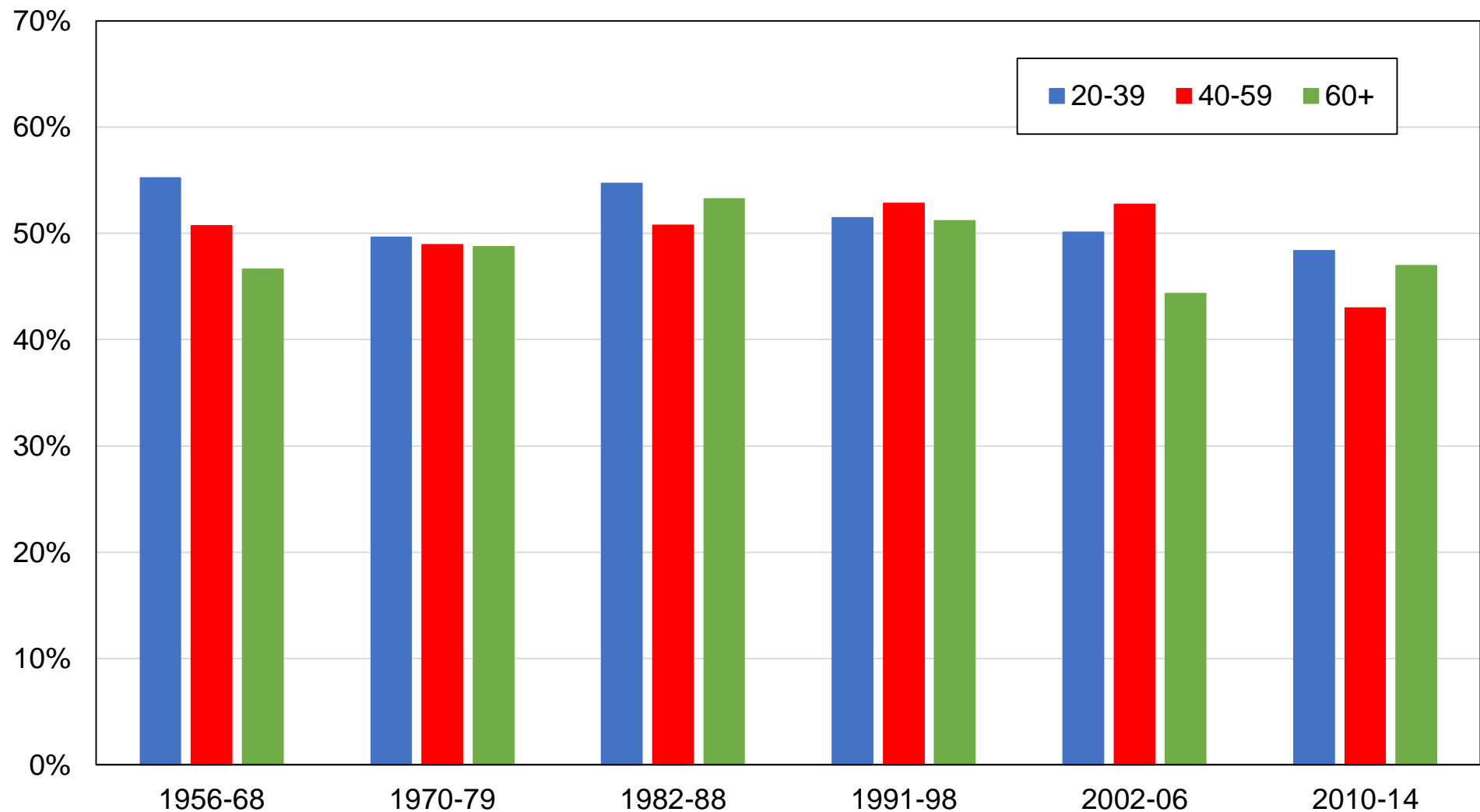

Source: calculs des auteurs à partir d'enquêtes électorales suédoises.

Note: le graphique montre la part des voix obtenue par les partis de gauche par tranche d'âge.

Graphique CB14 - Vote de gauche par situation d'emploi en Suède

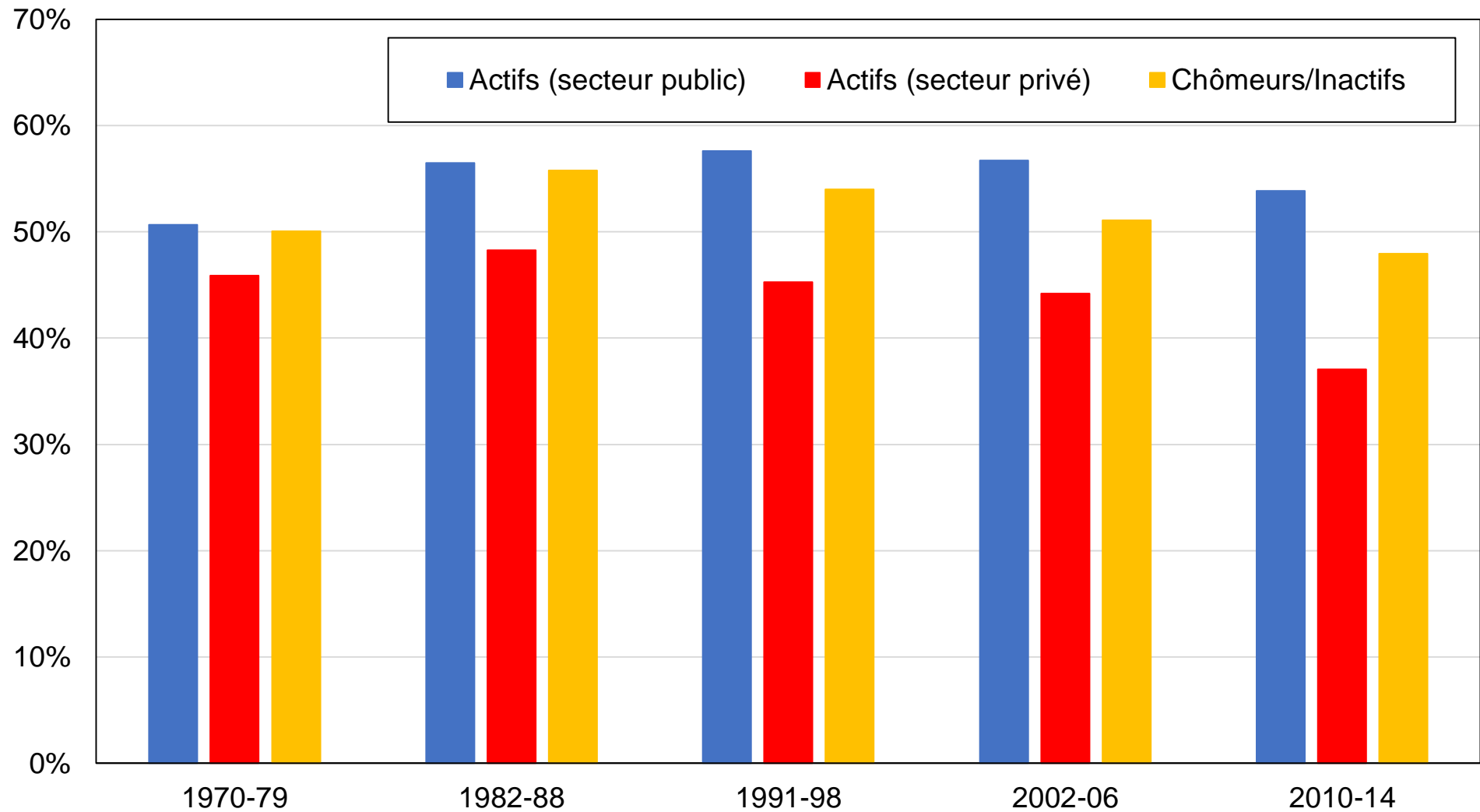

Source: calculs des auteurs à partir d'enquêtes électorales suédoises.

Note: le graphique montre la part des voix obtenue par les partis de gauche par situation d'emploi.

Graphique CB15 - Vote de gauche par appartenance religieuse en Suède

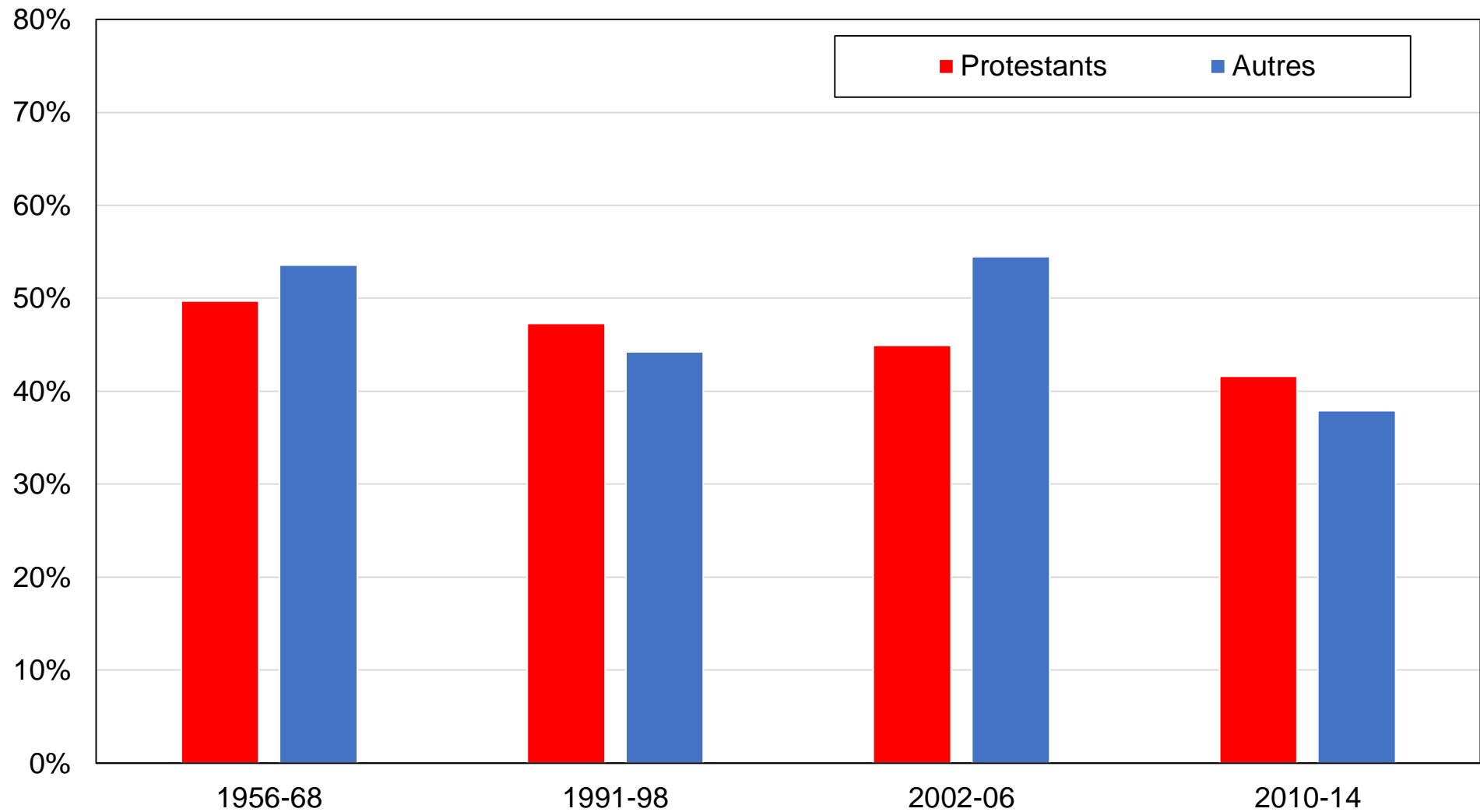

Source: calculs des auteurs à partir d'enquêtes électorales suédoises.

Note: le graphique montre la part des voix obtenue par les partis de gauche par appartenance religieuse.

Graphique CB16 - Vote de gauche parmi les électeurs les plus diplômés et les plus aisés en Suède, après contrôles

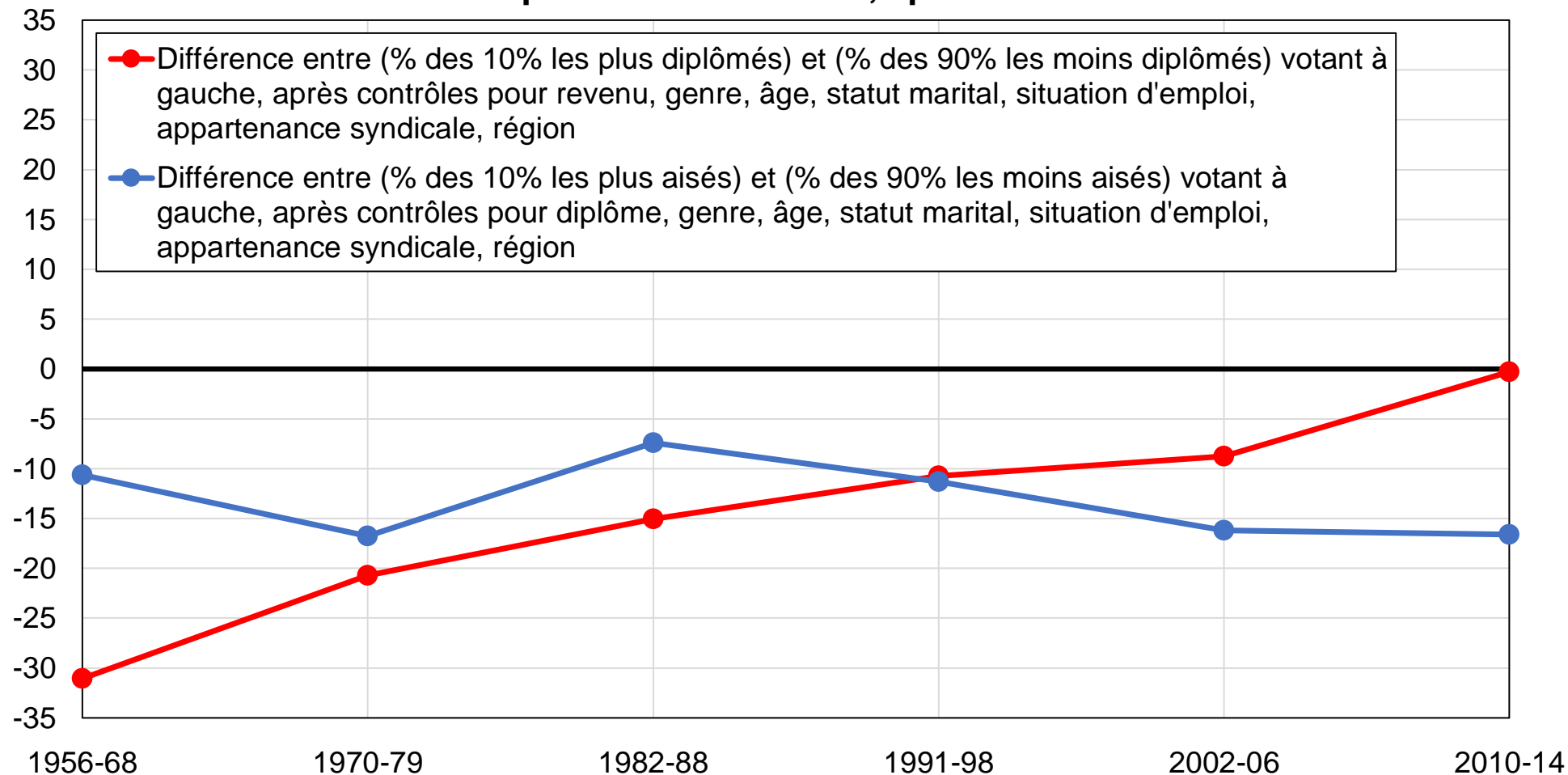

Source: calculs des auteurs à partir d'enquêtes électorales suédoises.

Note: le graphique montre l'évolution du soutien relatif des électeurs les plus aisés et les plus diplômés aux partis de gauche, après contrôles.

Graphique CB17 - Vote de gauche parmi les diplômés du supérieur en Suède

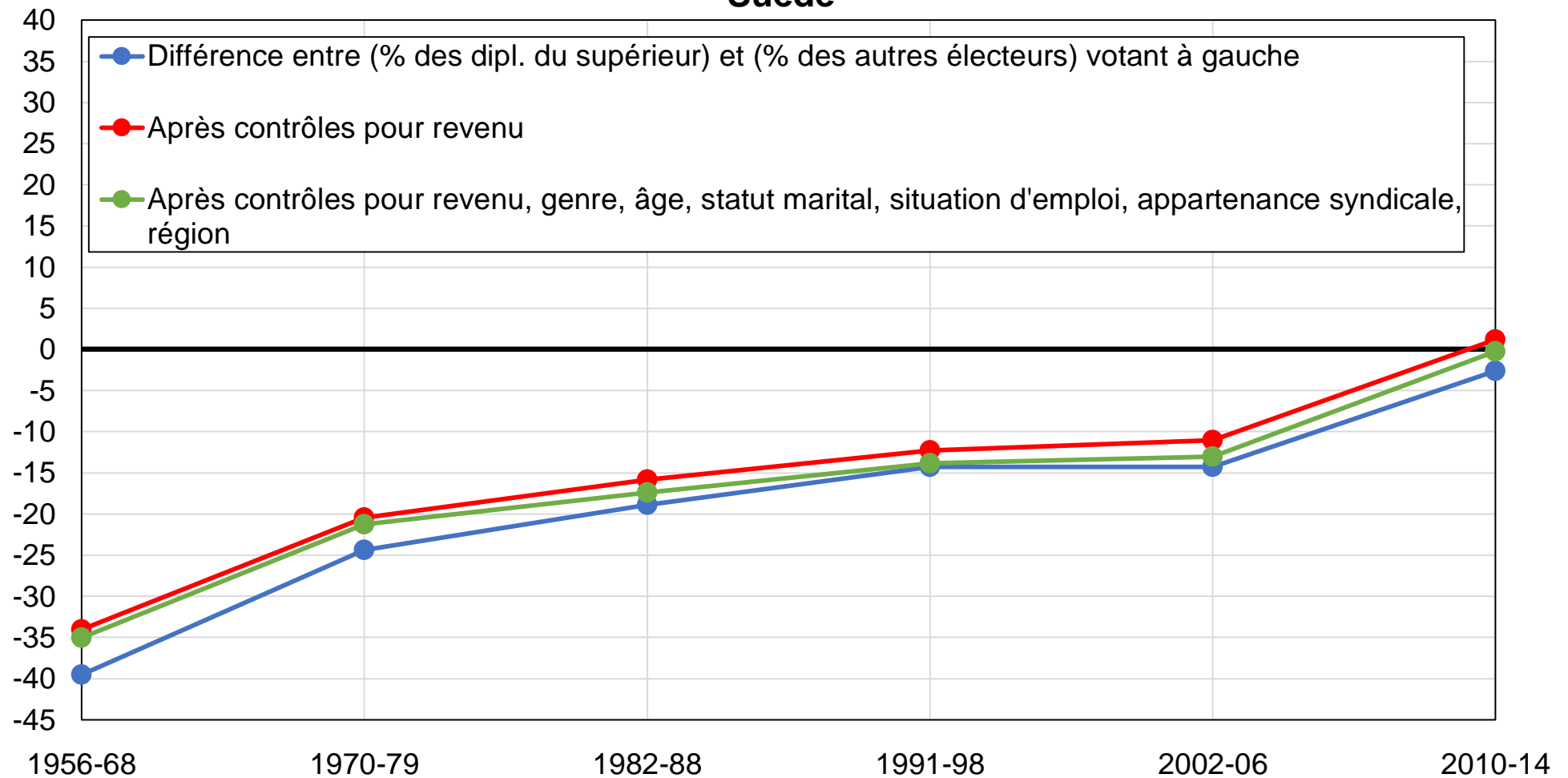

Source: calculs des auteurs à partir d'enquêtes électorales suédoises.

Note: le graphique montre la différence entre la part des diplômés du supérieur et la part des autres électeurs votant pour les partis de gauche, avant et après contrôles.

Graphique CB18 - Vote de gauche parmi les électeurs les plus diplômés en Suède

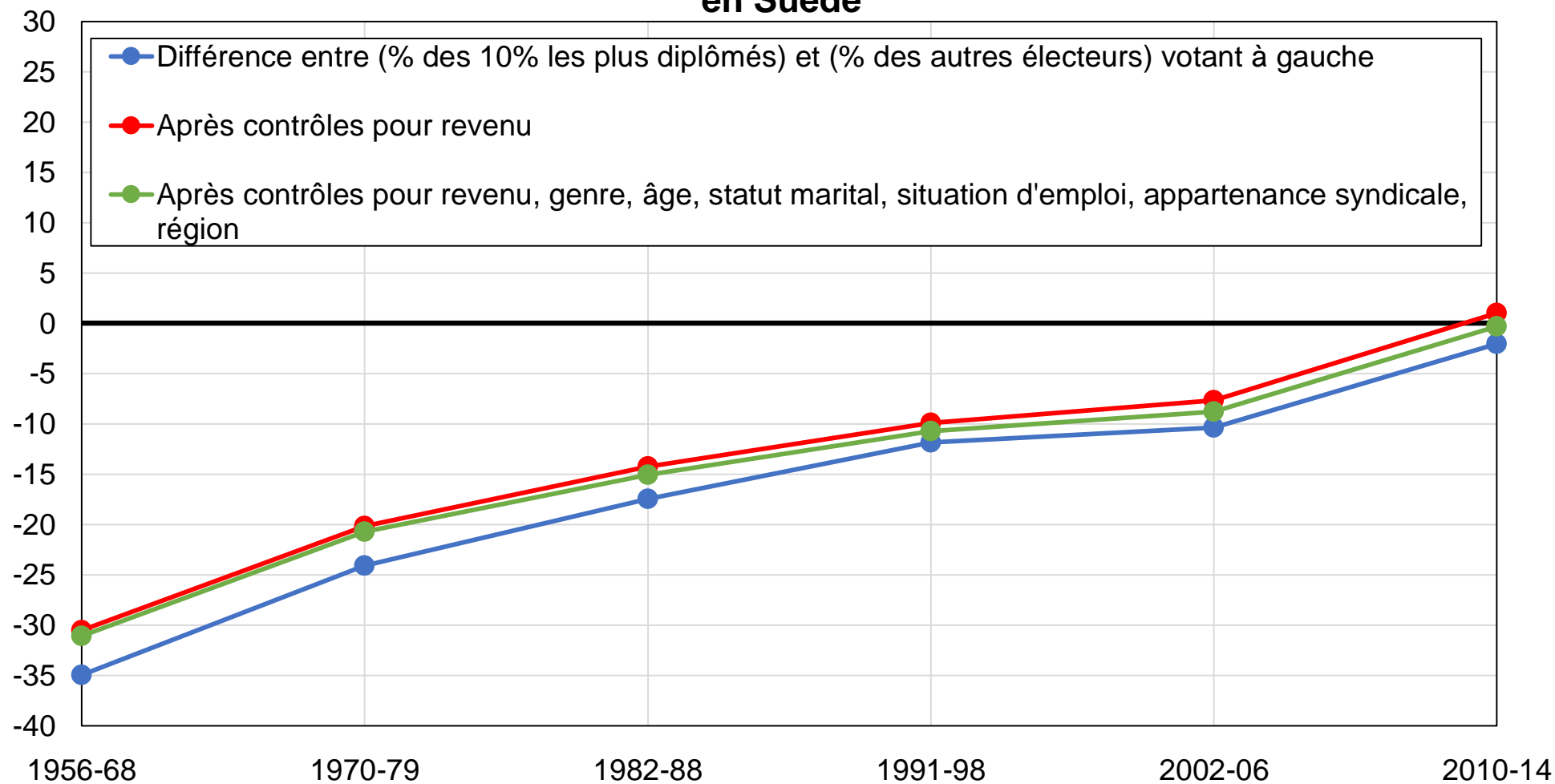

Source: calculs des auteurs à partir d'enquêtes électorales suédoises.

Note: le graphique montre la différence entre la part des 10 % d'électeurs les plus diplômés et la part des autres électeurs votant pour les partis de gauche, avant et après contrôles.

Graphique CB19 - Vote de gauche parmi les électeurs diplômés du primaire en Suède

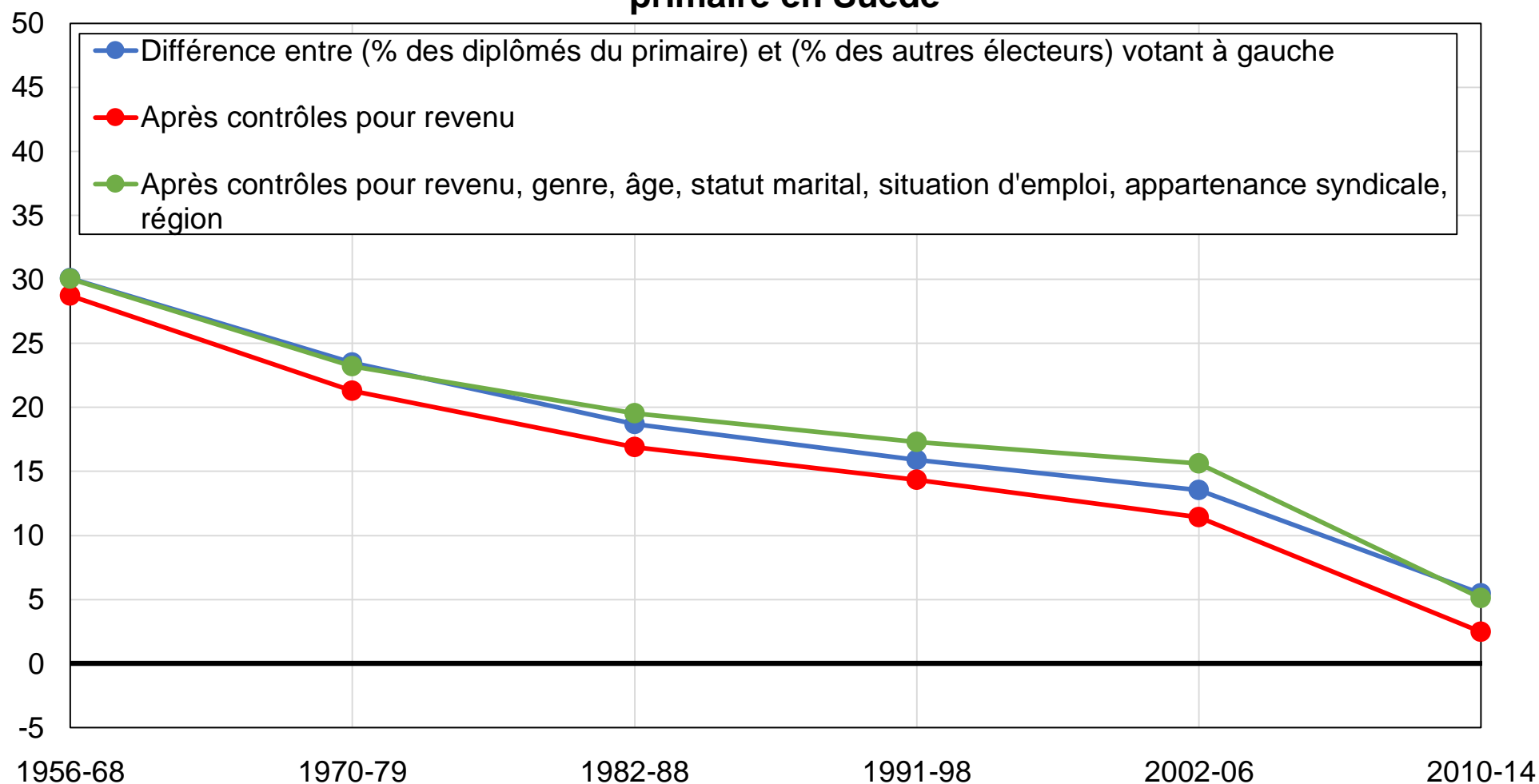

Source: calculs des auteurs à partir d'enquêtes électorales suédoises.

Note: le graphique montre la différence entre la part des électeurs diplômés du primaire et la part des autres électeurs votant pour les partis de gauche, avant et après contrôles.

Graphique CB20 - Vote de gauche parmi les électeurs les plus aisés en Suède

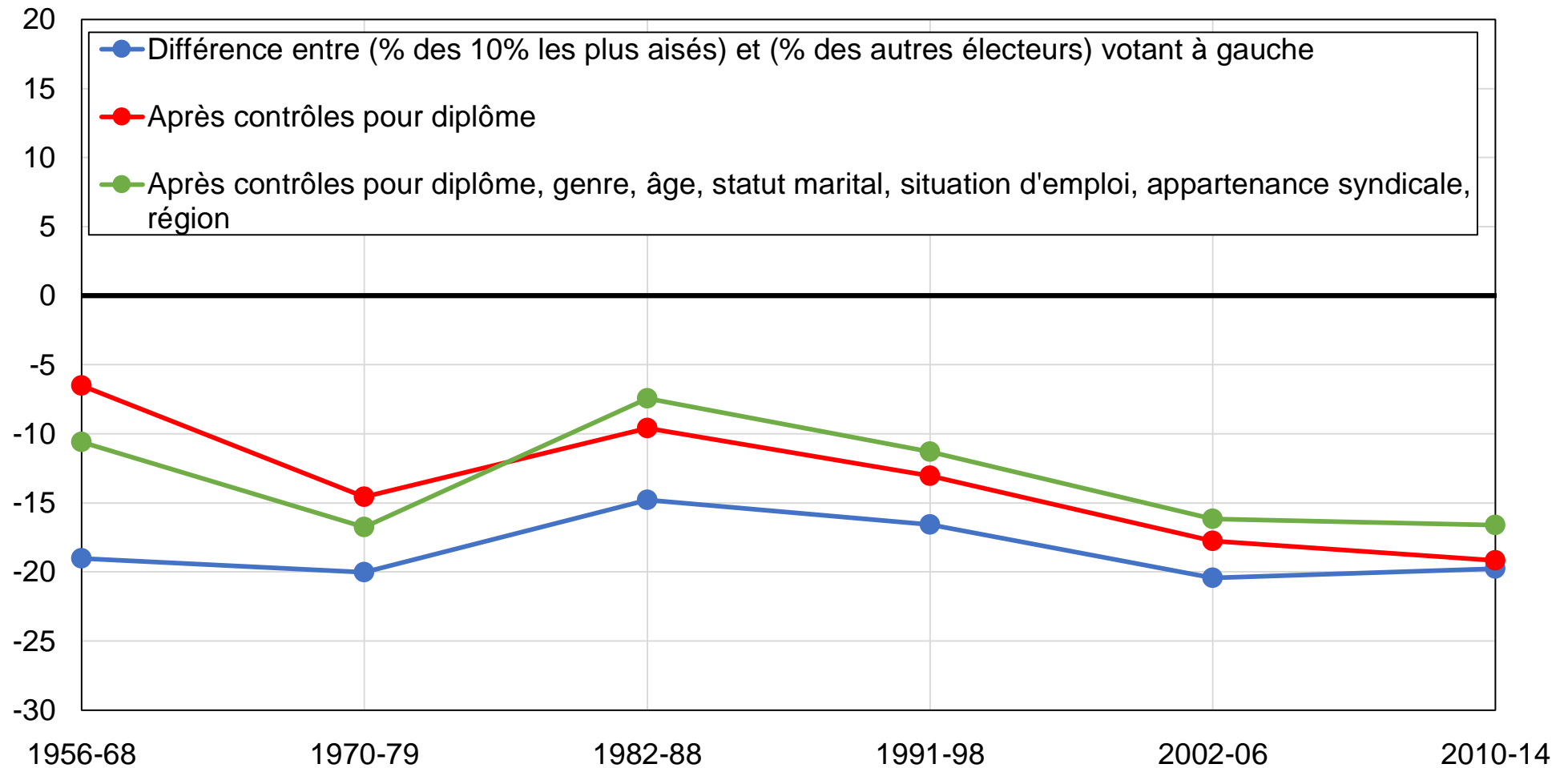

Source: calculs des auteurs à partir d'enquêtes électorales suédoises.

Note: le graphique montre la différence entre la part des 10 % d'électeurs les plus aisés et la part des autres électeurs votant pour les partis de gauche, avant et après contrôles.

Graphique CB21 - Vote de gauche parmi les femmes en Suède

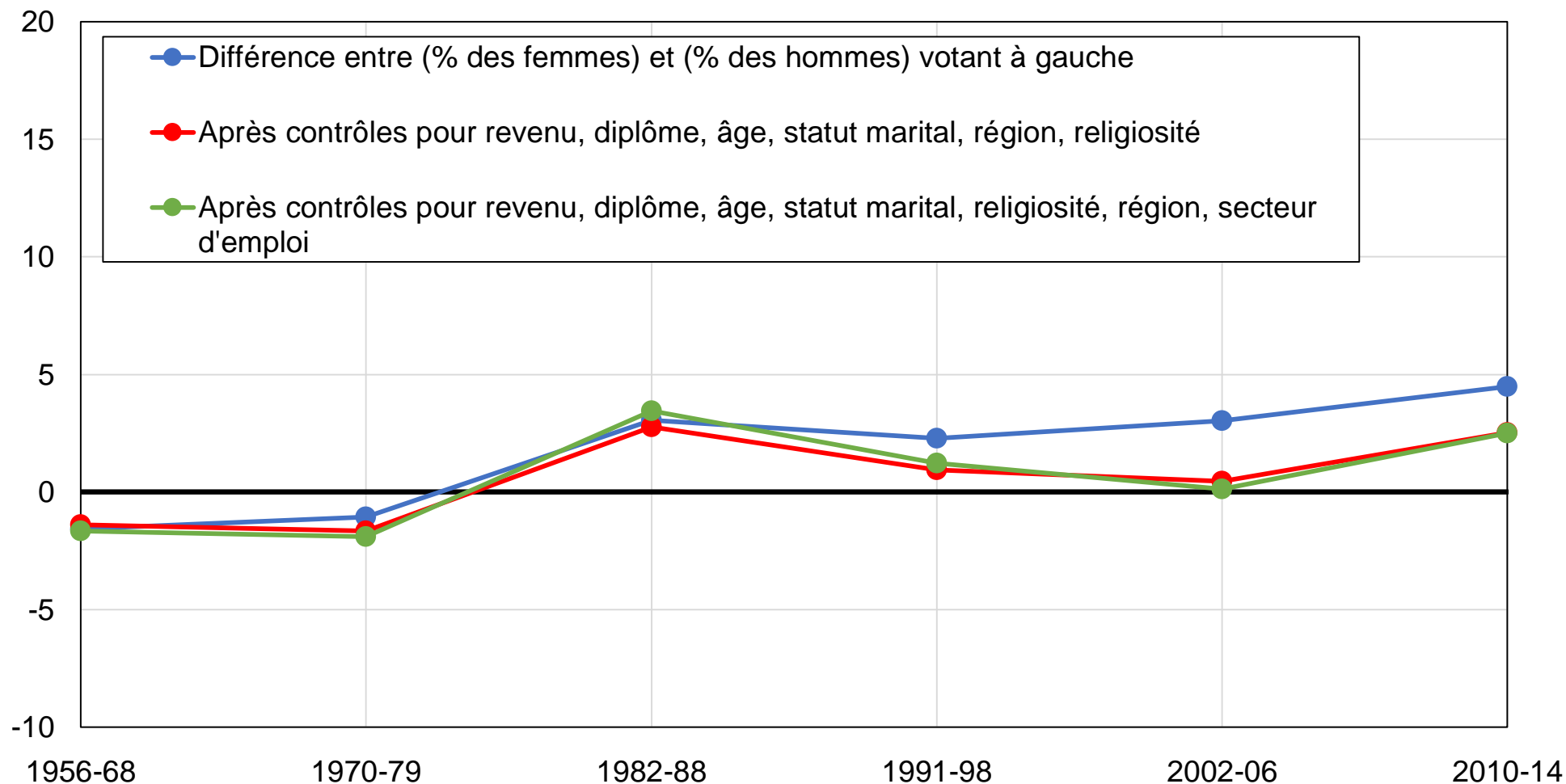

Source: calculs des auteurs à partir d'enquêtes électorales suédoises.

Note: le graphique montre la différence entre la part des femmes et la part des hommes votant pour les partis de gauche, avant et après contrôles. Les informations sur la religiosité et le secteur ne sont pas disponibles respectivement dans les années 1970 et 1960.

Graphique CB22 - Vote de gauche dans les zones rurales en Suède

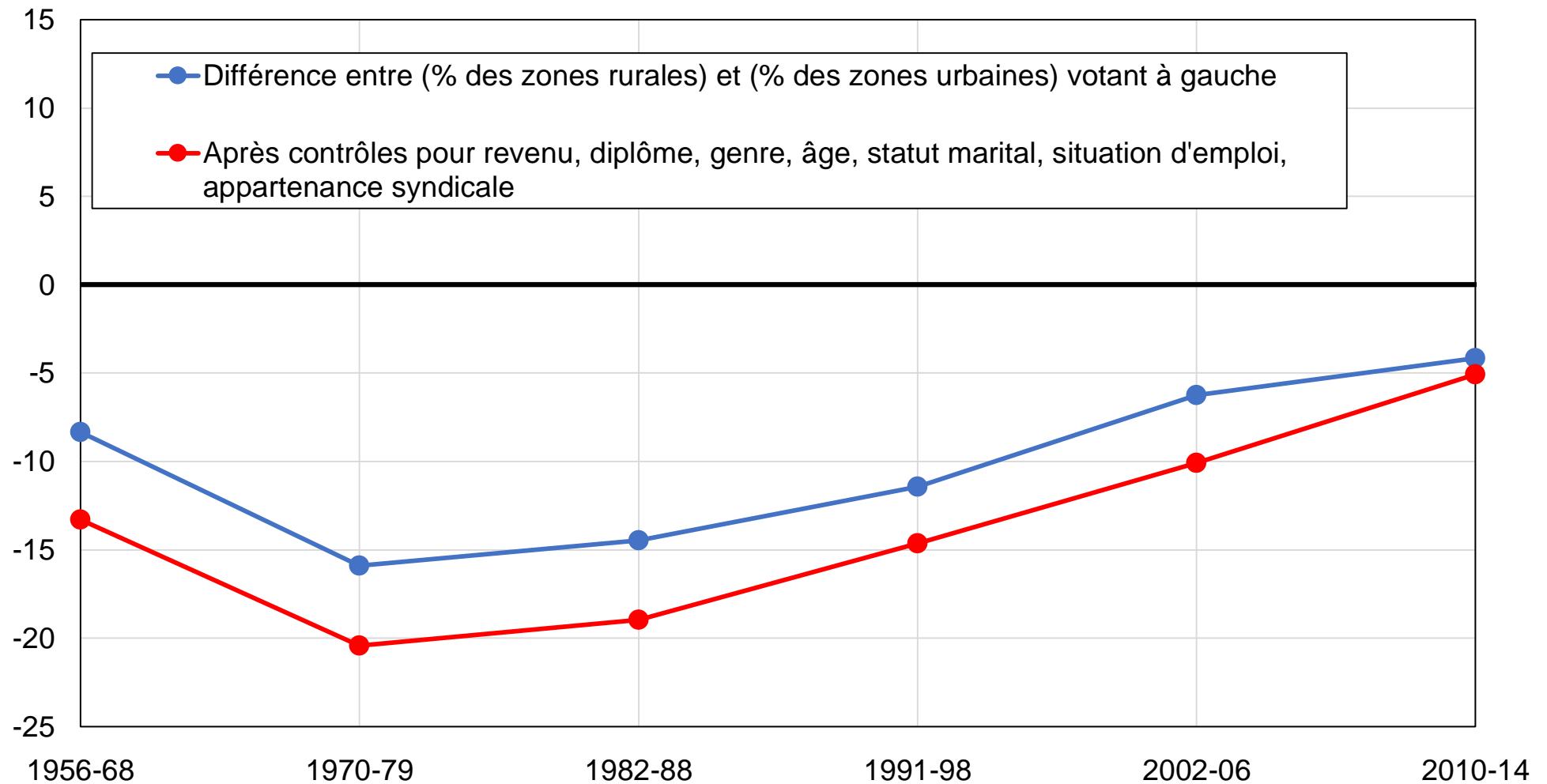

Source: calculs des auteurs à partir d'enquêtes électorales suédoises.

Note: le graphique montre la différence entre la part des zones rurales et la part des zones urbaines votant pour les partis de gauche, avant et après contrôles.

Graphique CB23 - Vote de gauche parmi les électeurs syndiqués en Suède

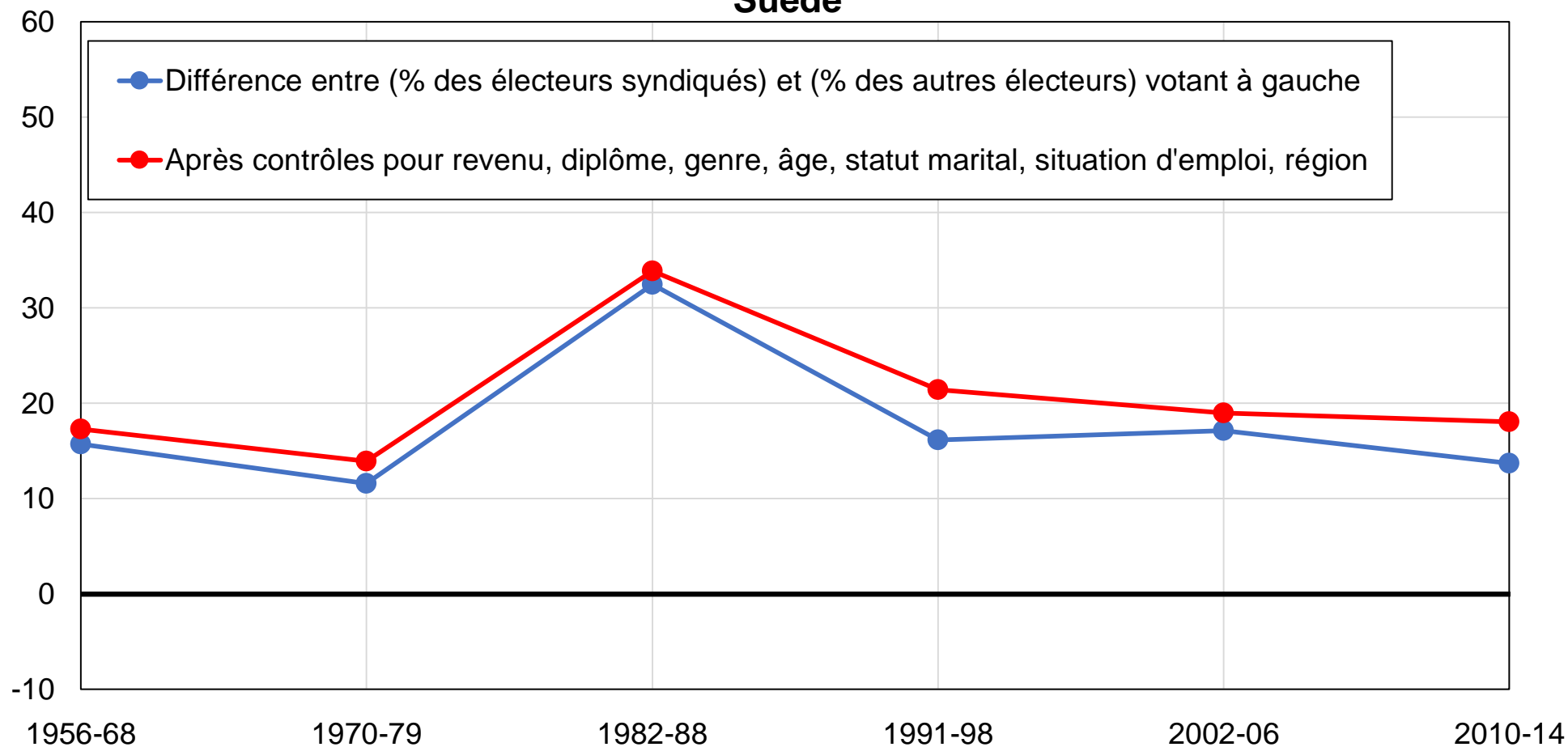

Source: calculs des auteurs à partir d'enquêtes électorales suédoises.

Note: le graphique montre la différence entre la part des électeurs syndiqués et la part des autres électeurs votant pour les partis de gauche, avant et après contrôles

Graphique CB24 - Vote de gauche parmi les électeurs les plus jeunes en Suède

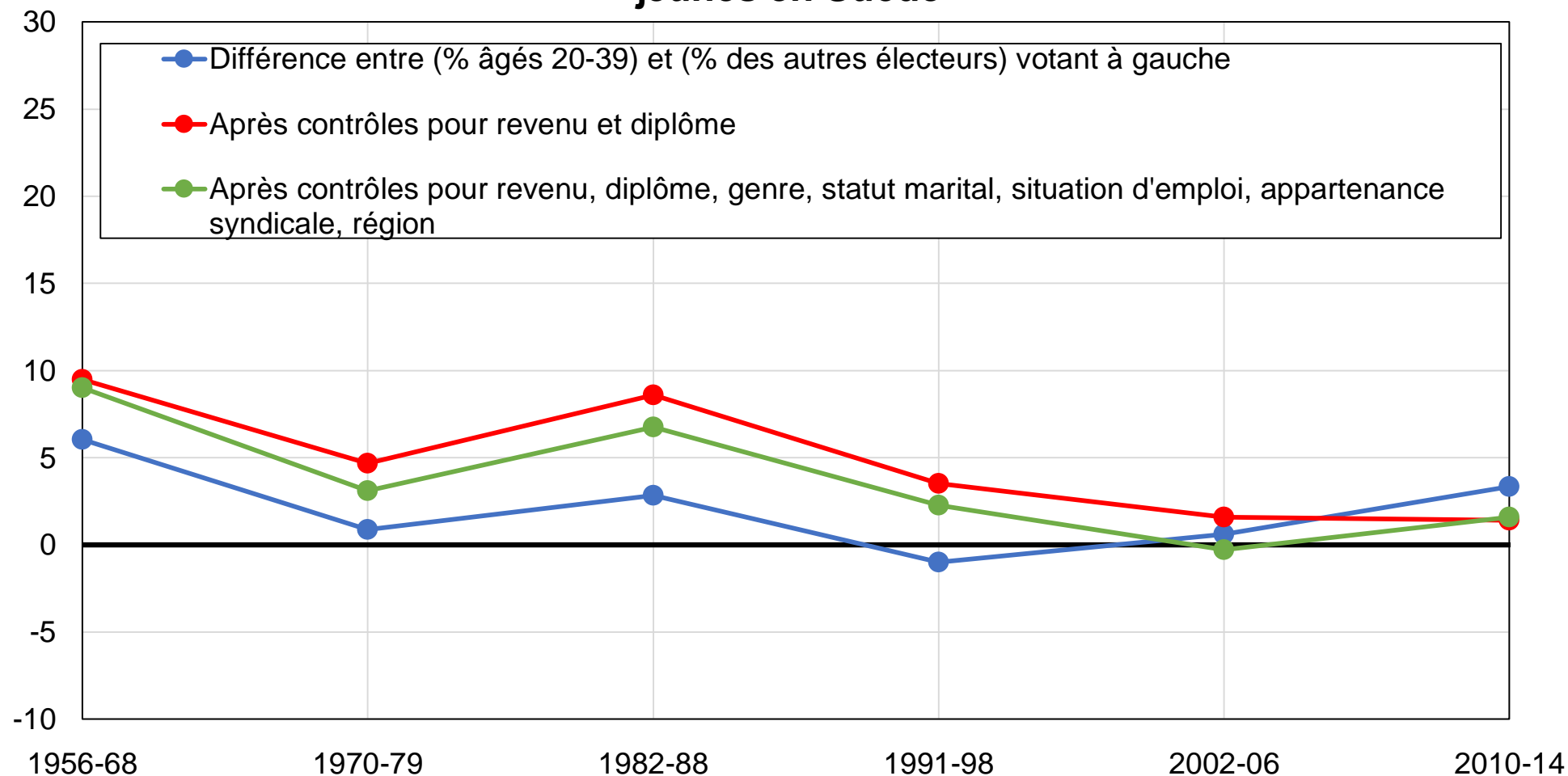

Source: calculs des auteurs à partir d'enquêtes électorales suédoises.

Note: le graphique montre la différence entre la part des électeurs âgés de 20 à 39 ans et la part des électeurs âgés de plus de 40 ans votant pour les partis de gauche, avant et après contrôles.

Graphique CB25 - Vote de gauche parmi les salariés du secteur public en Suède

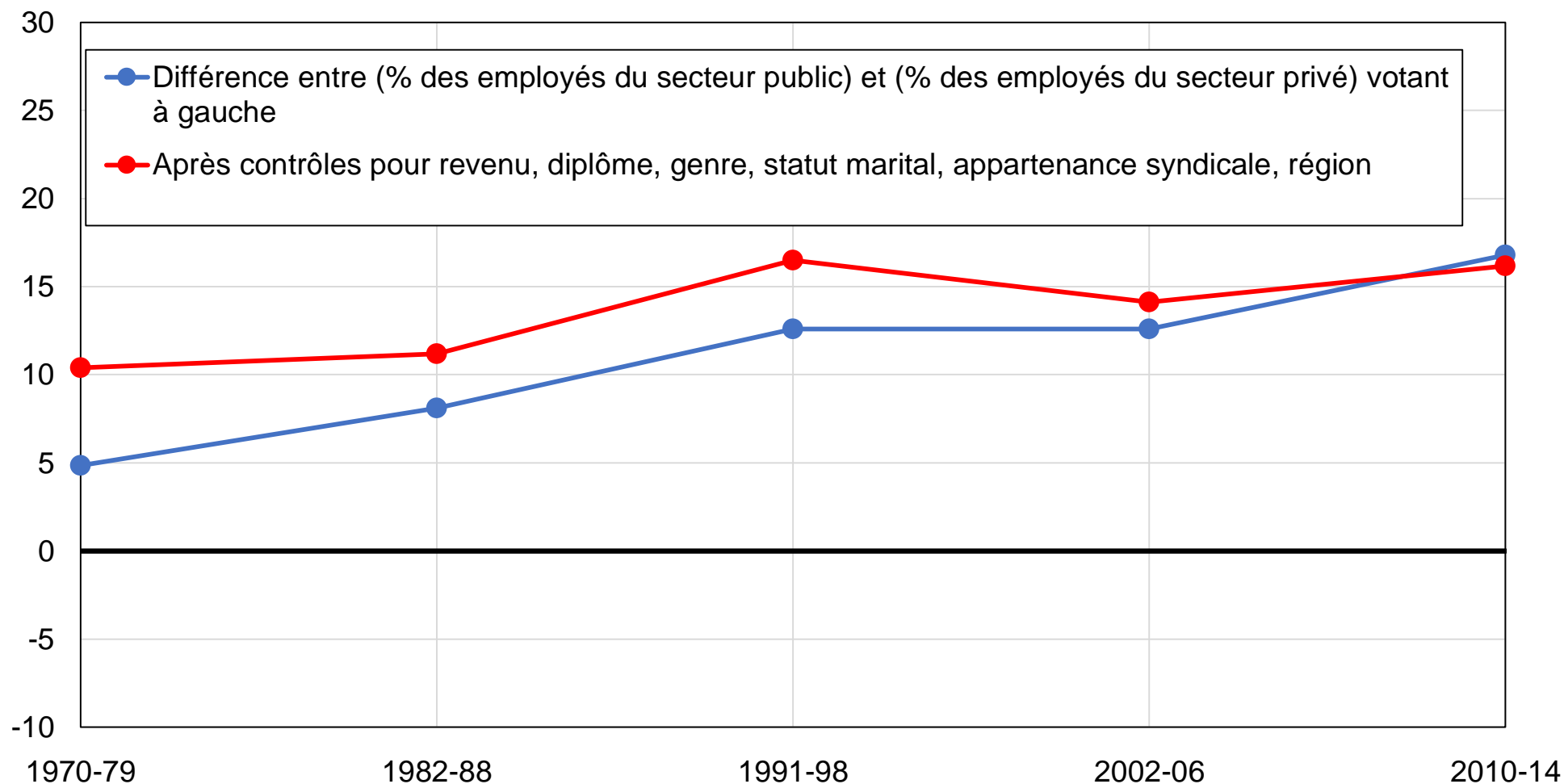

Source: calculs des auteurs à partir d'enquêtes électorales suédoises.

Note: le graphique montre la différence entre la part des salariés du secteur public et la part des salariés du secteur privé votant pour les partis de gauche, avant et après contrôles.

Graphique CB26 - Vote de gauche parmi les diplômés du supérieur : le rôle de la classe sociale en Suède

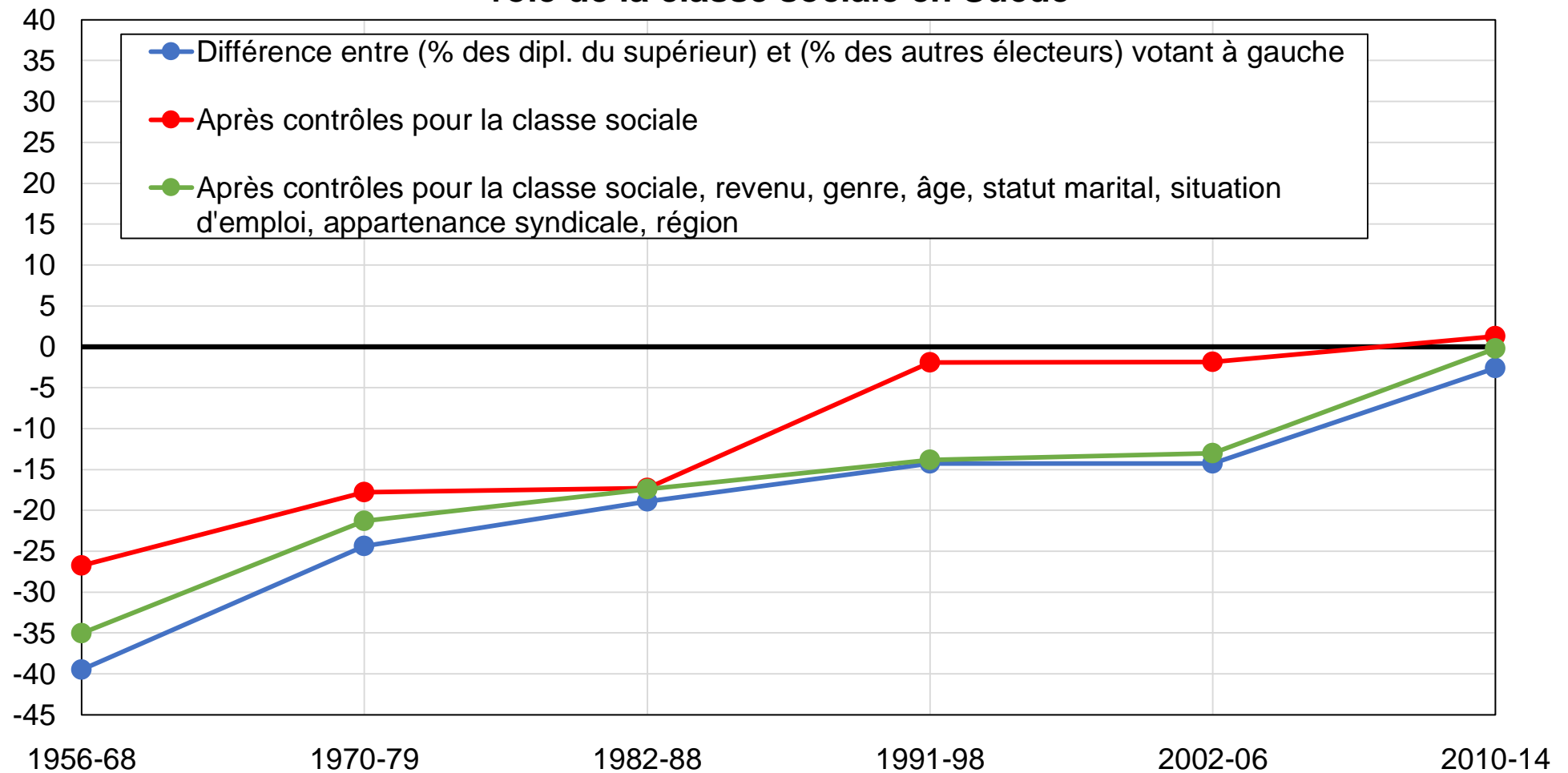

Source: calculs des auteurs à partir d'enquêtes électorales suédoises.

Note: le graphique montre la différence entre la part des diplômés du supérieur et la part des autres électeurs votant pour les partis de gauche, avant et après contrôles.

Graphique CC1 - Vote social-démocrate par niveau de diplôme en Suède

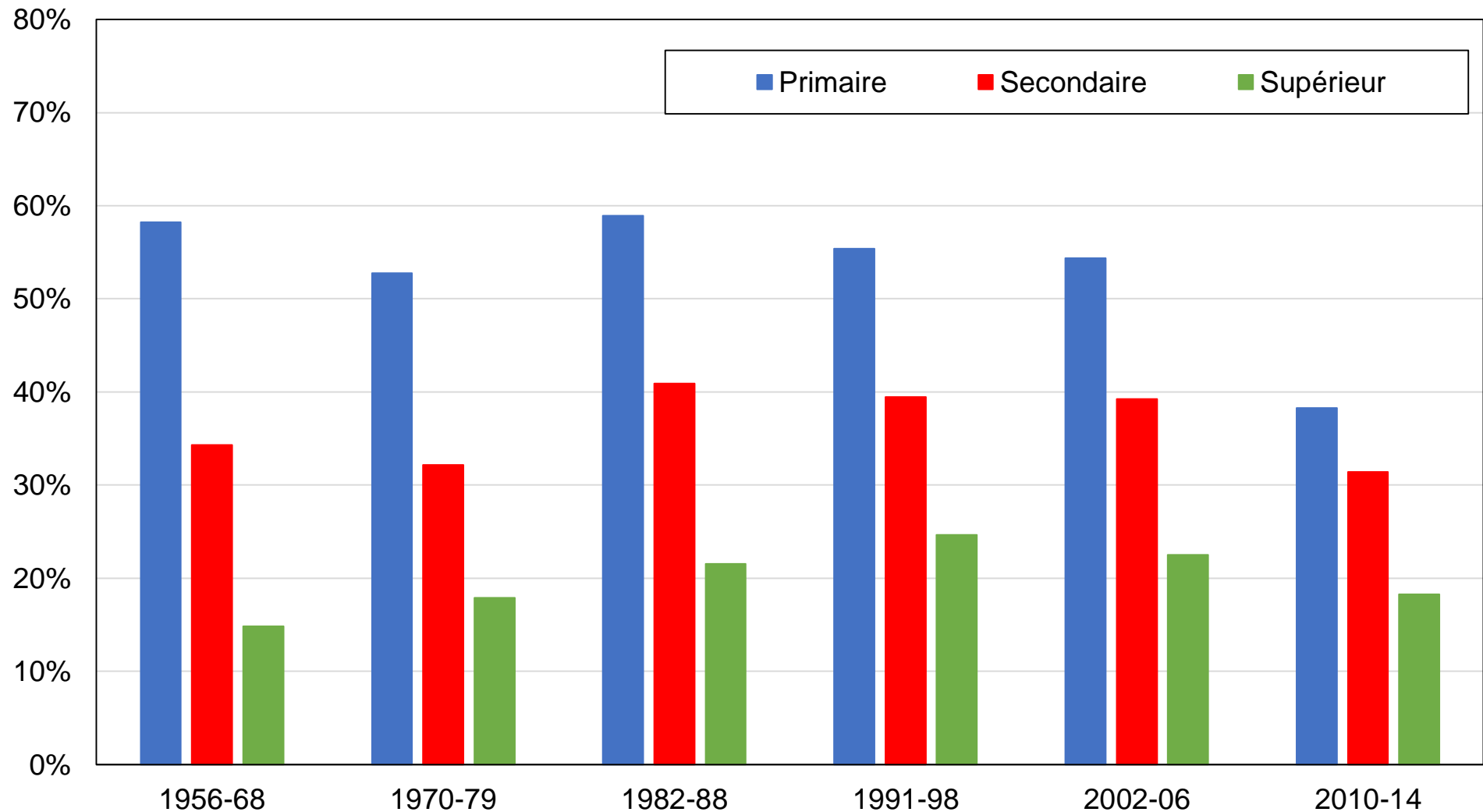

Source: calculs des auteurs à partir d'enquêtes électorales suédoises.

Note: le graphique montre la part des voix obtenue par le Parti social-démocrate par niveau de diplôme.

Graphique CC2 - Vote social-démocrate par groupe de revenu en Suède

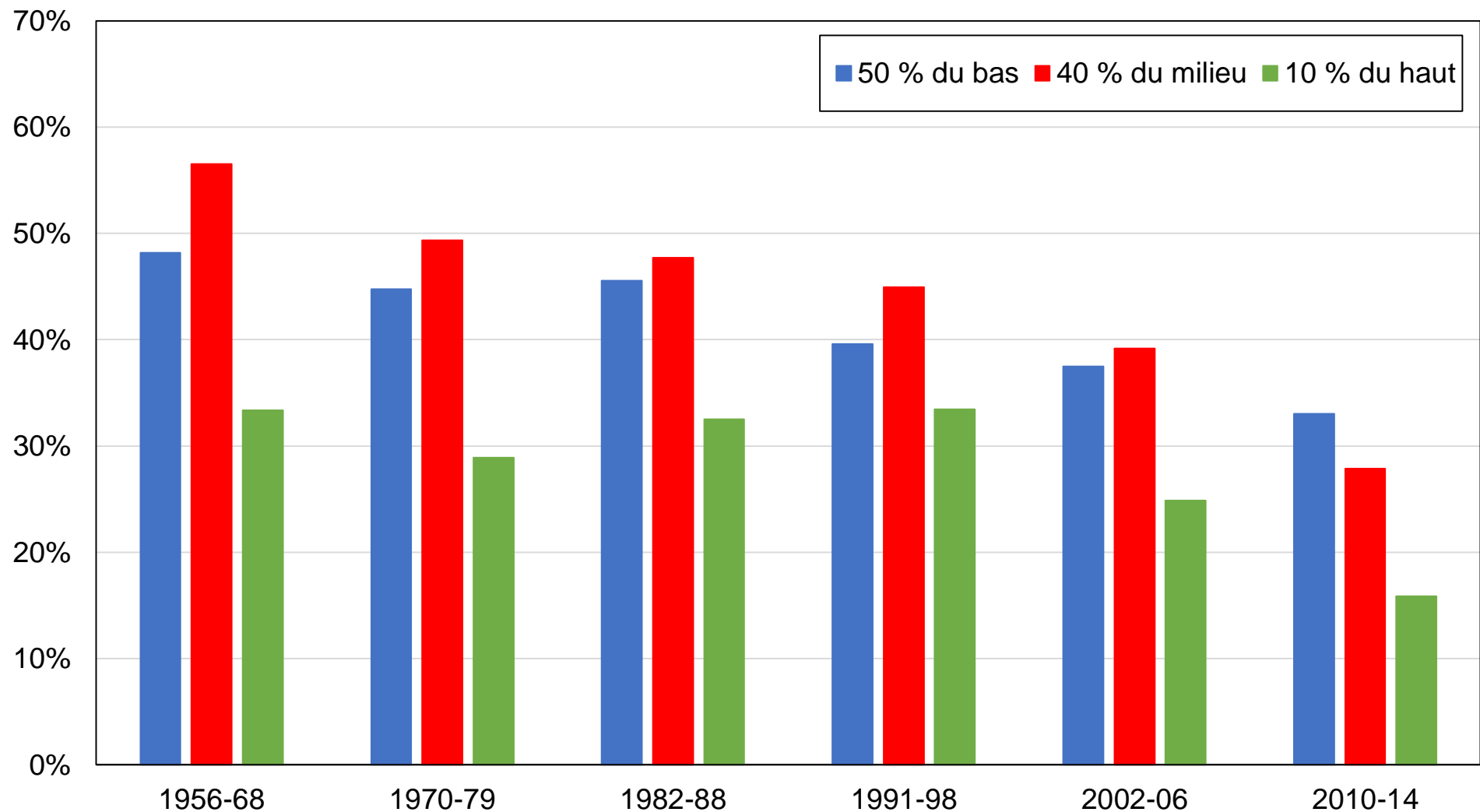

Source: calculs des auteurs à partir d'enquêtes électorales suédoises.

Note: le graphique montre la part des voix obtenue par le Parti social-démocrate par groupe de revenu.

Graphique CC3 - Vote social-démocrate par genre en Suède

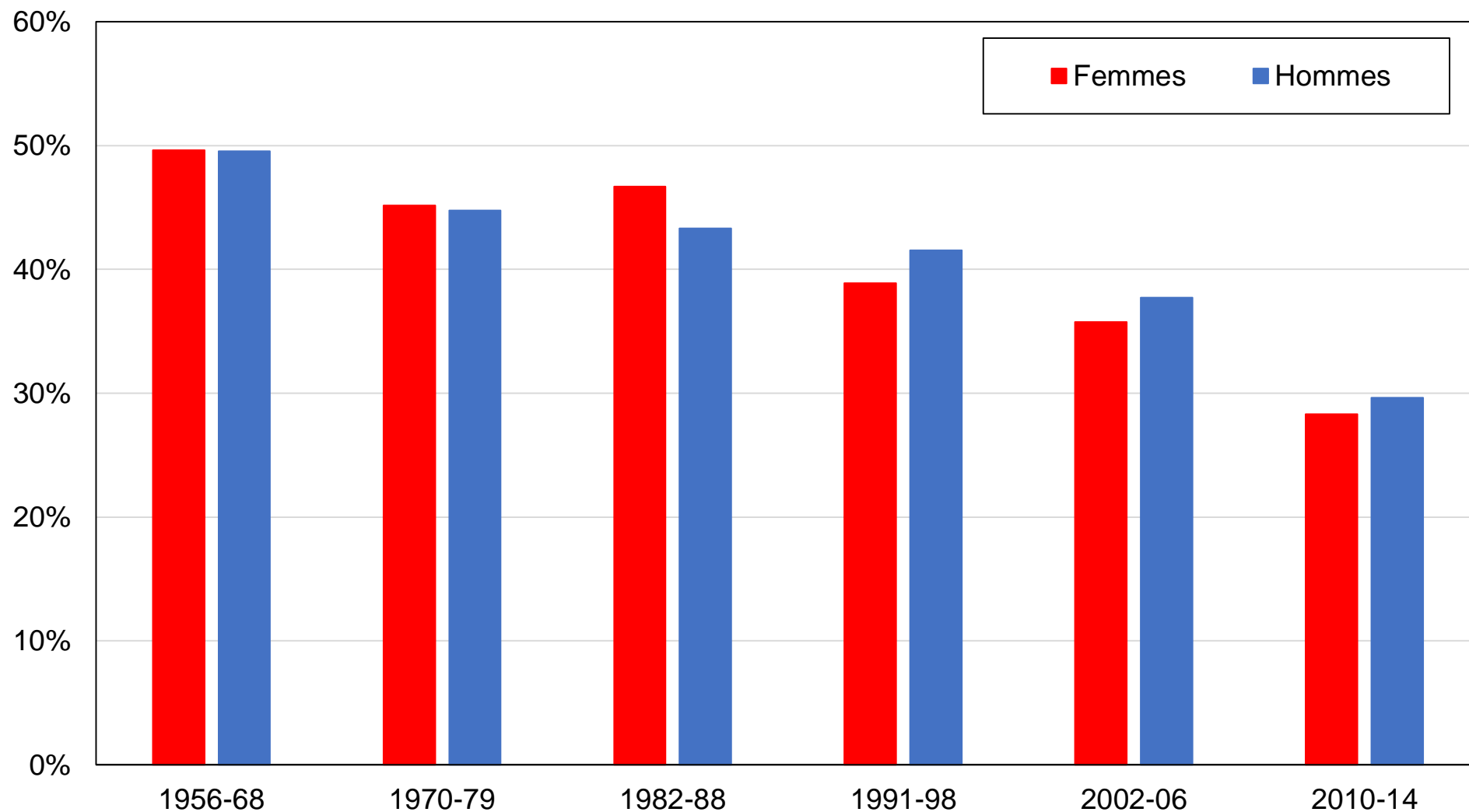

Source: calculs des auteurs à partir d'enquêtes électorales suédoises.

Note: le graphique montre la part des voix obtenue par le Parti social-démocrate par genre.

Graphique CC4 - Vote social-démocrate par tranche d'âge en Suède

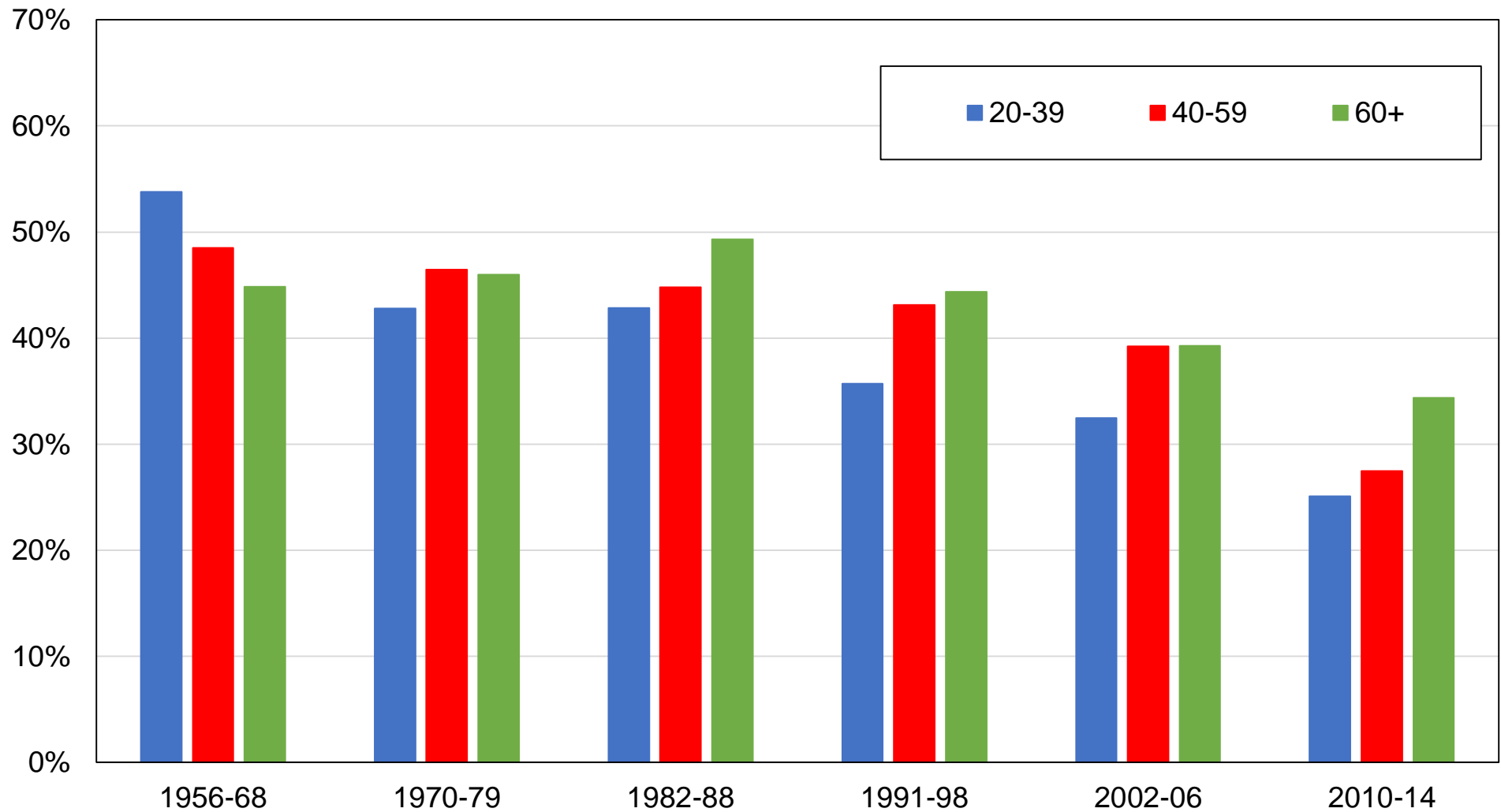

Source: calculs des auteurs à partir d'enquêtes électorales suédoises.

Note: le graphique montre la part des voix obtenue par le Parti social-démocrate par tranche d'âge.

Graphique CC5 - Vote pour le Parti de gauche par niveau de diplôme en Suède

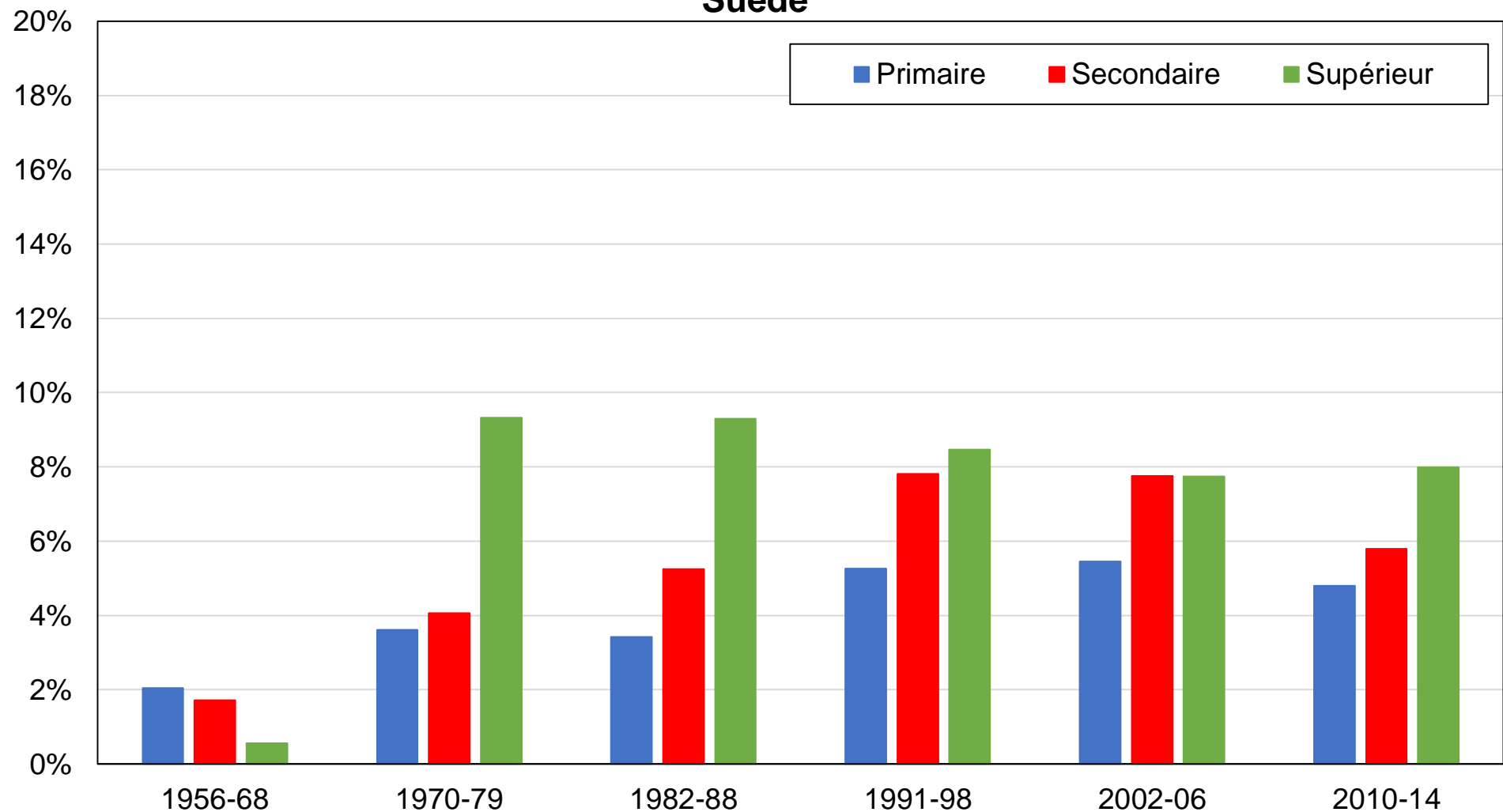

Source: calculs des auteurs à partir d'enquêtes électorales suédoises.

Note: le graphique montre la part des voix obtenue par le Parti de gauche par niveau de diplôme.

Graphique CC6- Vote pour le Parti de gauche par groupe de revenu en Suède

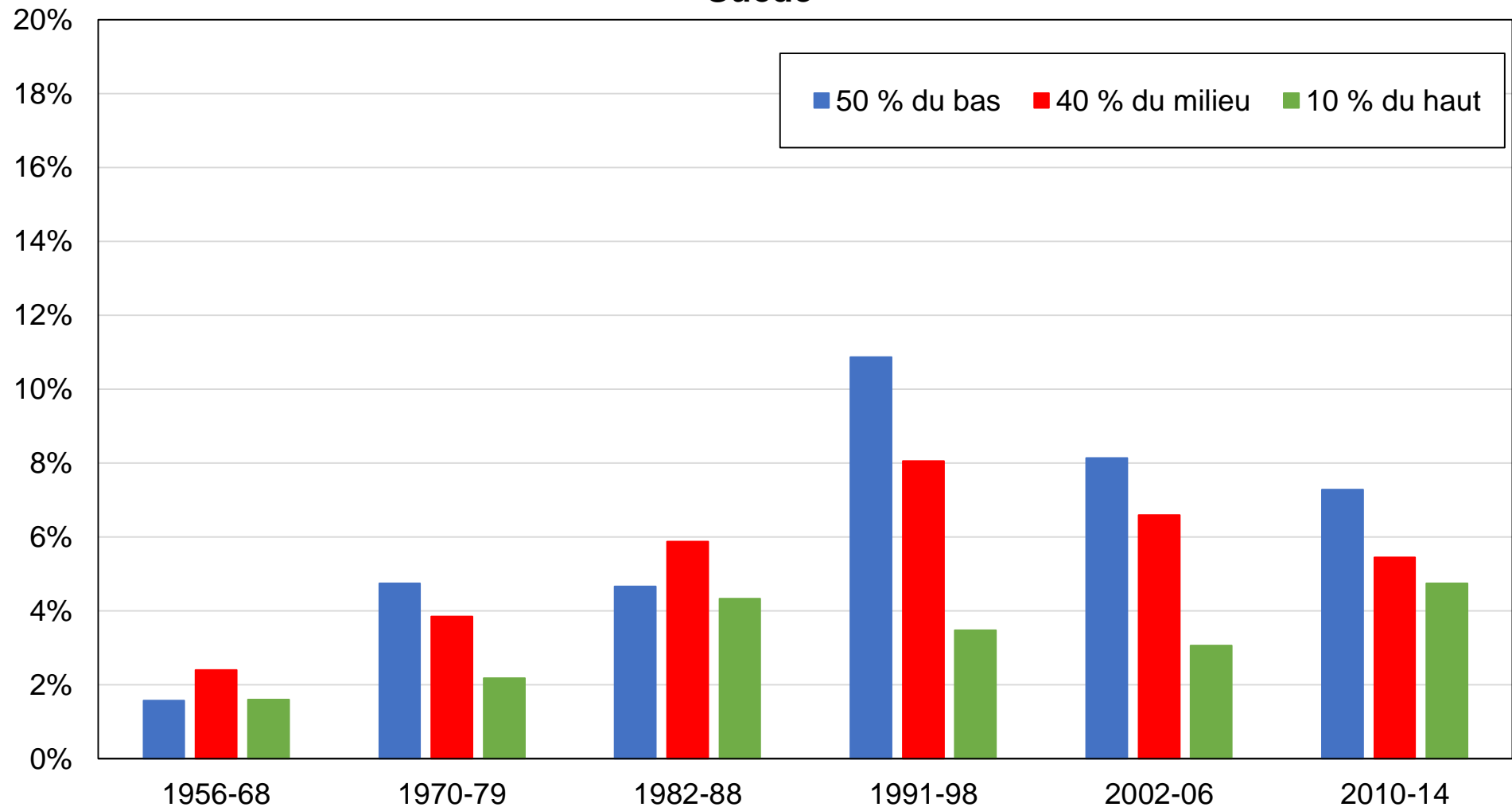

Source: calculs des auteurs à partir d'enquêtes électorales suédoises.

Note: le graphique montre la part des voix obtenue par le Parti de gauche par groupe de revenu.

Graphique CC7 - Vote pour le Parti de gauche par genre en Suède

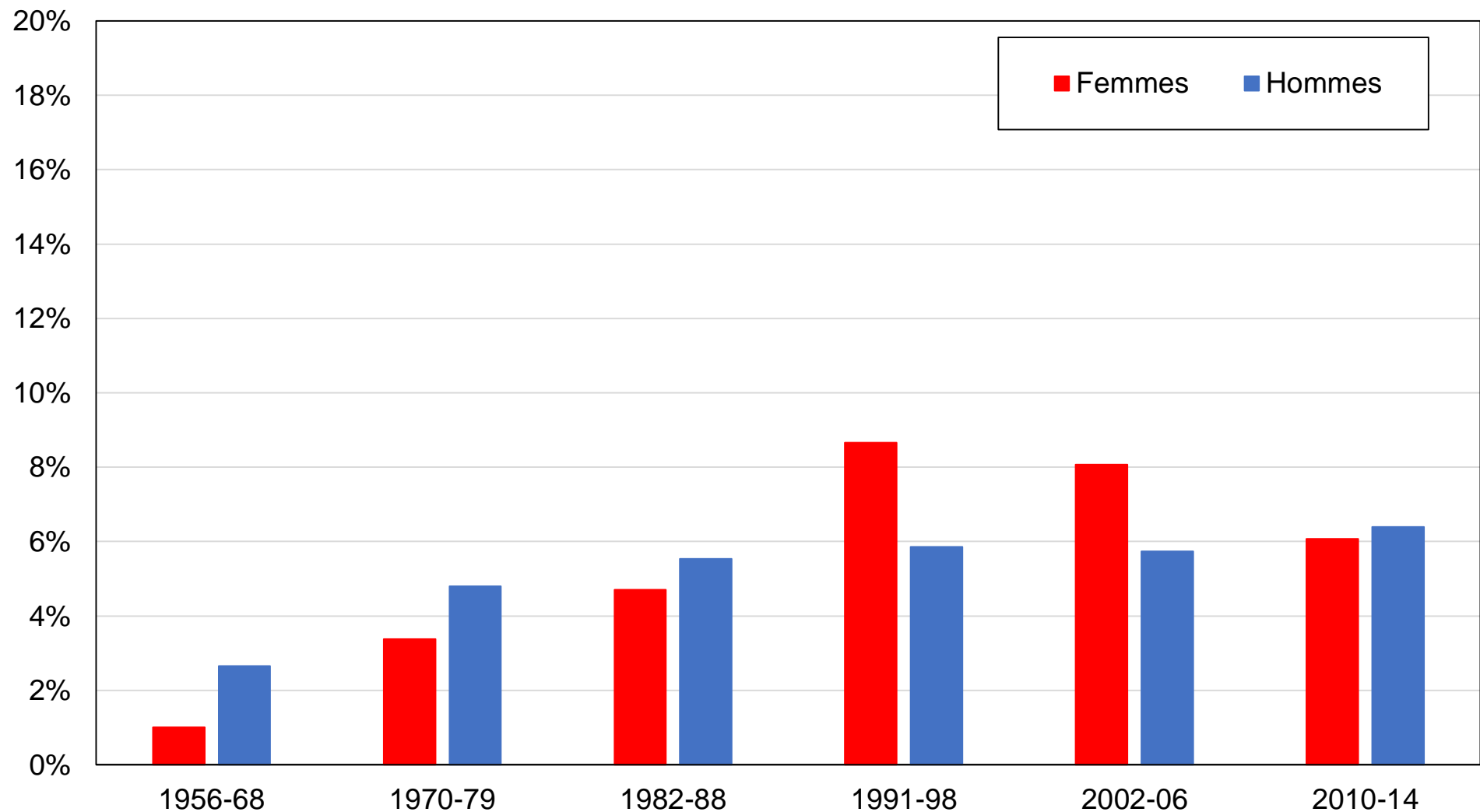

Source: calculs des auteurs à partir d'enquêtes électorales suédoises.

Note: le graphique montre la part des voix obtenue par le Parti de gauche par genre.

Graphique CC8 - Vote pour le Parti de gauche par tranche d'âge en Suède

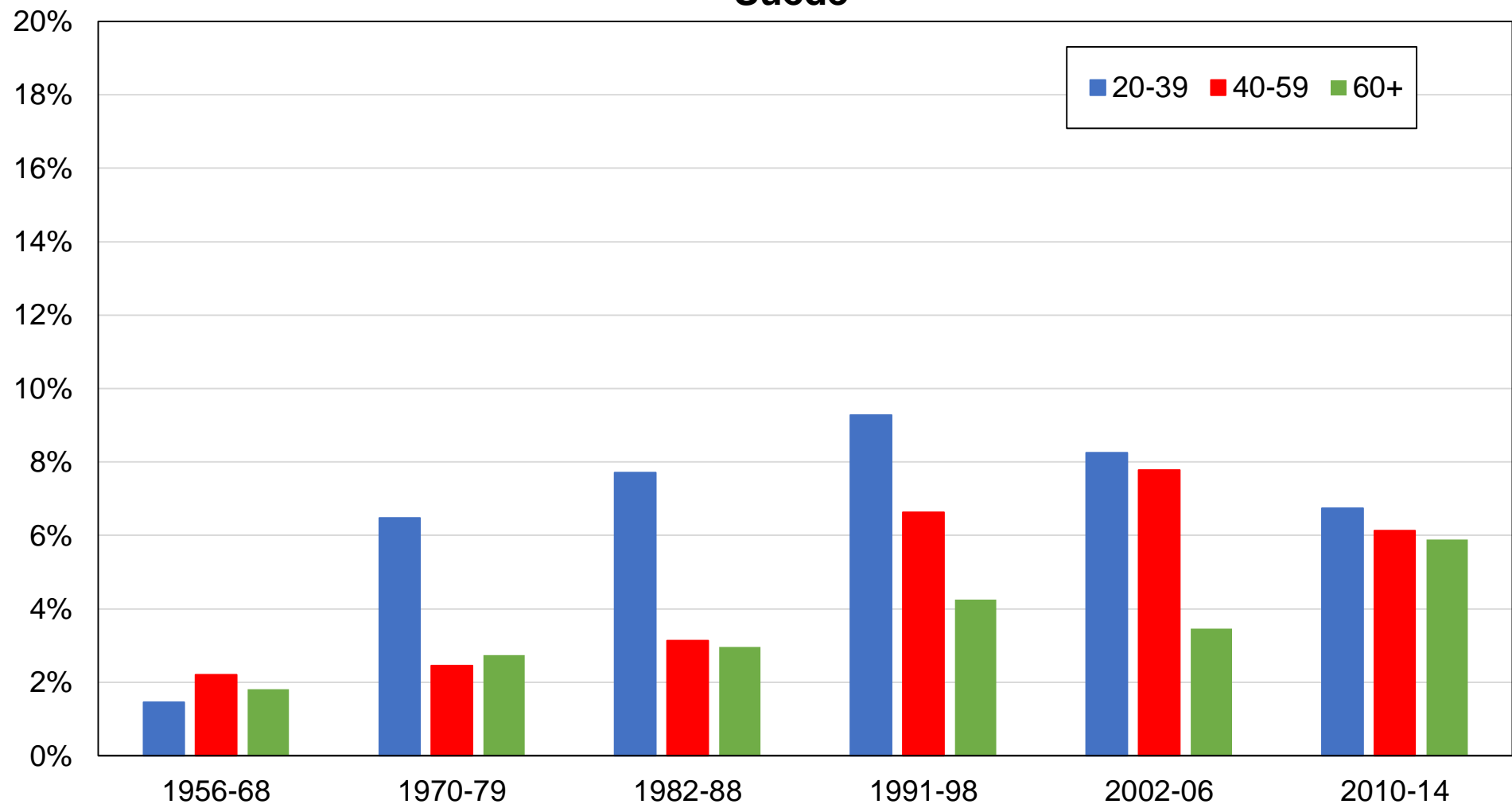

Source: calculs des auteurs à partir d'enquêtes électorales suédoises.

Note: le graphique montre la part des voix obtenue par le Parti de gauche par tranche d'âge.

Graphique CC9 - Vote pour les Modérés par niveau de diplôme en Suède

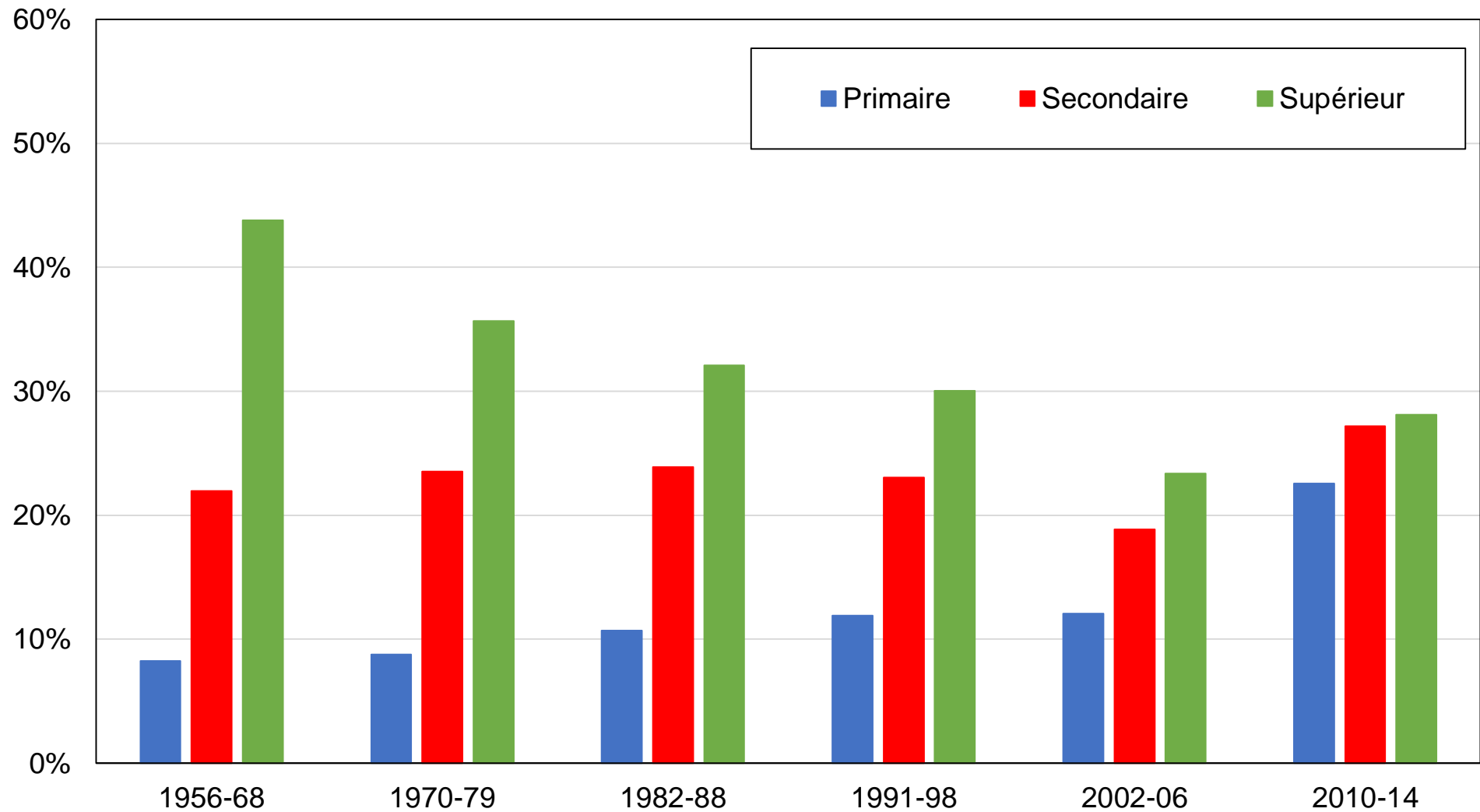

Source: calculs des auteurs à partir d'enquêtes électorales suédoises.

Note: le graphique montre la part des voix obtenue par les Modérés par niveau de diplôme.

Graphique CC10 - Vote pour les Modérés par groupe de revenu en Suède

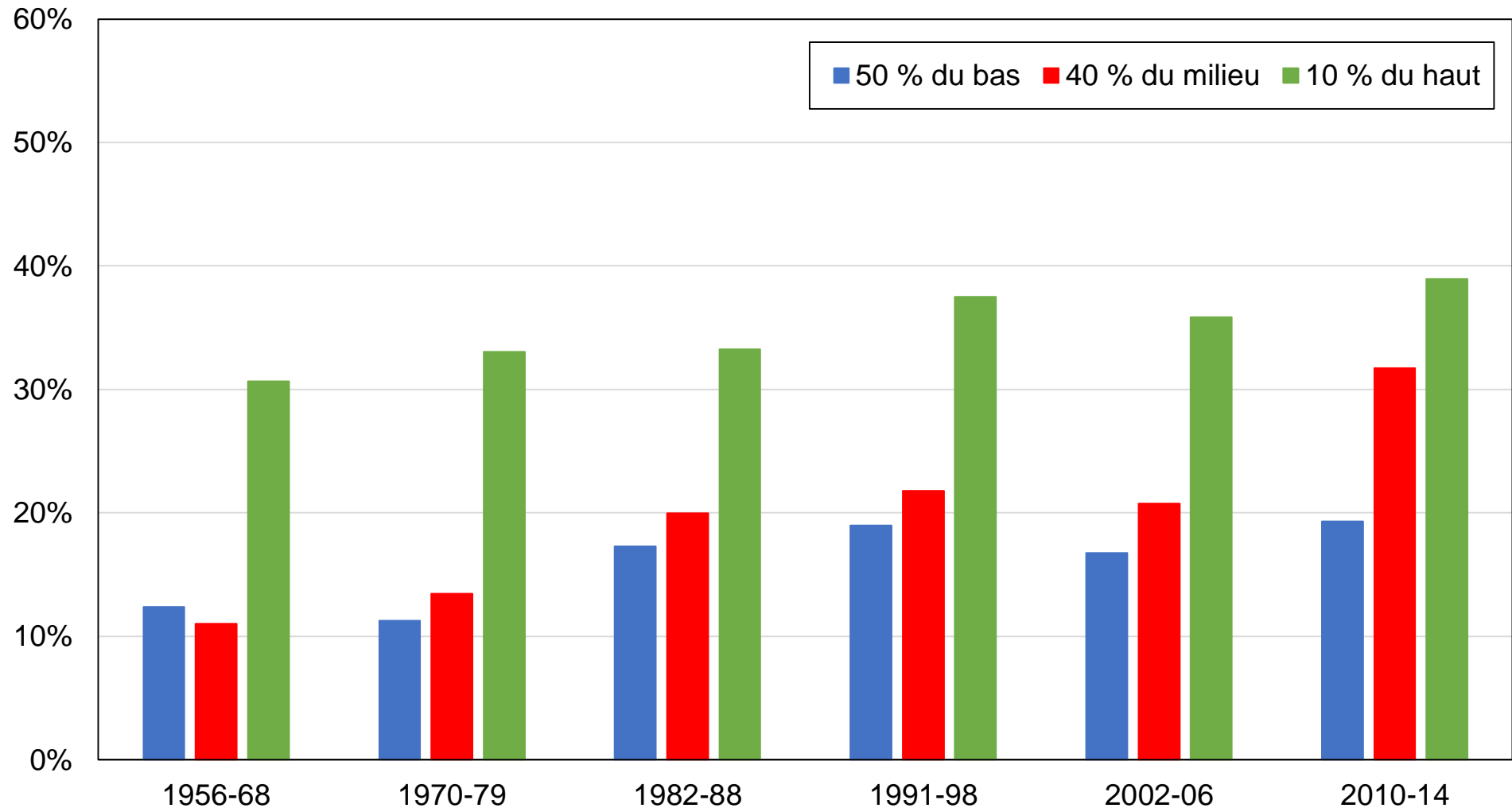

Source: calculs des auteurs à partir d'enquêtes électorales suédoises.

Note: le graphique montre la part des voix obtenue par les Modérés par groupe de revenu.

Graphique CC11 - Vote pour les Modérés par genre en Suède

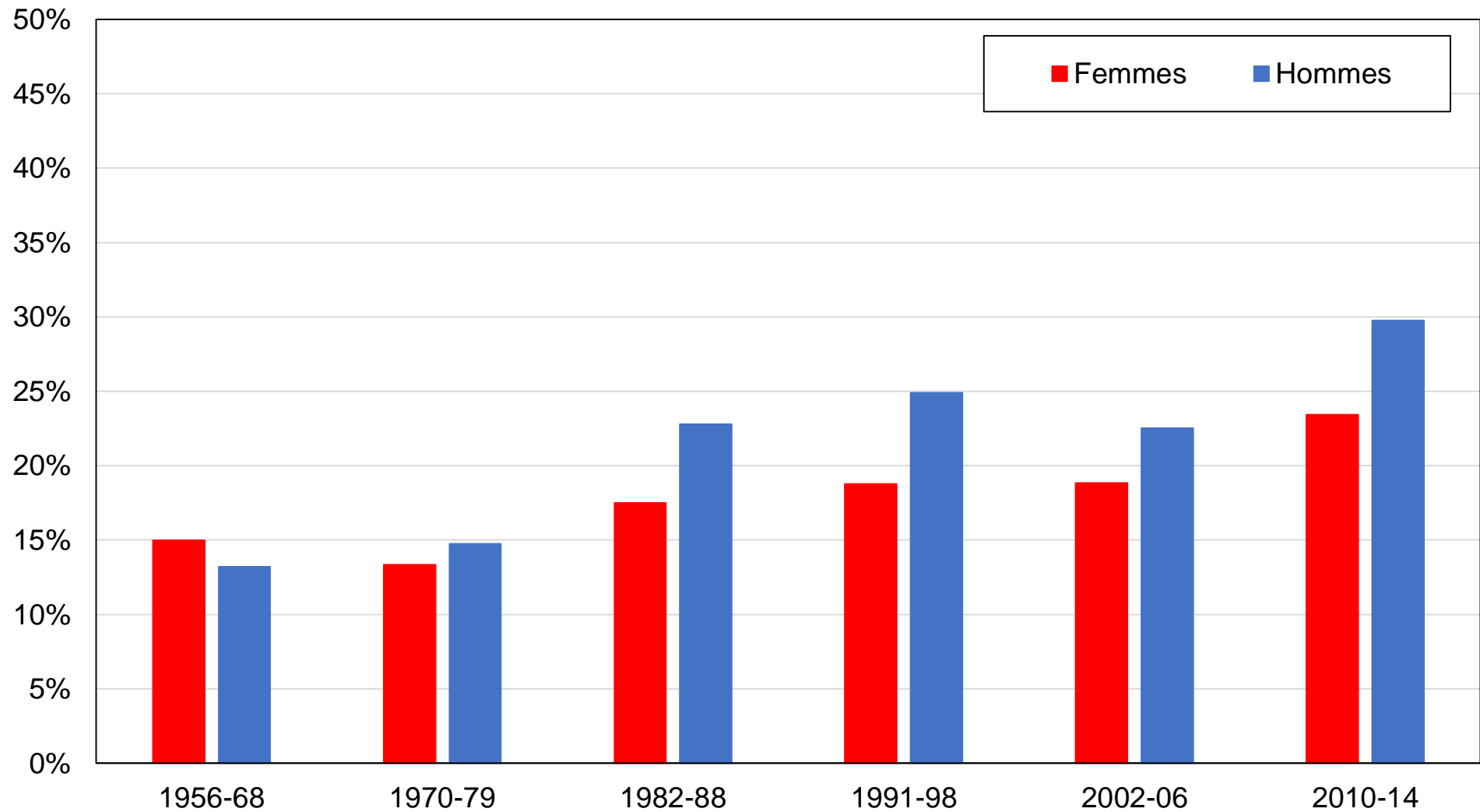

Source: calculs des auteurs à partir d'enquêtes électorales suédoises.

Note: le graphique montre la part des voix obtenue par les Modérés coalition par genre.

Graphique CC12 - Vote pour les Modérés par tranche d'âge en Suède

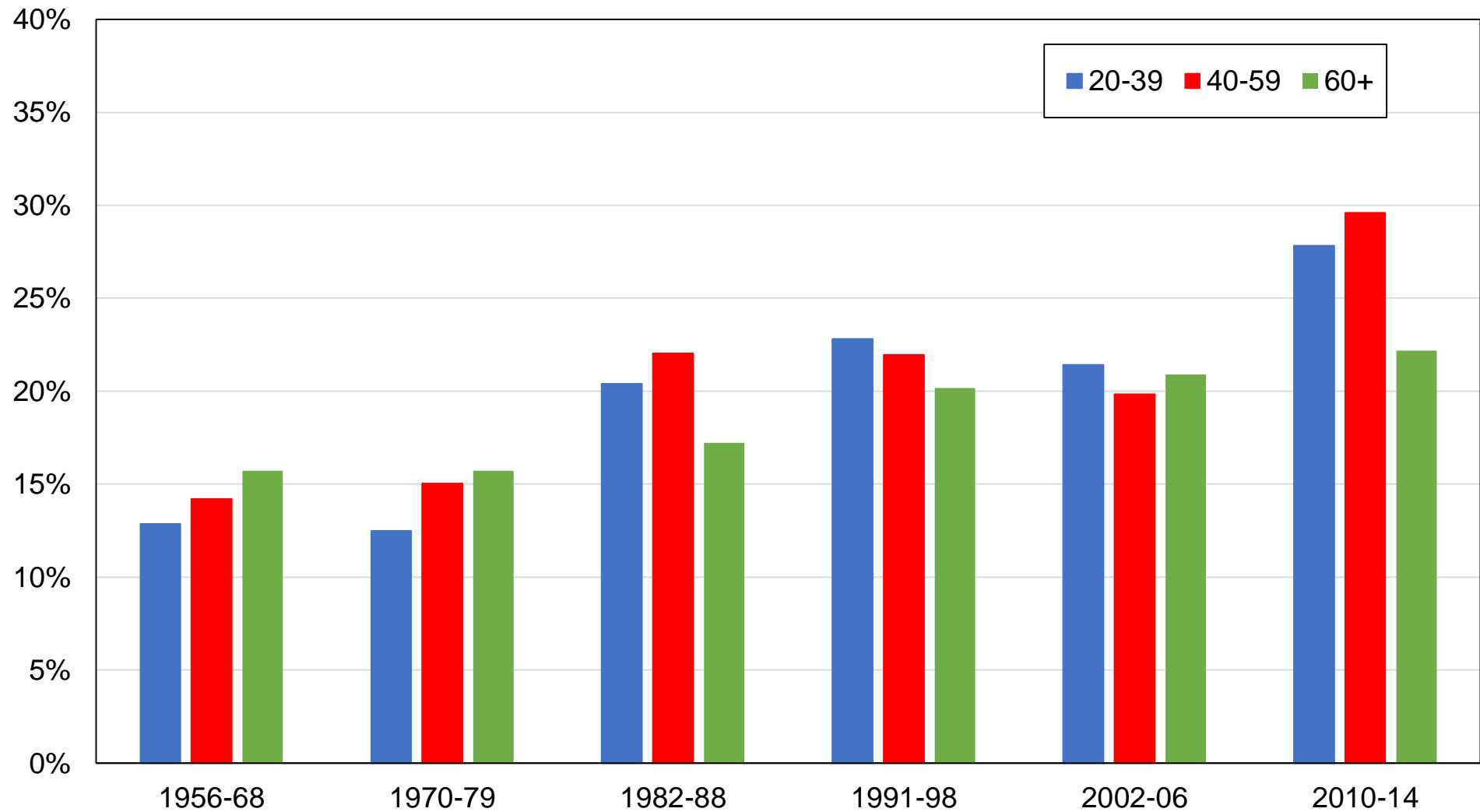

Source: calculs des auteurs à partir d'enquêtes électorales suédoises.

Note: le graphique montre la part des voix obtenue par les Modérés par tranche d'âge.

Graphique CC13 - Vote pour les Démocrates de Suède par niveau de diplôme en Suède

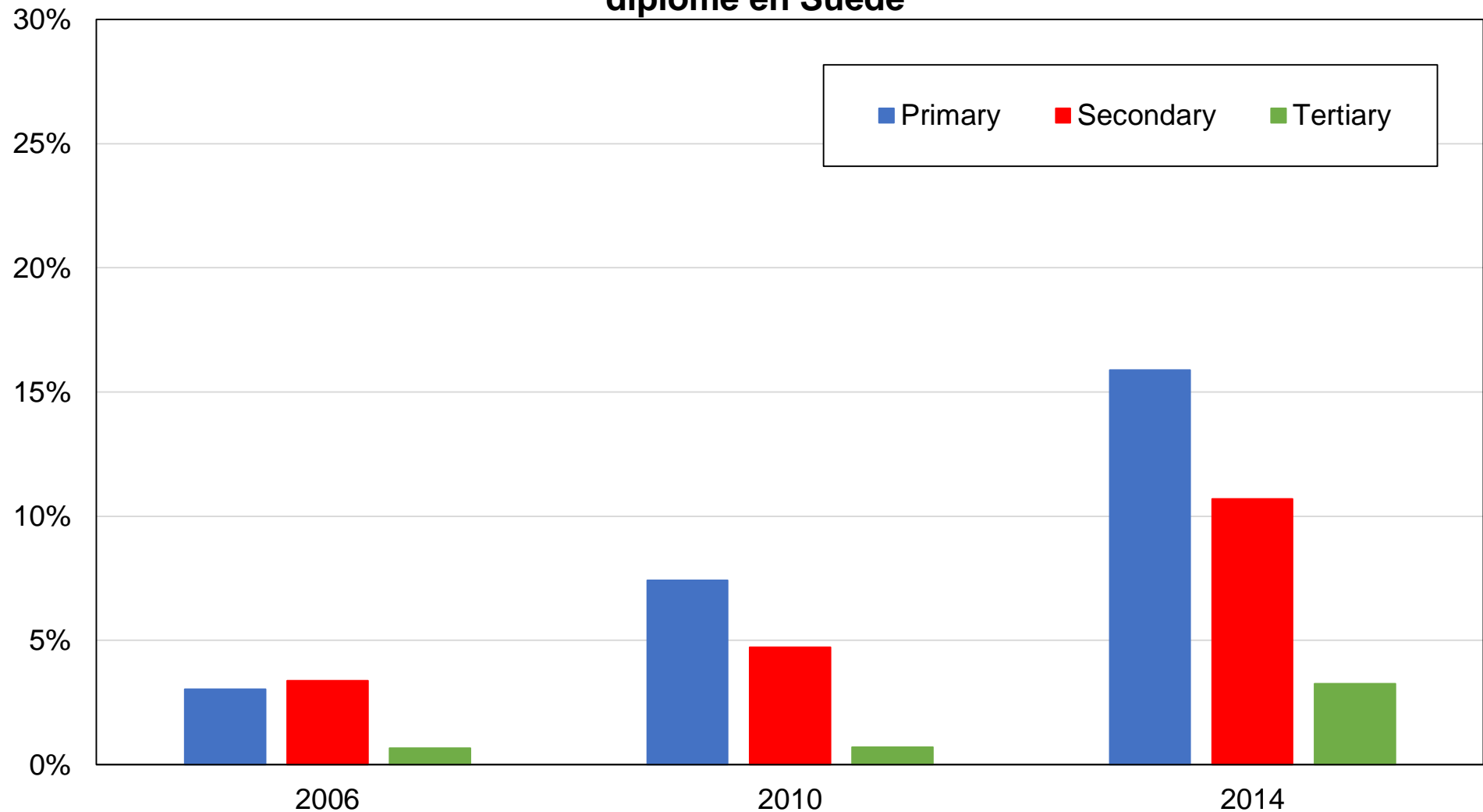

Source: calculs des auteurs à partir d'enquêtes électorales suédoises.

Note: le graphique montre la part des voix obtenue par les Démocrates de Suède par niveau de diplôme.

Graphique CC14 - Vote pour les Démocrates de Suède par groupe de revenu en Suède

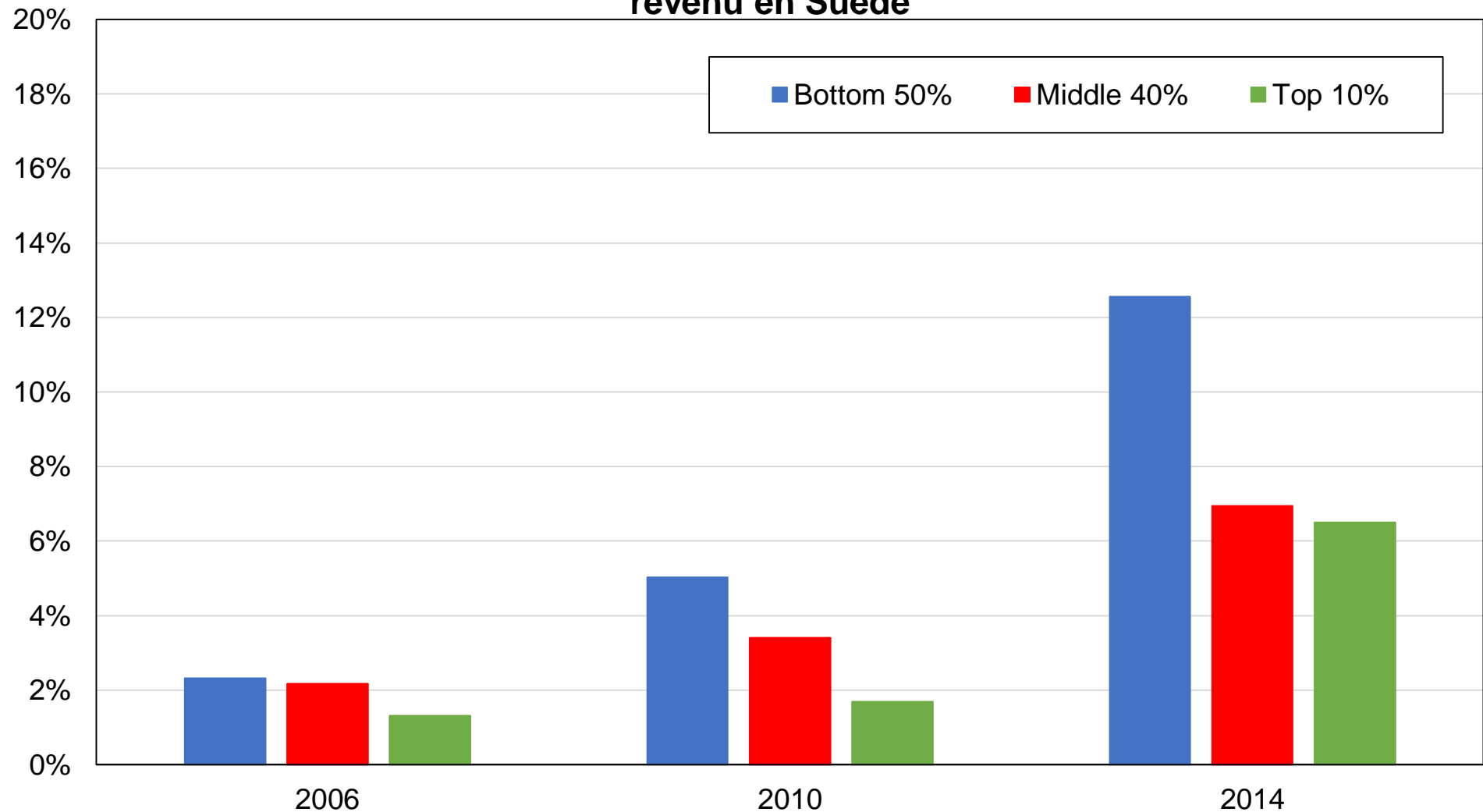

Source: calculs des auteurs à partir d'enquêtes électorales suédoises.

Note: le graphique montre la part des voix obtenue par les Démocrates de Suède par groupe de revenu.

Graphique CC15 - Vote pour les Démocrates de Suède par genre en Suède

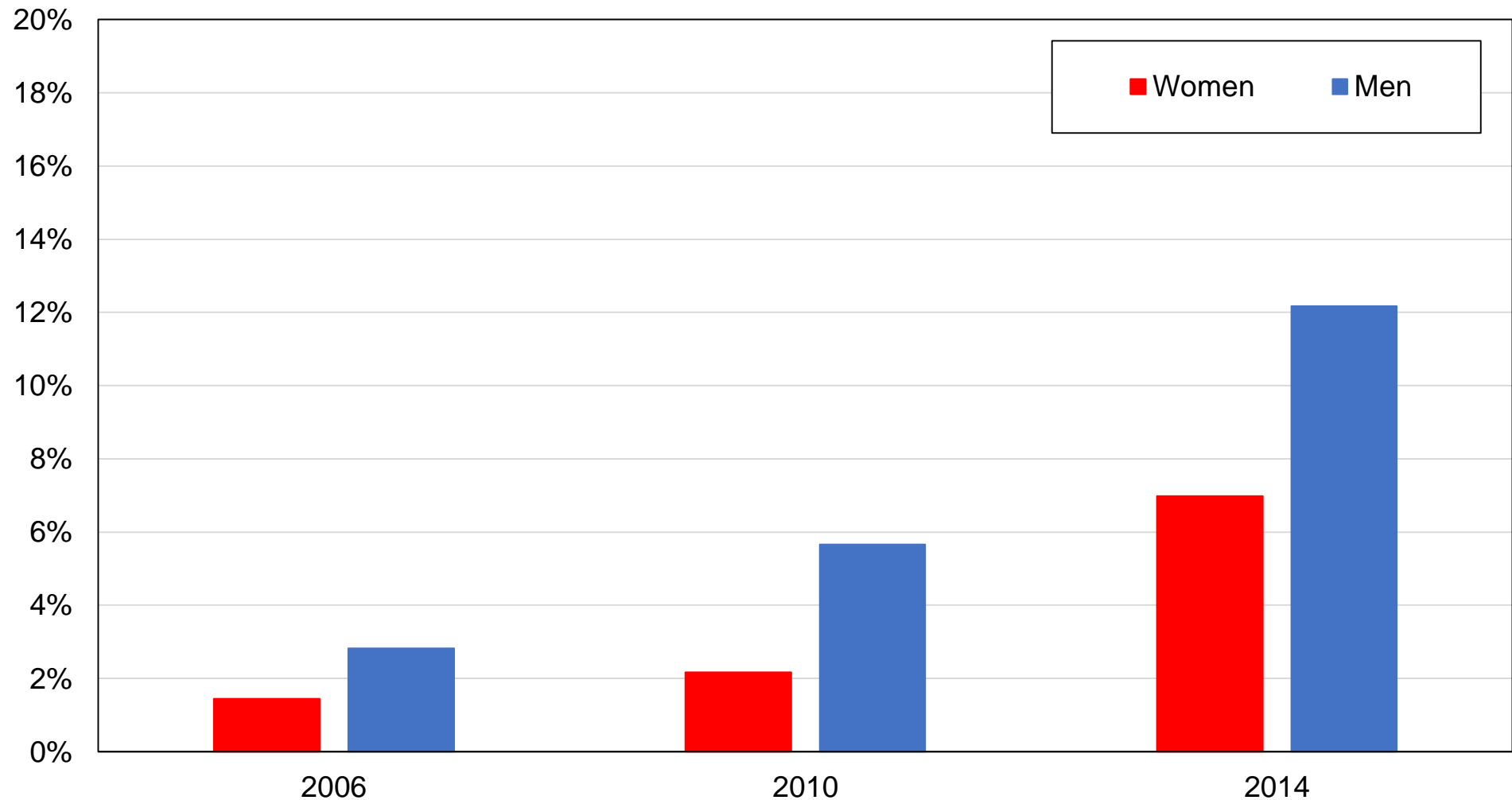

Source: calculs des auteurs à partir d'enquêtes électorales suédoises.

Note: le graphique montre la part des voix obtenue par les Démocrates de Suède par genre.

Graphique CC16 - Vote pour les Démocrates de Suède par tranche d'âge en Suède

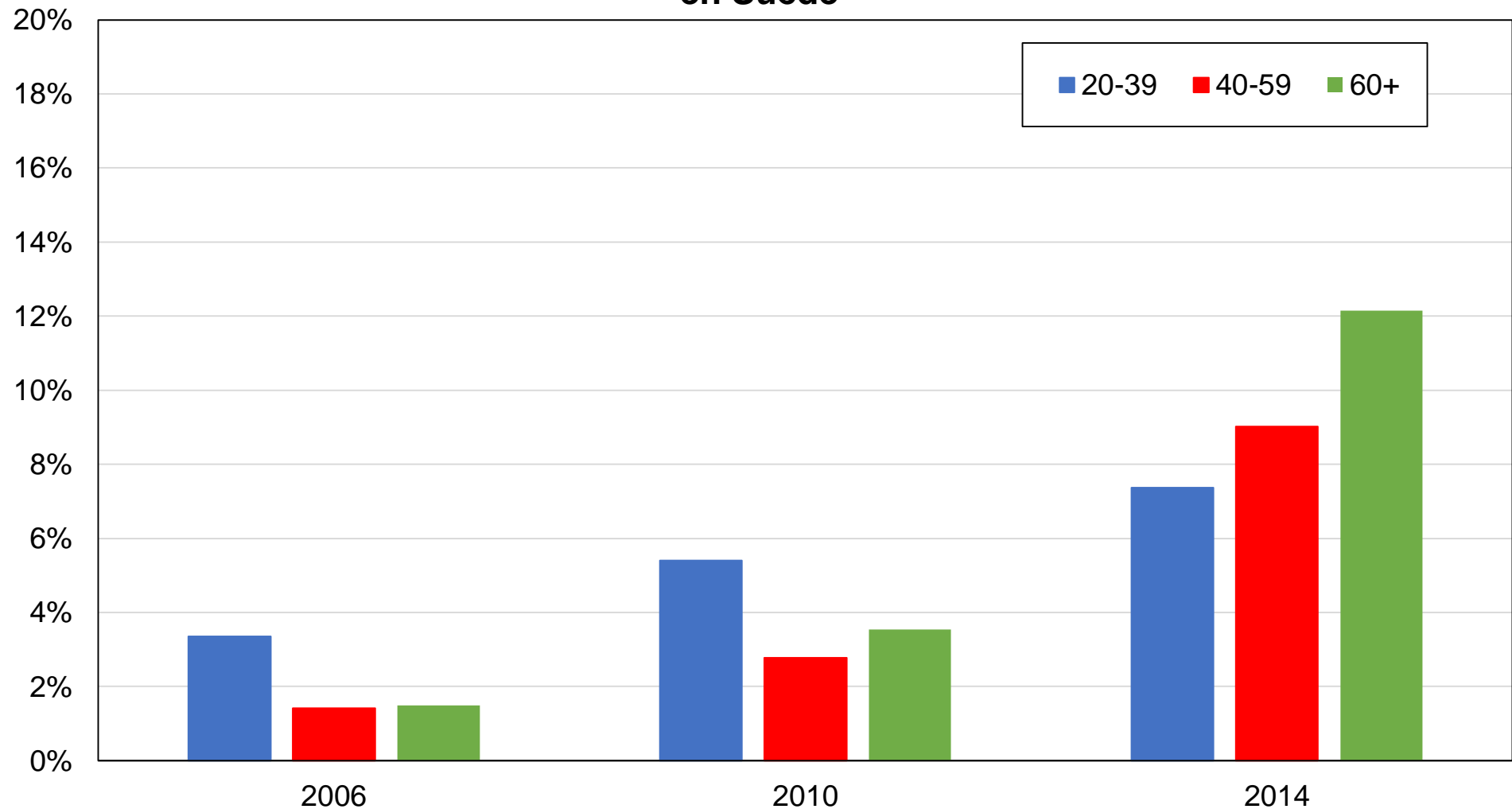

Source: calculs des auteurs à partir d'enquêtes électorales suédoises.

Note: le graphique montre la part des voix obtenue par les Démocrates de Suède par tranche d'âge.

Graphique CC17 - Vote pour les Verts par niveau de diplôme en Suède

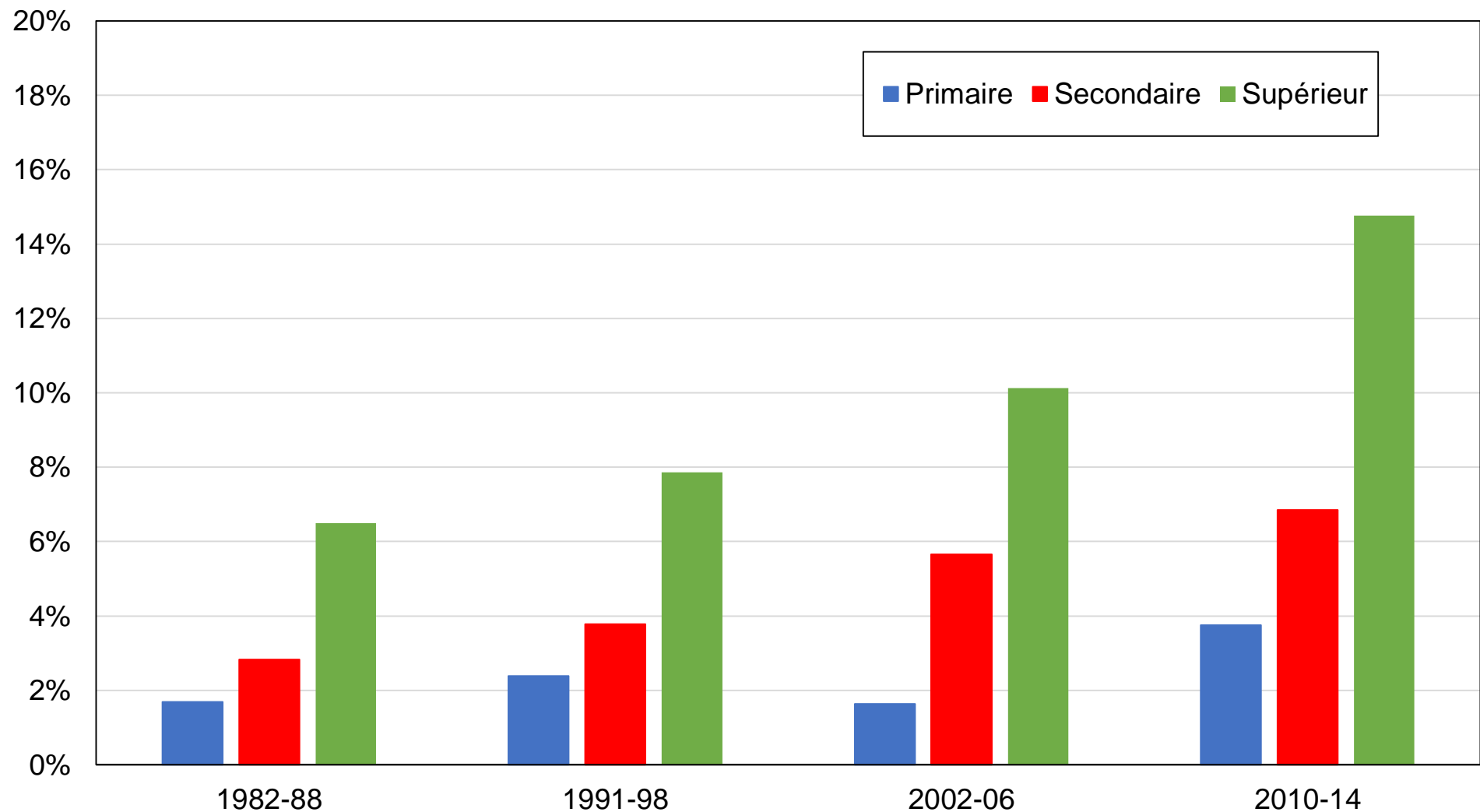

Source: calculs des auteurs à partir d'enquêtes électorales suédoises.

Note: le graphique montre la part des voix obtenue par les Verts par niveau de diplôme.

Graphique CC18 - Vote pour les Verts par groupe de revenu en Suède

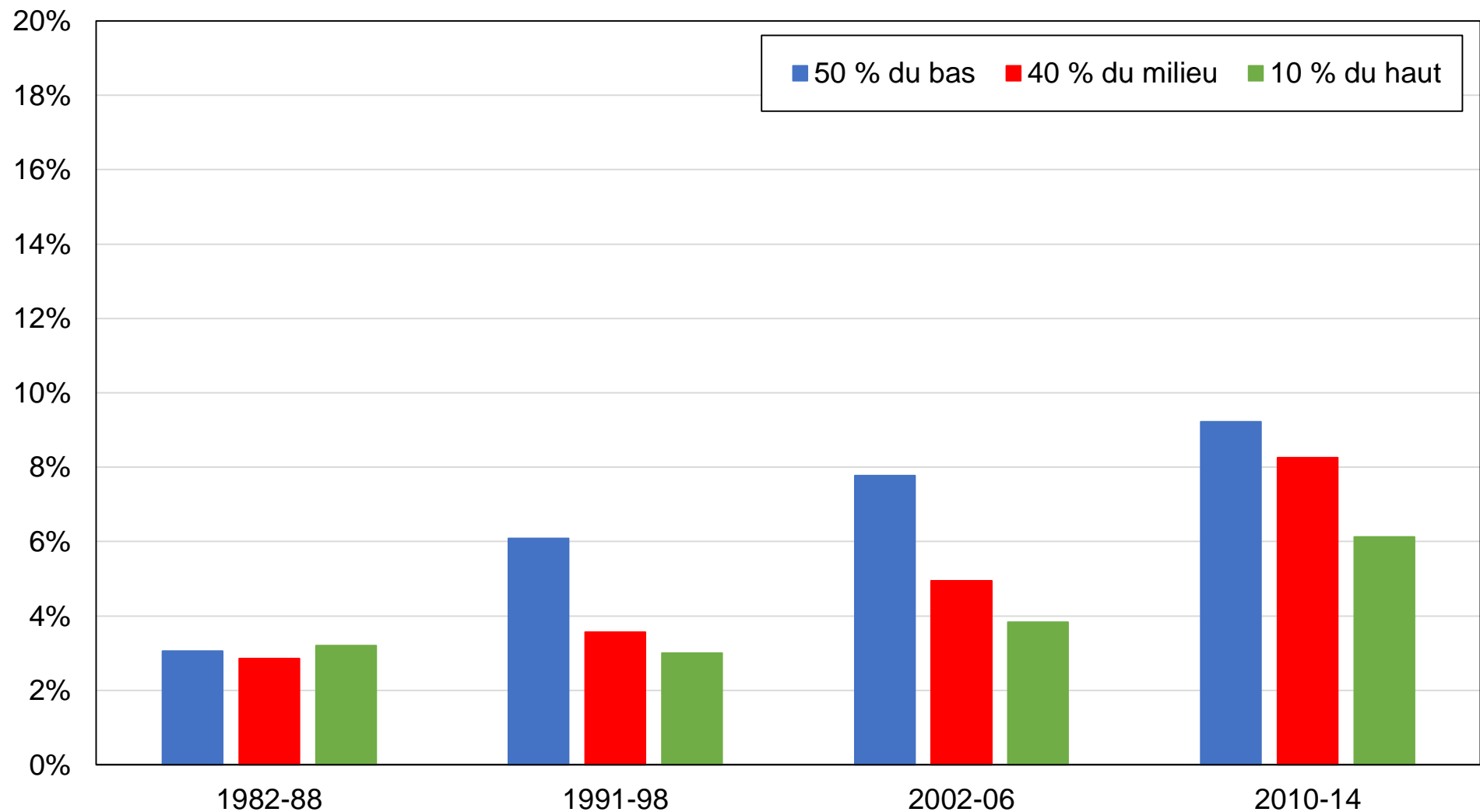

Source: calculs des auteurs à partir d'enquêtes électorales suédoises.

Note: le graphique montre la part des voix obtenue par les Verts par groupe de revenu.

Graphique CC19 - Vote pour les Verts par genre en Suède

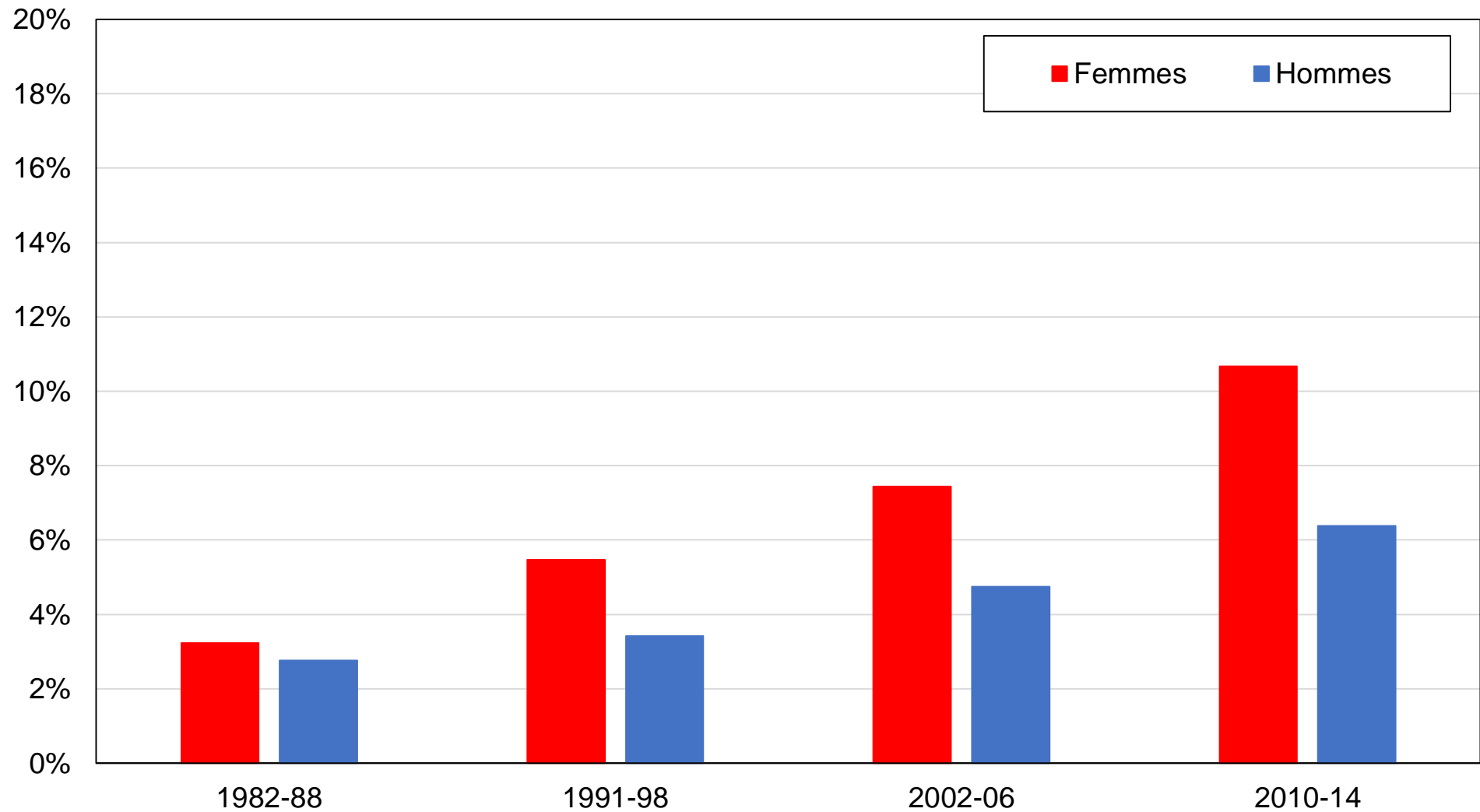

Source: calculs des auteurs à partir d'enquêtes électorales suédoises.

Note: le graphique montre la part des voix obtenue par les Verts coalition par genre.

Graphique CC20 - Vote pour les Verts par tranche d'âge en Suède

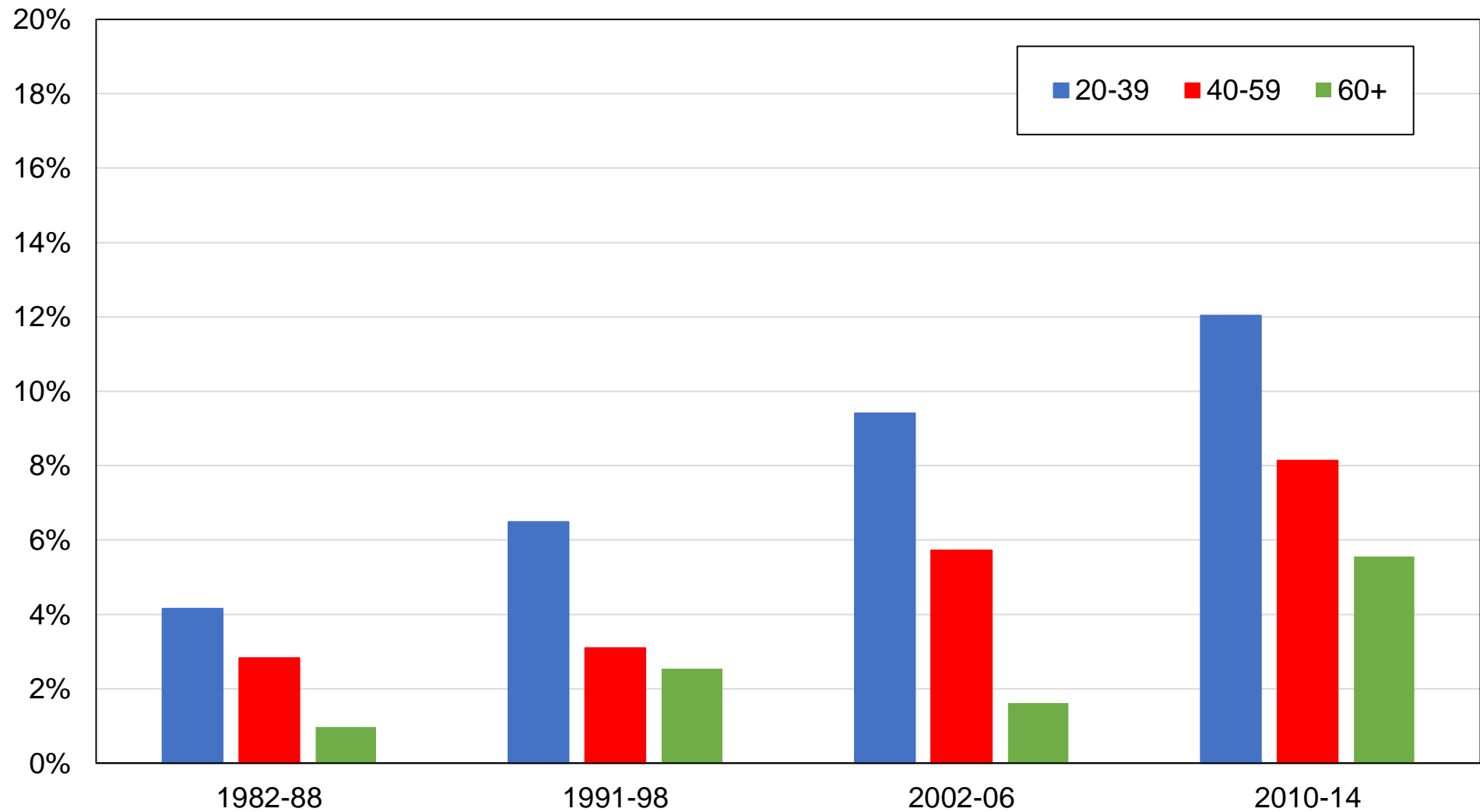

Source: calculs des auteurs à partir d'enquêtes électorales suédoises.

Note: le graphique montre la part des voix obtenue par les Verts par tranche d'âge.

Graphique CC21 - Vote pour les Libéraux par niveau de diplôme en Suède

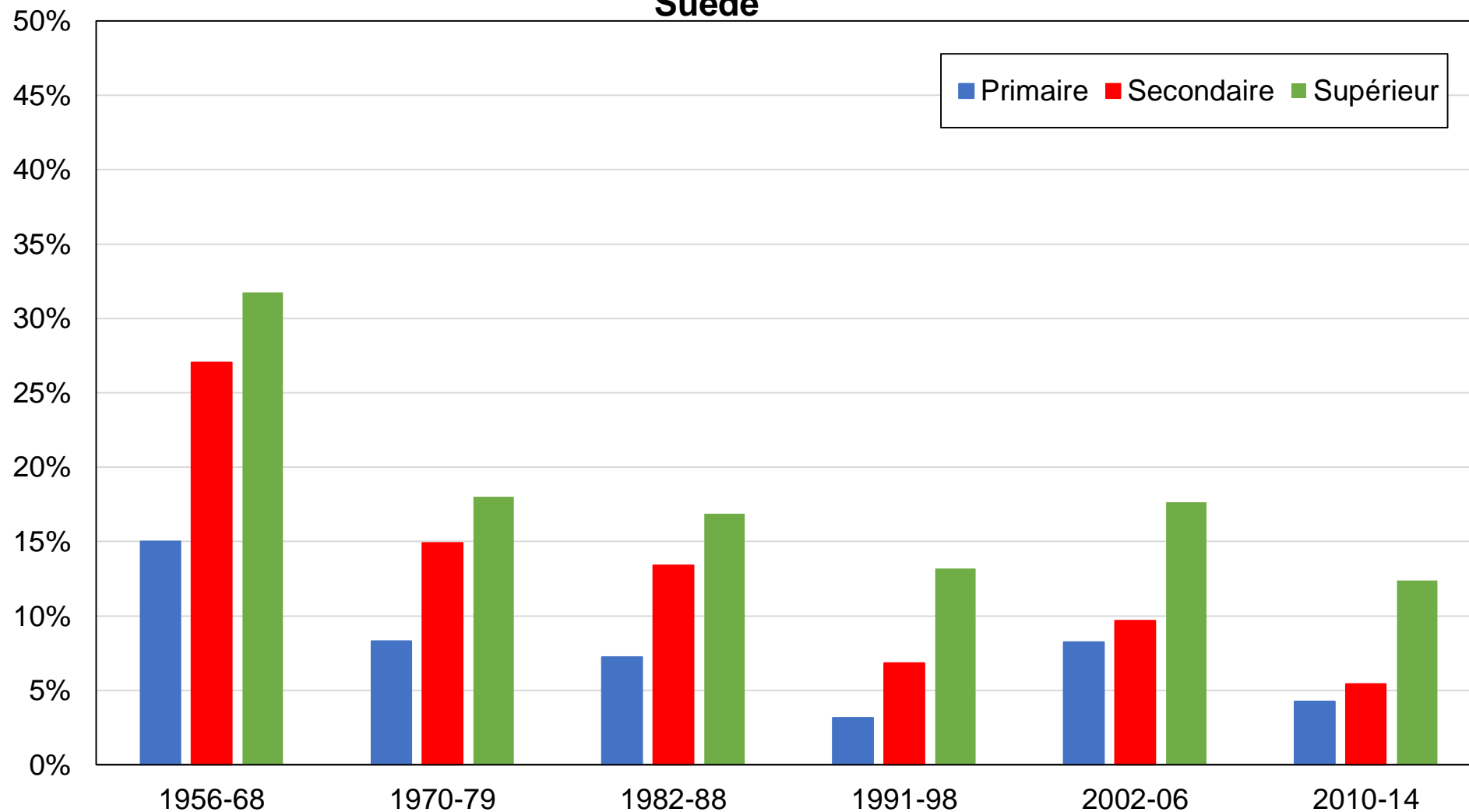

Source: calculs des auteurs à partir d'enquêtes électorales suédoises.

Note: le graphique montre la part des voix obtenue par les Libéraux par niveau de diplôme.

Graphique CC22 - Vote pour les Libéraux par groupe de revenu en Suède

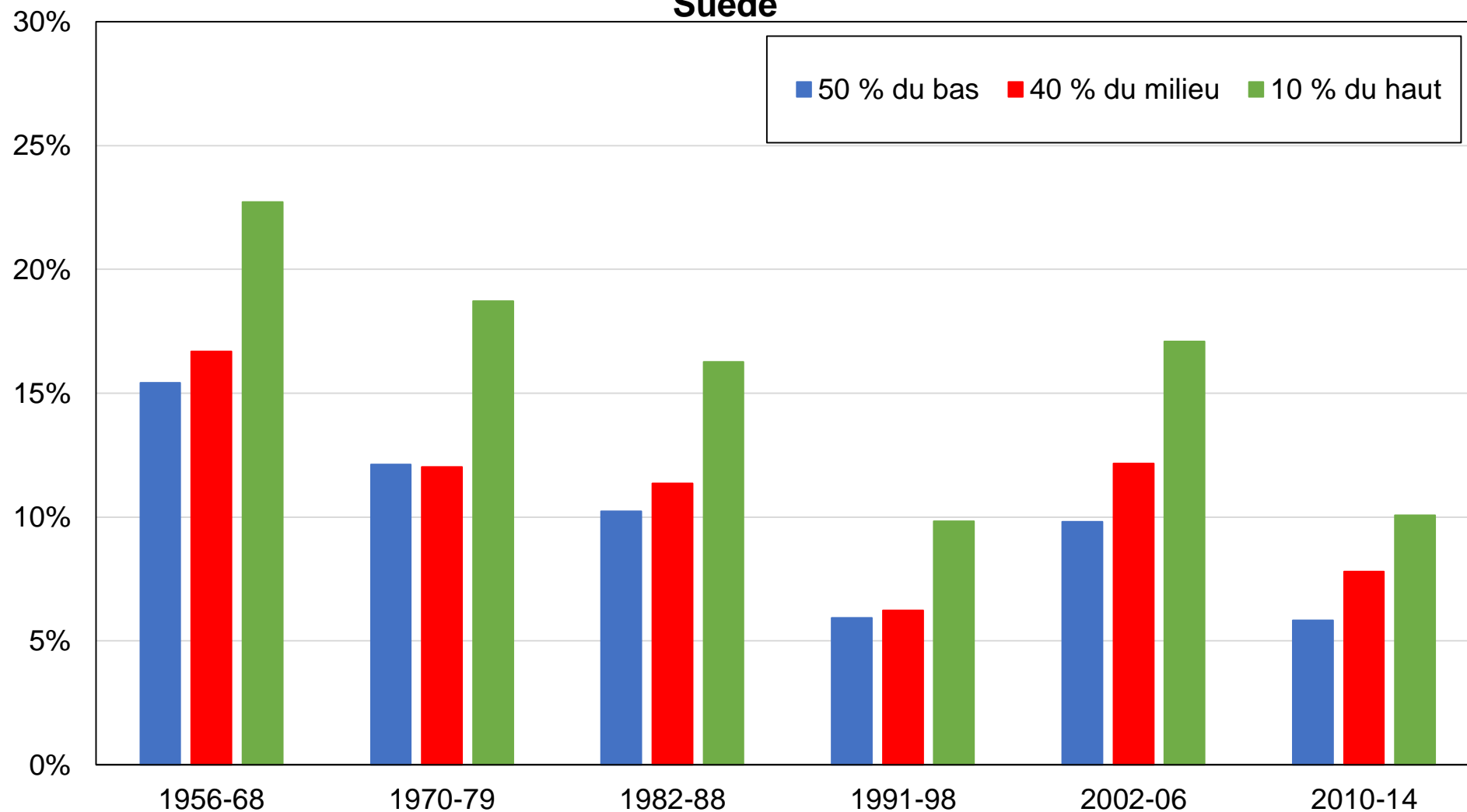

Source: calculs des auteurs à partir d'enquêtes électorales suédoises.

Note: le graphique montre la part des voix obtenue par les Libéraux par groupe de revenu.

Graphique CC23 - Vote pour les Libéraux par genre en Suède

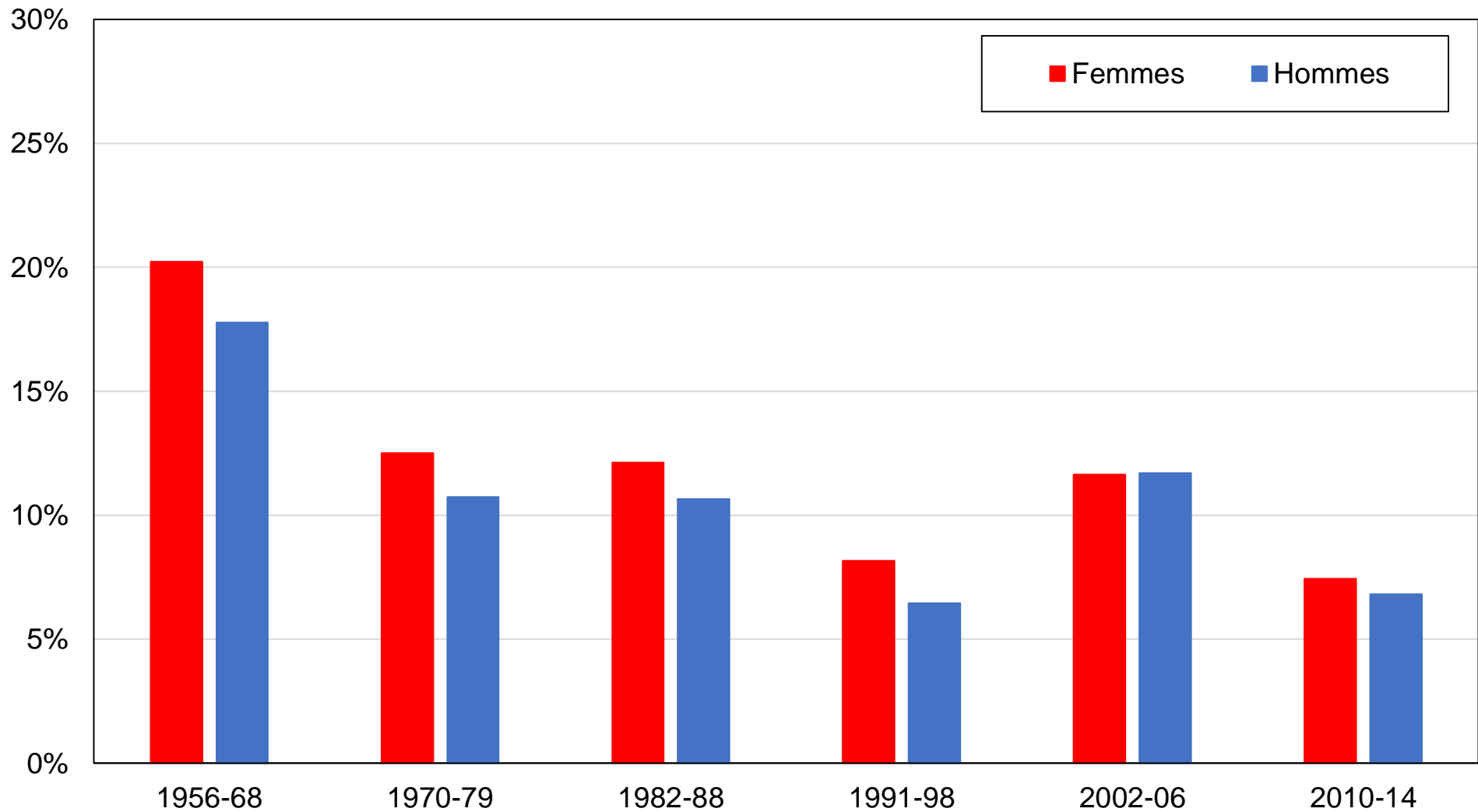

Source: calculs des auteurs à partir d'enquêtes électorales suédoises.

Note: le graphique montre la part des voix obtenue par les Libéraux par genre.

Graphique CC24 - Vote pour les Libéraux par tranche d'âge en Suède

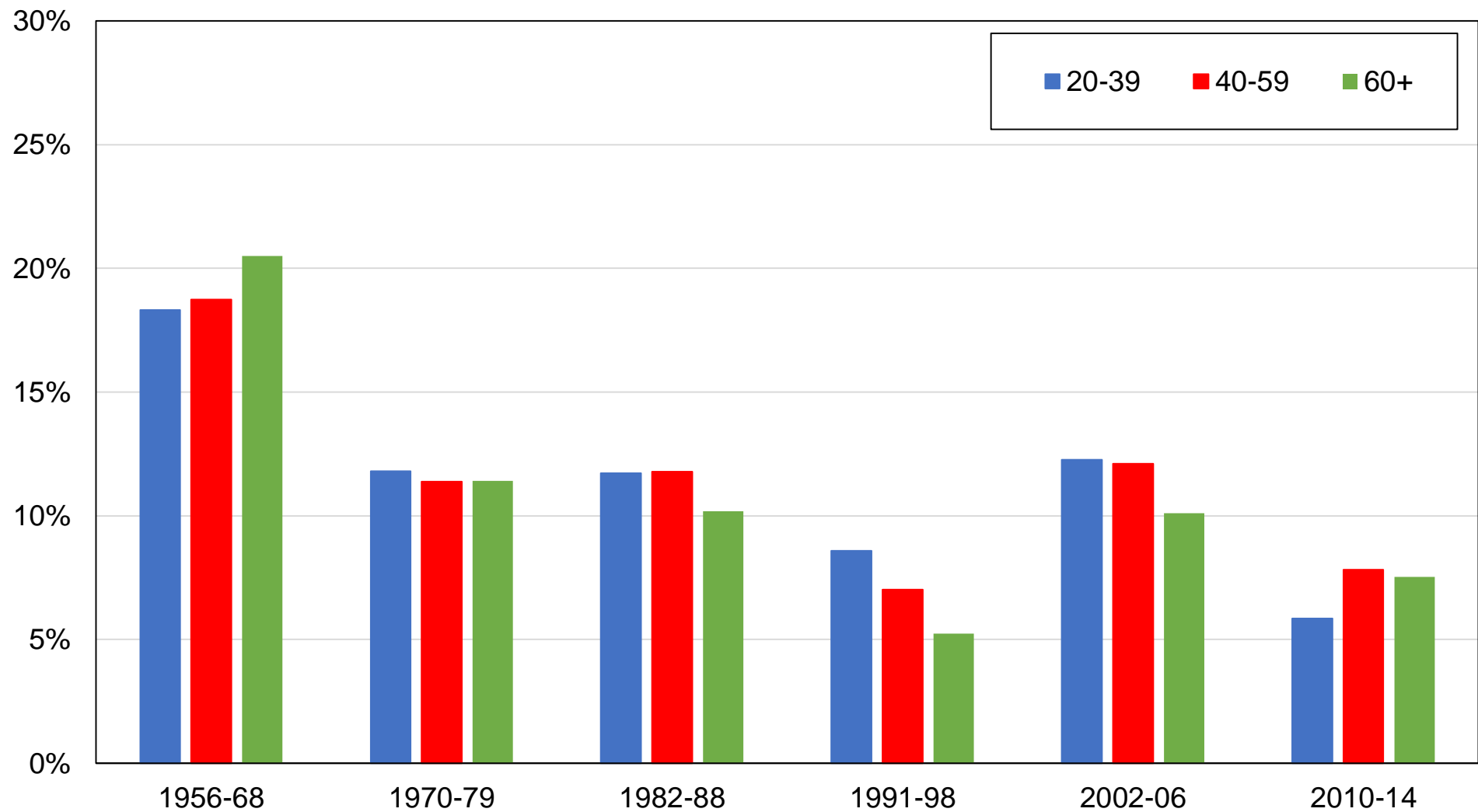

Source: calculs des auteurs à partir d'enquêtes électorales suédoises.

Note: le graphique montre la part des voix obtenue par les Libéraux par tranche d'âge.

Graphique CC25 - Décomposition du vote de gauche parmi les électeurs diplômés du primaire en Suède

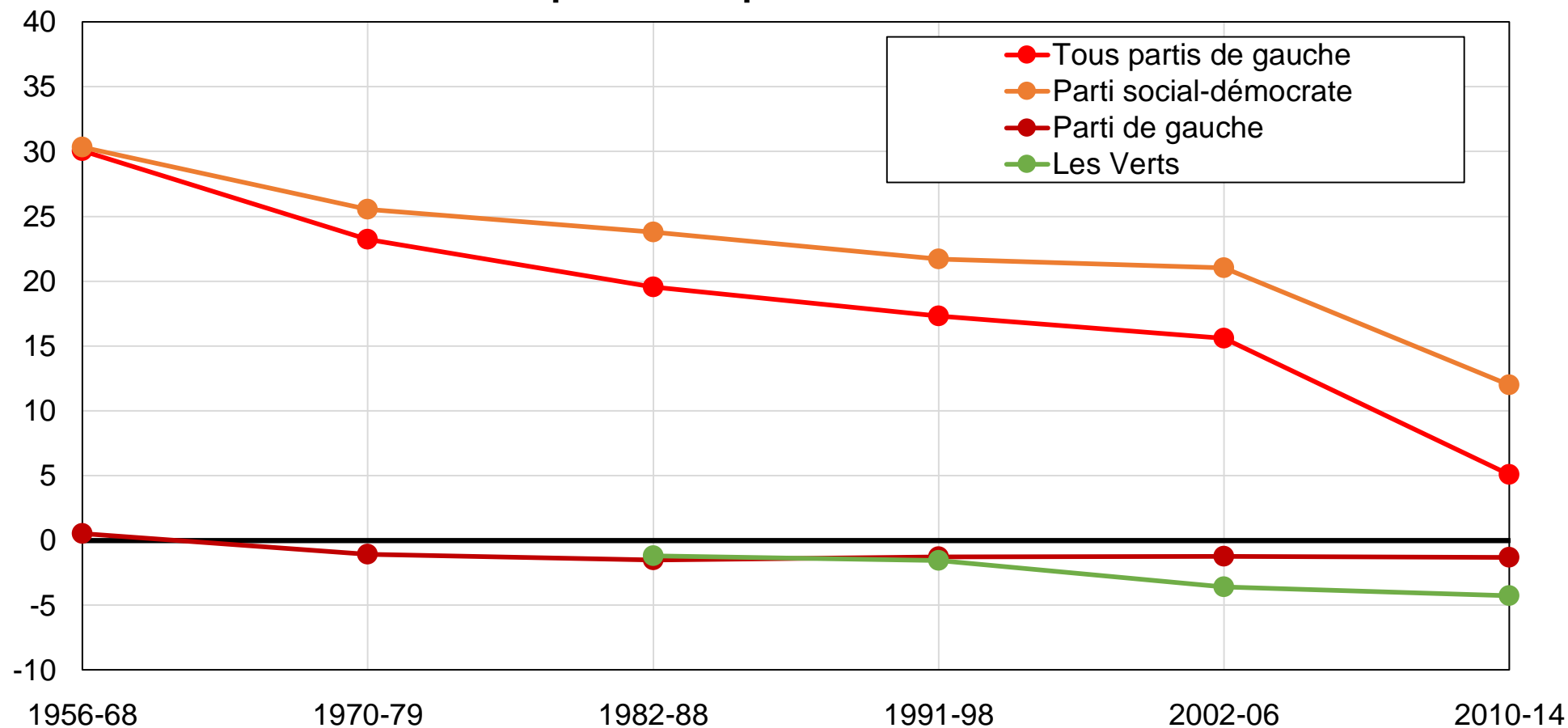

Source: calculs des auteurs à partir d'enquêtes électorales suédoises.

Note: le graphique montre la différence entre la part des électeurs diplômés du primaire et la part des autres électeurs votant pour les principaux partis de gauche, après contrôles pour revenu, genre, âge, statut marital, situation d'emploi, appartenance syndicale, et région.

Graphique CC26 - Décomposition du vote de gauche parmi les diplômés du supérieur en Suède

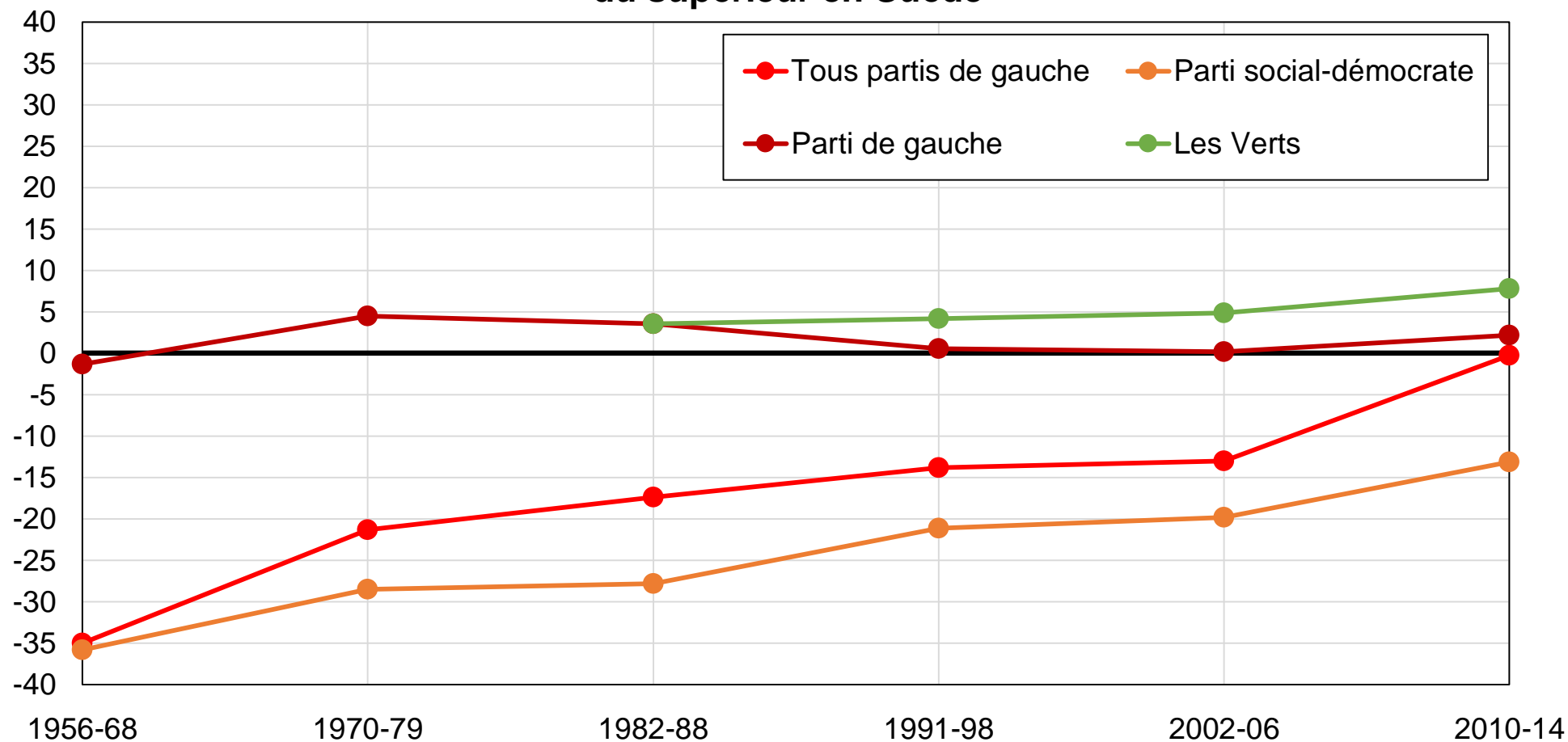

Source: calculs des auteurs à partir d'enquêtes électorales suédoises.

Note: le graphique montre la différence entre la part des diplômés du supérieur et la part des autres électeurs votant pour les principaux partis de gauche, après contrôles pour revenu, genre, âge, statut marital, situation d'emploi, appartenance syndicale, et région.

Graphique CC27 - Décomposition du vote de droite parmi les électeurs diplômés du primaire en Suède

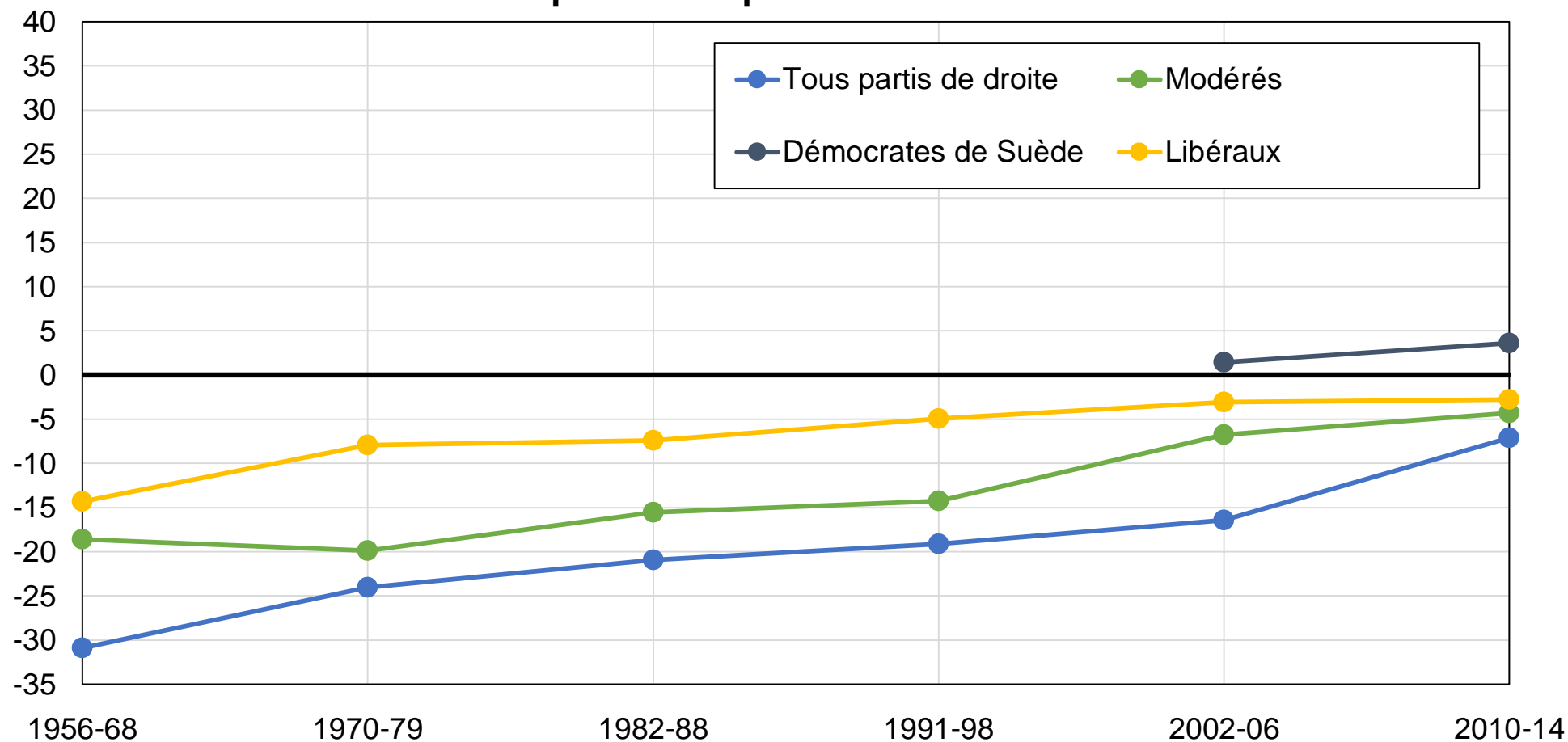

Source: calculs des auteurs à partir d'enquêtes électorales suédoises.

Note: le graphique montre la différence entre la part des électeurs diplômés du primaire et la part des autres électeurs votant pour les principaux partis de droite, après contrôles pour revenu, genre, âge, statut marital, situation d'emploi, appartenance syndicale, et région.

Graphique CC28 - Décomposition du vote de droite parmi les diplômés du supérieur en Suède

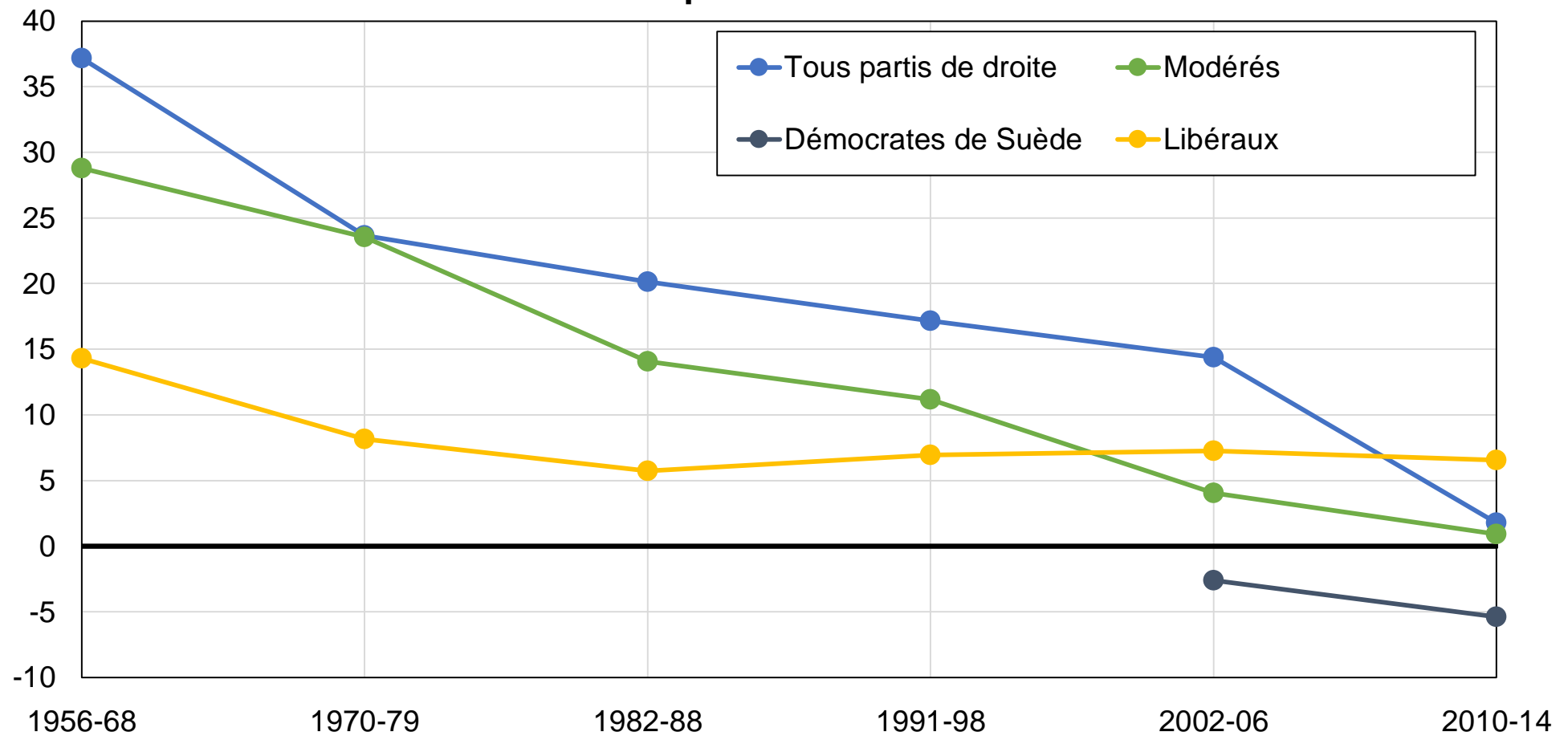

Source: calculs des auteurs à partir d'enquêtes électorales suédoises.

Note: le graphique montre la différence entre la part des diplômés du supérieur et la part des autres électeurs votant pour les principaux partis de droite, après contrôles pour revenu, genre, âge, statut marital, situation d'emploi, appartenance syndicale, et région.

Graphique CC29 - Décomposition du vote de gauche parmi les femmes en Suède

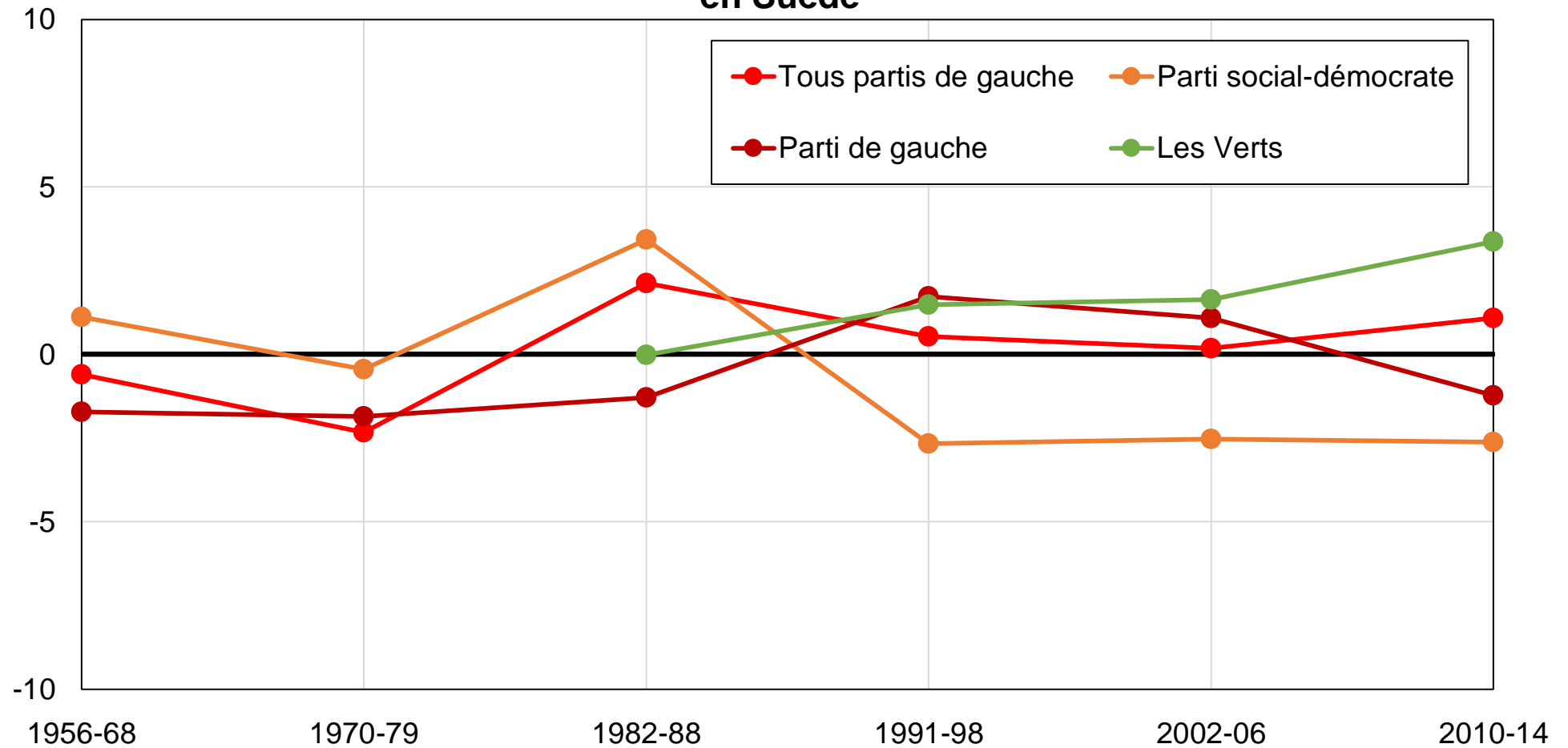

Source: calculs des auteurs à partir d'enquêtes électorales suédoises.

Note: le graphique montre la différence entre la part des femmes et la part des hommes votant pour les principaux partis de gauche, après contrôles pour revenu, diplôme, âge, statut marital, religiosité, région, et secteur d'emploi.

Tableau CD1 - Sources de données en Suède

Année	Enquête	Source	Échantillon
1956	SNES, 1956	Swedish National Data Service	1131
1960	SNES, 1960	Swedish National Data Service	1603
1964	SNES, 1964	Swedish National Data Service	3109
1968	SNES, 1968	Swedish National Data Service	3356
1970	SNES, 1970	Swedish National Data Service	4815
1973	SNES, 1973	Swedish National Data Service	2596
1976	SNES, 1976	Swedish National Data Service	2652
1979	SNES, 1979	Swedish National Data Service	3758
1982	SNES, 1982	Swedish National Data Service	3724
1985	SNES, 1985	Swedish National Data Service	3873
1988	SNES, 1988	Swedish National Data Service	3926
1991	SNES, 1991	Swedish National Data Service	3700
1994	SNES, 1994	Swedish National Data Service	3341
1998	SNES, 1998	Swedish National Data Service	2901
2002	SNES, 2002	Swedish National Data Service	3788
2006	SNES, 2006	Swedish National Data Service	3999
2010	SNES, 2010	Swedish National Data Service	3963
2014	CSES (Module 4)	CSES	832

Source: auteurs.

Note: le tableau présente les enquêtes utilisées, les sources de données et les tailles d'échantillon.

Tableau CD2 - Statistiques descriptives complètes par décennie en Suède

	1956-68	1970-79	1982-88	1991-98	2002-06	2010-14
Âge : 20-39	36%	38%	43%	42%	40%	33%
Âge : 40-59	41%	36%	32%	34%	36%	36%
Âge : 60+	23%	26%	25%	23%	24%	31%
Classe sociale subjective: Classe ouvrière	48%	62%	51%	49%	48%	44%
Classe sociale subjective: Classes moyenne / supérieure/ aucune	52%	38%	49%	51%	52%	56%
Diplôme : Primaire	71%	67%	40%	26%	18%	19%
Diplôme : Secondaire	22%	22%	44%	50%	49%	56%
Diplôme : Supérieur	8%	11%	17%	24%	33%	25%
Situation d'emploi : Actif (public)		25%	28%	25%	26%	15%
Situation d'emploi : Actif (privé)		42%	42%	38%	40%	27%
Situation d'emploi : Chômeurs/Inactifs		33%	30%	36%	34%	59%
Propr. logement : Locataires	61%	41%	38%	43%	30%	26%
Propr. logement : Propriétaires	39%	59%	62%	57%	70%	74%
Statut marital : Célibataires	31%	30%	31%	33%	33%	30%
Statut marital : Mariés ou en couple	69%	70%	69%	67%	67%	70%
Région: Götland				48%	48%	50%
Région: Norrland				14%	13%	12%
Région: Svealand				37%	38%	37%
Religion : Protestants	95%			97%	96%	90%
Religion : Autres	5%			3%	4%	10%
Fréq. églises : Jamais	67%		61%	57%	52%	62%
Fréq. églises : Moins d'une fois par mois	16%		10%	9%	7%	6%
Fréq. églises : Au moins une fois par mois	16%		29%	34%	41%	31%
Rural / urban: Urban	56%	81%	83%	82%	84%	82%
Rural / urban: Rural	44%	19%	17%	18%	16%	18%
Secteur d'emploi : Privé / Mixte		62%	60%	60%	61%	64%
Secteur d'emploi : Public		38%	40%	40%	39%	36%
Genre : Femmes	50%	49%	51%	49%	50%	49%
Genre : Hommes	50%	51%	49%	51%	50%	51%
Syndiqué : Oui	37%	37%	31%	42%	37%	48%
Syndiqué : Non	63%	63%	69%	58%	63%	52%

Source: calculs des auteurs à partir d'enquêtes suédoises.

Note: le tableau présente des statistiques descriptives pour un ensemble de variables.

Tableau CD3 - Structures des clivages politiques en Suède, 2010-2014 (complet)

	Part des voix (%)				
	Parti social-démocrate	Parti de gauche	Verts	Alliance	Démocrates de Suède
Diplôme					
Primaire	38%	5%	4%	37%	12%
Secondaire	31%	6%	7%	46%	9%
Supérieur	18%	8%	15%	53%	2%
Revenu					
50 % du bas	33%	7%	9%	37%	10%
40 % du milieu	28%	5%	8%	51%	6%
10 % du haut	16%	5%	6%	67%	4%
Genre					
Femmes	28%	6%	11%	47%	5%
Hommes	30%	6%	6%	46%	10%
Âge					
20-39	25%	7%	12%	44%	6%
40-59	27%	6%	8%	50%	7%
60+	34%	6%	6%	44%	9%
Secteur d'emploi					
Privé / Mixte	22%	4%	9%	54%	8%
Public	30%	10%	12%	42%	4%
Religion					
Protestants	29%	3%	9%	55%	3%
Autres	27%	3%	8%	58%	0%

Source : calculs des auteurs à partir d'enquêtes suédoises.

Note: le tableau montre la part des voix moyennes obtenue par les principaux partis politiques suédois en fonction d'un ensemble de caractéristiques individuelles sur la période 2010-2014.